DIRETOR
M. PAULO FILHO
Avenida Gomes Freire, 471

Correio da Manhã

Fundador — EDMUNDO BITTENCOURT

SUPERINTENDENTE
JOSE V. PORTINHO
N. 18.440 — ANO LVI

REDATOR-CHEFE
ANTONIO CALLADO

RIO DE JANEIRO, QUINTA-FEIRA, 9 DE AGÔSTO DE 1956

GERENTE
ALINIO DE SALLES

OS ESTADOS UNIDOS PREFEREM UMA SOLUÇÃO PACÍFICA PARA SUEZ

Declarações do presidente Eisenhower – Essa preferência contudo não significa que os Estados Unidos sejam contrários ao uso da fôrça militar em determinadas circunstâncias – Nasser chegará a Moscou no dia 16 – Exposição de Nehru sôbre a questão de Suez

WASHINGTON, 8 — Em sua entrevista de hoje à imprensa, o presidente Eisenhower exprimiu com insistência a preferência dos Estados Unidos pôr uma solução pacífica da crise de Suez mas, em resposta a uma pergunta, precisou que essa preferência não significava que os Estados Unidos fôssem contrários ao uso da fôrça militar em determinadas circunstâncias.

A primeira pergunta feita ao presidente dizia respeito ao emprêgo da fôrça militar na crise de Suez. Eisenhower respondeu que os Estados Unidos têm tôdas as razões de esperar que essa situação muito grave poderá ser resolvida por meios pacíficos.

Depois de ter recordado que os Estados Unidos haviam firmemente se mantido aos métodos da conferência internacional para resolver a crise, o presidente Eisenhower salientou que não perdia de vista o fato do Canal de Suez ser uma via marítima que não só era importante para as estruturas econômicas de todos os países do mundo mas que seu estatuto internacional havia sido fixado por um tratado.

Em seguida, Eisenhower declarou que, nas atuais circunstâncias, uma intervenção militar não era uma boa solução da crise Acrescentou que a destruição não era um método a aplicar onde se quer construir.

Um jornalista perguntou, depois, ao presidente se, manifestando sua preferência por uma solução pacífica da crise de Suez, exprimira sua oposição ao uso da fôrça militar em qualquer circunstância.

O presidente interrompeu êsse jornalista salientando que jamais havia dito isso e que tomara cuidado, mesmo, em não dizê-lo. Eisenhower acrescentou que exprimira a opinião de que todos os litígios internacionais importantes deveriam ser resolvidos por negociações mas que nunca dissera que as nações deviam renunciar aos legítimos direitos.

Por outro lado, o presidente recusou fazer qualquer comentário sôbre os preparativos militares anglofranceses no Mediterrâneo.

Em resposta a perguntas, o chefe da Casa Branca manifestou-se a respeito da eventualidade de um recurso às Nações Unidas para a solução da crise de Suez. Em primeiro lugar recordou que um tal recurso poderia esbarrar no uso do direito de veto. Em seguida precisou que o problema criado pela tomada do Canal de Suez requeria uma solução rápida e que o melhor meio para isso era uma conferência das nações principalmente interessadas no Canal. Nas atuais circunstâncias, essa conferência era o melhor método, salientou o presidente, porque, disse êle, o processo das Nações Unidas é lento.

Antes, Eisenhower havia declarado que tinha tôdas as razões para acreditar que o bom senso e a reflexão prevaleceriam na crise de Suez.

Finalmente, um jornalista fêz ao presidente a seguinte pergunta: se houver uma guerra na zona de Suez, os Estados Unidos nela tomarão parte? Eisenhower respondeu que negava-se entregar-se a hipóteses tão longínquas.

O presidente observou a mesma reserva quando lhe foi perguntado se a Grã-Bretanha estava procurando obter dos Estados Unidos a aprovação de um recurso à fôrça. Disse o chefe da Casa Branca que de modo algum queria revelar a menor coisa sôbre as delicadas conversações diplomáticas atualmente em curso. — F. P.

O QUE A INGLATERRA PRETENDE

LONDRES, 8. Um porta-voz do Foreign Office declarou hoje:

1.º) O govêrno britânico pretende resolver pacificamente o conflito relativo ao Canal de Suez.

2.º) Essa questão deverá ser examinada separadamente do conflito árabe-israelense.

3.º) Qualquer tentativa de fazer êsse conflito particular entrar na questão mais ampla do Canal de Suez não é de natureza a contribuir para uma solução pacífica do problema de Suez."

Antes, o portavoz do Foreign Office havia dito, em resposta a perguntas sôbre a passagem de navios israelenses pelo Canal, "que era de interêsse das três potências manter a liberdade de na-

(Continua na 10.ª página)

"FAROUK SE DIVERTE"

ANZIO, Itália — Enquanto a atenção do mundo se volta para o seu país natal, onde foi nacionalizado o Canal de Suez, o ex-rei Farouk, do Egito, diverte-se na elegante praia da estância balneária de Anzio, perto de Roma, lançando areia com o pé em belas companheiras de folguedos praianos. Foi exatamente no quarto aniversário do exílio do ex-rei que o presidente Gamal Abdel Nasser decretou a nacionalização do Canal, agitando a opinião mundial. (Foto — U.P.)

EDEN DECLARA:

SUEZ, QUESTÃO DE VIDA OU MORTE PARA A INGLATERRA

"Não procuramos uma solução pela fôrça e sim um acôrdo internacional" — Nasser descrito como "ditador que demonstrou ser homem em que não se pode confiar"

LONDRES, 8 — O Primeiro-ministro Eden qualificou de "ditador", esta noite, ao presidente do Egito, coronel Gamal Abdel Nasser, e advertiu o mundo de que a encampação do Canal de Suez "é uma questão de vida ou morte" para a Grã-Bretanha.

"Não procuramos uma solução pela fôrça" — expressou Eden em um discurso radiofônico dirigido ao mundo inteiro — "mas sim um acôrdo internacional de maior amplitude possível".

Advertiu, no entanto, que "temos muito em jogo para não tomarmos precauções. Já o fizemos. Esta é uma questão de vida ou morte para todos nós".

O Primeiro-ministro foi focalizado por tôdas as estações de televisão britânicas e sua palavra foi difundida ao exterior em ondas curtas em 44 idiomas. Descreveu o presidente Nasser como "um ditador que demonstrou ser um homem em quem não se pode confiar. Se a ação do coronel Nasser prevalescesse, cada um de nós estaria a mercê de um homem para obter os abastecimentos de que necessitamos para viver. Jamais poderíamos aceitar semelhante coisa".

"Com os ditadores" — prosseguiu Eden — "sempre se tem que pagar um preço mais elevado, mais cedo ou mais tarde, pois seu apetite aumenta com a alimentação".

As palavras de Eden constituíram o mais violento ataque contra o governante do Egito desde que o mesmo nacionalizou o Canal de Suez, há duas semanas.

Sòmente em têrmos gerais Eden se referiu ao apoio dos Estados Unidos nesta crise e não deu indício algum das intenções britânicas, no caso de fracassar a conferência que se realizará na próxima semana em Londres.

"Tivemos uma boa resposta ao nosso convite", expressou em seguida o Primeiro-ministro, ao assinalar que 19 das 21 nações convidadas a reunir-se com as três grandes potências ocidentais na conferência sôbre o Canal de Suez comunicaram sua aceitação.

"Tenho confiança de que a conferência pode produzir um plano praticável. A alternativa é vista agora com clareza", disse, sem entrar em pormenores.

Reiterou sua anterior declaração ao Parlamento de que a Grã-Bretanha insistirá em receber garantias de que o Canal de Suez será administrado eficazmente, que será alargado para satisfazer às necessidades do tráfego crescente e que estará livre de tôda interferência.

Expressou o convencimento de que "se se lhe der oportunidade", Nasser bloquearia o Canal aos navios de qualquer nação pela qual sinta antipatia e elevaria a taxa de travessia, se necessitasse de mais dinheiro".

Eden apresentou ante as câmaras de televisão uma cópia fotostática do novo acôrdo financeiro que o govêrno egípcio assinou com a Companhia do Canal de Suez em junho passado, como evidência de que Nasser havia "rasgado" o convênio.

O Primeiro-ministro falou dos estúdios da British Broadcasting Corporation, em um subúrbio desta Capital. Recorreu a notas em lugar de ler um texto, tendo tido algumas vacilações na primeira parte de seu discurso, que durou 15 minutos.

Assinalou que os empregados britânicos e franceses da Companhia do Canal de Suez haviam recebido ordem egípcia para continuar em suas funções sob ameaça de prisão.

"Bem sabemos" — disse "que esta é a forma de comportamento dos governos fascistas e todos

(Continua na 10.ª página)

ARMAS RUSSAS PARA O EGITO

Declarações de oficial do cargueiro alemão oriental "Lenin"

HUSUM, Alemanha, 8. A polícia alemã negou-se hoje a fornecer detalhes sôbre um homem que chegou ao litoral desta cidade, na noite de segunda-feira, e disse ter escapado de um navio comunista que transportava armas para o Egito.

As autoridades não quiseram comentar o caso, e proibiram a entrada de jornalistas no hospital em que o fugitivo está internado para tratamento, por se ter exposto às intempéries.

Todavia, fontes bem informadas disseram que o homem foi identificado como René de Marsoer, de 39 anos, o qual disse ter sido primeiro oficial do cargueiro alemão oriental "Lenin", de 4.200 toneladas.

Acrescentaram as fontes serem inexatas as primeiras versões no sentido de que o navio era russo.

Segundo as fontes, Marsoer disse que o "Lenin" estava sob o comando de um capitão russo, e 20 de seus tripulantes eram também russos.

Manifestou que o navio conduzia armas para o Egito, embora a carga estivesse oficialmente registrada como "produtos farmacêuticos".

Marsoer esclareceu que êle e outros dois tripulantes escaparam por uma escotilha do navio, segunda-feira, afastando-se numa balsa de borracha. Entretanto, a fuga foi descoberta e a balsa posta a pique com tiros de fuzil. Os disparos feriram também seus dois companheiros.

Declarou Marsoer que conseguiu nadar até a costa, e que ignorava a sorte dos outros dois fugitivos. Acrescentou ser de nacionalidade francesa, mas viveu muito tempo na Suécia e na Finlândia.

A polícia do distrito de Flensburg disse estar em estreito contato com o Consulado sueco em Hamburgo. Aduziu que a polícia alemão também trabalha com a Interpol.

Marsoer vestia o uniforme verde naval quando deu à costa. Trazia insígnias de terceiro oficial. Em sua carteira havia dinheiro sueco e uma fotografia de sua espôsa. Não trazia, porém, passaporte nem outros documentos de identidade. U. P.

PLANOS ELEITORAIS DE EISENHOWER

Submeter-se-á a outro exame de saúde antes de novembro — Stevenson arrisca o apoio do Sul

WASHINGTON, 8. Eisenhower revelou que antes das eleições de novembro se submeterá a outro exame de saúde, para assegurar-se de que não se registrou modificação em sua aptidão para um segundo período na Casa Branca. E prometeu, uma vez mais, informar o povo, caso tenha qualquer razão para crer que seu estado físico não lhe permitirá o esfôrço de outros quatro anos na presidência.

Eisenhower fêz essas declarações em sua habitual entrevista coletiva à imprensa.

O primeiro magistrado tem assegurada a candidatura, pelo Partido Republicano.

Respondendo à perguntas sôbre questões políticas da atualidade, o presidente salientou que havia esclarecido bem sua posição com respeito a campanha que está sendo desenvolvida por Harold Stassen, no sentido de que seja designado outro candidato republicano à vice-presidência, em lugar de Richard Nixon, de modo que não tenciona tratar novamente do assunto. Como é notório, Eisenhower disse que se sentiria satisfeito em ter Nixon como companheiro de chapa, porém que cabe a Convenção Republicana dar a última palavra.

Aconselhou paciência para solucionar os problemas de integração das escolas do Sul do país. Negou que houvesse abandonado sua política de apoio flexível aos preços dos produtos agropecuários e riu da denúncia democrata, de que o estabelecimento do Banco de Terra é uma descarada" tentativa para ganhar votos. U. P.

STEVENSON ARRISCA O APOIO DO SUL

CHICAGO, 8. Adlai Stevenson arriscou o apoio sulista à sua candidatura presidencial contra a grande chança que tinha de derrotar seu adversário, Averell Harriman, governador do Estado de Nova York.

Com efeito, Stevenson declarou-se partidário do programa de direitos civis, manifestando inequívoca aprovação à decisão da Suprema Côrte de Justiça contra a segregação racial nas escolas. Os sulistas, como se sabe, se opõem a êsse programa.

Muitos delegados sulistas declararam-se desiludidos com Stevenson por causa dessa declaração e é possível que êle perca votos dessa região do país na Convenção Democrata que deverá escolher o candidato presidencial do Partido. Stevenson tinha o apoio de 214 delegados do Sul. São necessário 686.5 votos da Convenção para a indicação do candidato presidencial democrata. U. P.

POLITICA SINDICAL

WASHINGTON, 8. O presidente da fusão sindical surgida da Federação Americana do Trabalho e Congresso das Organizações Industriais, George Meany, em contraste com a posição de seus predecessores — adotou uma política de espera com respeito às Convenções Nacionais Democrata e Republicana, êste ano, que deverão designar os respectivos candidatos presidenciais.

Sabe-se que numerosos líderes sindicais, inclusive da Federação e do Congresso, participarão de ambas as Convenções, a dos democratas em Chicago, e a dos republicanos em S. Francisco da Califórnia. U. P.

HAVERIA PRESOS POLÍTICOS NA BOLÍVIA

Declarações do candidato à vice-presidência pela Falange Socialista — Desmentido do govêrno

LA PAZ, 8 — "Expressamos nosso protesto contra o secretário americano de Estado adjunto, sr. Henry Holland, por intervir na política boliviana, pois isso significam suas declarações sôbre a pretendida pureza das últimas eleições, quando ao povo boliviano consta que elas foram fraudulentas" — declarou em entrevista à imprensa estrangeira o sr. Mario Gutierrez, candidato à vice-presidência da República pelo partido oposicionista Falange Socialista Boliviana.

O sr. Gutierrez acrescentou que o sr. Holland pode se certificar ou não da pureza das eleições em seu país, porém não das eleições bolivianas, que não presenciou, e não conhece as circunstâncias em que se realizaram.

A entrevista à imprensa foi convocada pela Falange para denunciar também que continua sofrendo violências, apesar das anunciadas garantias do govêrno. Gutierrez explicou que, com a ameaça de ação das milícias mineiras armadas, e a prisão de altos dirigentes falangistas e um deputado eleito pelo mesmo partido, impediu-se a realização de um desfile em homenagem ao aniversário da data nacional.

Embora dirigentes e o deputado tivessem sido libertados, o último recebeu ameaças de morte, disse Gutierrez, informando que na povoação provincial de Irupana, distante 154 quilômetros de La Paz, foi assassinado um dirigente falangista.

Respondendo a outras perguntas, o entrevistado disse que os deputados falangistas não ingressarão no Parlamento até enquanto não forem libertados os presos políticos e sejam outorgadas plenas garantias à oposição. O sr. Gutierrez acrescentou que embora as eleições tivessem sido ilegais, consumou-se uma situação de fato e que, para a própria defesa da democracia, convinha a presença de deputados da oposição no Parlamento.

O entrevistado declarou também que a Falange Socialista assumirá uma posição de expectativa ante o novo govêrno, embora sem abandonar o plano de oposição, porém não em posição subversiva mas seguindo seu programa de pacificação do país.

Interpelado sôbre se a Falange, caso chegue ao poder, anularia a nacionalização das minas e a reforma agrária, disse o sr. Gutierrez que essas medidas seriam mantidas, porém corrigindo-se os graves erros que apresentam atualmente. FP

DESMENTIDO

LA PAZ, 8 — A respeito das declarações de um dirigente falangista à imprensa estrangeira, as autoridades políticas disseram ser inexata a notícia da prisão de dirigentes e de um deputado falangista. Simplesmente, êles foram citados e advertidos para que se abstenham de provocar agitações tendentes a impressionar as embaixadas acreditadas para a transmissão do poder presidencial — disseram as referidas autoridades. FP.

NOVA TRAGÉDIA NAS MINAS DE CARVÃO DE MARCINELLE

270 homens presos em poços de mais de 700 metros de profundidade — Ajuda do govêrno Segni às vítimas italianas

CHARLEROI, 8. Nova tragédia de mina acaba de ocorrer na "terra negra", perto desta cidade. Desde hoje de manhã, 270 homens estão encerrados sob a terra, em profundidades que vão de 765 a mais de mil metros, nos poços de Cazier, das minas de carvão de Amercouer Marcinelle, ao sul desta cidade.

Às 18 horas, ainda não tinha podido ser estabelecida a certeza de que os mineiros soterrados venham a ser salvos.

Foi um incêndio, provocado por curto-circuito, ao ser arrancado um cabo por uma vagoneta que descarrilou, provocando a catástrofe. O incêndio manifestou-se na galeria 765, tendo sido dado o alarma pelos operários que trabalhavam à mesma profundidade, num poço vizinho, em construção, e que tinham visto chegar até êles a fumaça.

Sete mineiros, que se encontravam nas proximidades da bôca da galeria 765, puderam fugir, tendo chegado à superfície. Mas o fogo imediatamente conquistou tôda a galeria, o poço de extração e os poços de ventilação, que lhe servem de chaminé. Logo depois, fundiam-se os cabos, sob o calor, e os dois acessos normais da mina deixavam escapar enormes rolos de negro fumo. Ficaram assim sepultados 270 homens, sob o nível do fogo. Entre êles, há 139 mineiros italianos e 115 belgas.

Foi enorme a comoção causada, em tôda a região desta cidade, por êsse incêndio catastrófico, espalhando-se ràpidamente, sendo ainda agravada pela impotência em que se encontraram os homens do serviço de salvamento, que logo acorreram. O fogo tornava inacessíveis os dois poços. Em conseqüência, procuraram atingir os mineiros sepultados passando pelo poço em construção, vizinho à galeria 765, poço que comportava uma descida até à galeria 835. Para ali chegar, era necessário alargar minúscula passagem aberta no espêsso muro de cimento, de dois metros. Nisso foi dispendido o principal esfôrço dos homens empregados no salvamento.

Mais ou menos às 16,30 horas, êsses homens chegaram, por êsse caminho, até a um grupo de seis mineiros, três dêles quase asfixiados, e os outors três mortos. Tratava-se de pequeno grupo que se dirigira no sentido do novo poço quando se manifestou o incêndio, mas que tinha sido detido pelas chamas, que vinham conquistando terreno. Os outros 264 mineiros encontram-se aparentemente abaixo do nível em que se manifestou o incêndio, e que serão vítimas não do fogo, mas da asfixia, se não forem libertados ràpidamente. Confiam nos ventiladores, para que possam aguardar a chegada dos homens do serviço de salvamento.

Às 17,30, todos os homens dêsse serviço vieram à superfície, para se munir de extintores, pois consideram que sòmente chegarão até aos que estão sepultados, uma vez dominado o incêndio.

Às 19,15, foram trazidos à superfície três mineiros, ainda vivos, com o que se elevou a seis o número de sobreviventes.

Prosseguirão os trabalhos de salvamento por tôda a noite, indagando-se angustiadamente se os 261 homens que ainda estão no fundo da mina — e admitindo-se que estejam a salvo — poderão respirar até que sejam libertados.

Às 19,20, foi trazido à superfície mais um cadáver.

Agora, prosseguem os trabalhos com os extintores: chegaram os homens do serviço de salvamento à galeria 765, onde teve origem o incêndio, tendo ido por dois caminhos diferentes: mas têm de agir com infinita precaução.

Tendo sido lançado um apêlo para que chegassem extintores, notícia transmitida pelo rádio, em algumas horas milhares dêsses aparelhos chegavam à mina, tendo sido necessário novo apêlo, para que cessasse a remessa.

A mina de Mercoeur Marcinelle já fôra teatro de grave acidente em 1930, quando houve 30 vítimas. F. P.

AJUDA DO GOVÊRNO ITALIANO

ROMA, 8. O primeiro-ministro Antônio Segni ordenou esta noite ao ministro do Trabalho e ao

(Continua na 10.ª página)

O LEVANTE NO EQUADOR

QUITO, 8. Aviões leais metralharam e a infantaria castigou de seu lado os rebeldes da província de Manabi, segundo informação prestada ontem à noite pelo próprio presidente da República, obrigando-os à retirada até a povoação de Chone, situada na mesma província. O presidente Velasco Ibarra falou ontem por duas vêzes, após o comunicado radiodifundido de madrugada, condenando o movimento subversivo "realizado sob instigação dos que desejam manchar o prestígio internacional do Equador, conseguido depois de vários anos de perseverante esfôrço". Declarou o presidente que as fôrças de terra, do mar e do ar estavam decididas a sufocar definitivamente os sediciosos. Foi confirmada oficialmente a prisão de Juan Isaac Lovato, secretário geral do movimento socialista, Guillermo Ramos, advogado do Movimento Democrático, coronel Humberto Garcez, comandante superior do exército até a madrugada e seus auxiliares, havendo ainda ordem de prisão para outras pessôas. Manabi foi pràticamente isolada do resto da República, não se conhecendo a sua verdadeira situação, conquanto tenha sido proclamada a adesão de outras províncias. F. P.

Serve de motivo para prisões a catástrofe na Colômbia

Intensificada a censura oficial – Acusações de Pinilla publicadas pelos jornais "governistas"

CALI, Colômbia, 8. Noticia-se que a Polícia efetuou várias prisões por motivo da pavorosa explosão de caminhões carregados de dinamite, explosão essa que resultou na destruição de oito quadras do centro urbano de Cali.

Umas trezentas vítimas do desastre foram enterradas em duas valas comuns, sem terem sido identificadas. Pouco menos de 100 cadáveres identificados foram reclamados pelos respectivos familiares para serem inumados em sepulturas individuais.

A censura oficial sôbre as notícias em tôrno do desastre foi intensificadas nas últimas horas. Em Bogotá, dois jornais muito ligados ao govêrno publicaram as acusações formuladas pelo presidente Rojas Pinilla no sentido de que a explosão constituiu o resultado de um "ataque traiçoeiro e criminoso".

O total oficial de mortos mantem-se em 378 e o de feridos em 954. Entretanto, as autoridades receiam que o total de mortos alcance 1.000 e o de feridos 2.000.

Afirma-se nos círculos qualificados que muitos dos soldados que morreram dentro do Batalhão Codazzi não foram incluídos na lista oficial de mortos, e que seus cadáveres foram levados para a vizinha localidade de Palmira, onde se encontra a sede do batalhão.

Os mesmos círculos calculam que no momento da pavorosa explosão antes de raiar o dia de ontem, encontravam-se no quartel uns 500 soldados.

O Ministro da Guerra, general Gabriel Paris, chegou de Bogotá e efetuou uma inspeção do setor da catástrofe, em companhia das autoridades locais.

Foi estabelecida uma Comissão Especial de Socorro e Reconstrução.

Uma das subcomissões, composta de 12 engenheiros civis, dirigirá a operação de remoção dos escombros e examinará os edifícios que tenham ficado danificados, a fim de determinar quais os que deverão ser demolidos e quais os recuperáveis. Essa subcomissão também terá que preparar os planos de reconstrução da zona devastada.

Turmas de trabalhadores já iniciaram a tarefa de preencher a cratera aberta pela explosão, a qual mede uns 65 metros de diâmetro.

Em Bogotá, o jornal "Diário de Colômbia", que reflete os pontos de vista do govêrno, afirma que a origem da tragédia de Cali encontra-se em recente acôrdo concluído entre os ex-presidentes Laureano Gomez, conservador, e Alberto Lleras Camargo, liberal, contra o govêrno militar do presidente Rojas Pinilla.

O editorial refere-se ao acôrdo assinado na Espanha por Gomez e Lleras Camargo, no sentido de se opórem ao govêrno militar e procurar o pronto retôrno do regime constitucional. U.P.

BALANÇO TRÁGICO

BOGOTÁ, 8. Os matutinos desta Capital estabelecem o primeiro balanço da explosão de Cali, o qual apresenta a cifra de 1.200 mortos e milhares de feridos. OS prejuízos materiais são calculados em 100 milhões de pesos. F.P.

A SITUAÇÃO DA IMPRENSA

NOVA YORK,8. Com respeito à tragédia da Colômbia, o presidente da Sociedade Interamericana de Imprensa solicitou aos jornais membros da entidade que retardem a publicação de uma declaração, que a S. I. I. havia preparado sôbre a situação em que se encontra a imprensa dessa República.

James G. Stahlman, que é também proprietário do jornal "Nashville Banner", declarou:

"Por deferência ao povo da Colômbia, ante a tragédia que constitui a horrível catástrofe de Cali, a Sociedade Interamericana de Imprensa solicita de seus membros que retardem até novo aviso à publicação de uma declaração distribuída, para que se divulgasse a 9 de agôsto, sôbre a situação da imprensa colombiana.

"A S. I. I., que representa a imprensa livre do hemisfério ocidental, expressa sua mais sincera condolência ao povo da Colômbia, assim como a esperança de que possa recuperar-se brevemente desta terrível tragédia". U.P.

CORREIO DE PORTUGAL

LISBOA, 8 — Mercado livre moeda Lisboa, dia 7:

Cruzeiro compra 33 centavos venda 35; libra compra 78 escudos; venda 79; dólar compra 28 escudos e 30 centavos; venda 28,60. ANI.

Moçambique, parte da nação portuguêsa

LOURENCO MARQUES, 8. A província de Moçambique é uma parte da nação portuguêsa; a sua economia é portanto um dos núcleos da economia nacional — afirmou o chefe de estado de Portugal, general Craveiro Lopes, durante o banquete realizado nesta cidade em sua honra, ao referir-se à importância das atividades econômicas na vida desta provincia.

O presidente da República iniciou seu quarto dia de permanência nesta cidade, visitando tôda a urbe, acompanhado pelo governador geral da provincia, comandante Gabriel Teixeira e pelo ministro do ultramar, professor Raul Ventura, além doutras personalidades. A passagem do general Craveiro Lopes pela cidade, deu oportunidade a que fôsse ovacionado calorosamente.

O segundo ato do programa de ontem, que se revestiu de grande espetaculosidade, foi o festival da juventude, efetuado em sua homenagem. 3.500 ginastas e atletas brancos e de côr, tomaram parte na prova que reuniu representantes das guarnições indígenas, filiadas da mocidade portuguesa, e membros dos clubes desportivos. O chefe de Estado, aclamado por cêrca de 25 000 pessoas que assistiam ao festival, recebeu um facho das mãos de um filiado da mocidade portuguêsa e acendeu a — chama da Pátria — uma enorme pira erguida junto à bandeira nacional.

Outro momento impressionante foi registrado, quando 3.500 atletas entoaram em uníssono o hino português. A noite o chefe de Estado, sua comitiva e notáveis locais, num conjunto de cêrca de 1.000 pessoas, tomaram parte num banquete oferecido pela comissão organizadora da Exposição de Atividades Culturais, Sociais e Econômicas — que anteontem fôra inaugurada pelo general Craveiro Lopes. Discursando no final do banquete, o presidente da República disse, no início da sua alocução: "Nenhum país pode afirmar que para sua vida econômica e social só um ou outro dos ramos gerais d atividade é relevante. Embora se reconheçam graus diversos de importância, o quadro difere essencialmente do modêlo se algumas das atividades fôr esquecida ou amputada. Por outro lado, a provín-

(Continua na 10.ª página)

Recomendada a criação de um banco interamericano

A organização proposta pelo "Baltimore Sun" atenderia exclusivamente às necessidades dêste Hemisfério

BALTIMORE, 8. O "Baltimore Sun" recomendou que se "estabeleça um Banco Interamericano cuja única função seja a de atender às necessidades principais dêste Hemisfério.

O editorial diz que "num relatório anual se apresentou o custo da ajuda técnica proporcionada pelos Estados Unidos, durante o ano passado, à América Latina, foi, em si, um ajuda gratuita. Mas essa descrição deve ser analisada. A primeira consideração é que esta ajuda técnica foi proporcionada sôbre bases equitativas. As 19 nações latino-americanas proporcionaram materiais, serviços e dinheiro que chegaram a duas vêzes e meia a contribuição feita pelos Estados Unidos.

"Ainda mais, as nações latino-americanas necessitam de outra forma de ajuda que não implica em "ajuda gratuita" ainda neste sentido. Necessitam da classe de ajuda que pode ser proporcionada só com o acesso ao capital. O capital privado não pode ou não poderá por si só, mais do que começar a cobrir a necessidade.

O Banco Internacional de Reconstrução e Fomento assinalou o caminho para uma solução...

"As operações do Banco Internacional foram reforçadas recentemente por sua filial, a Corporação Internacional de Financiamento. Porém embora 13 nações latino-americanas sejam participantes desta corporação, esta nova instituição financeira não poderá de todo dedicar-se exclusivamente, à América Latina. Há lugar para outra instituição, um Banco Interamericano, que possa contar com o capital necessário para atender às necessidades do Hemisfério como função única no campo das finanças. Tal instituição, cremos, poderia dedicar-se de modo mais rápido e proporcionar melhor ajuda à América Latina que qualquer outra instituição de mais amplos propósitos. IPS.

Resenha Internacional

ARGENTINA — A ameaça de uma greve nacional de ferroviários foi afastada, depois de anunciar-se que as negociações correspondentes permitiram chegar a um acôrdo quanto à criação de uma comissão consultiva, que ajudará a melhorar os transportes ferroviários e a baratear seu custo.

ESTADOS UNIDOS — A Linha marítima Suéco-Norte-americana e a Companhia Italiana de Navegação iniciaram hoje processos uma contra a outra em que pedem indenizações no valor de 11.000.000 de dólares em consequência do choque de seus navios "Stockholm" e "Andréa Dória", em frente à costa americana, a 25 de julho último.

NEPAL — Cinco mil budistas do Nepal reuniram-se ontem no santuário de Swanbhu, nas proximidades desta Capital, para celebrar o começo da peregrinação aos Lugares Santos, peregrinação que deverá durar um mês. Vinte mil pessoas são esperadas para a Lua Nova.

PANAMÁ — Juan Perón partiu para Caracas, após declarar não ter outros planos além dos que o destino lhe apresentar.

VATICANO — Teriam sido exercidas novas pressões, nestes últimos dias, sôbre o cardeal Mindszenty, primaz da Hungria, para que concordasse em deixar o país, seguindo para Roma, — declara o "Boletim de Informações" da Ação Católica Italiana na base de informações procedentes de Viena.

ALEMANHA — Os comunistas da zona oriental da Alemanha admitiram hoje que existe escassez de alimentos na região russa da Alemanha. Uma informação oficial do govêrno diz que em muitos lugares da zona se carece de carne e manteiga. O relatório compreende os meses de abril, maio e junho.

ITÁLIA — Intensificou-se a vaga de calor que flagela Roma, tendo si-

(Continua na 10.ª página)

BANCO ALIANÇA DO RIO DE JANEIRO S. A.
Rua São José, 28
O BANCO DOS BONS SERVIÇOS

Loja BRAFOR
Rua México, 21-A — Telefone 22-0130
Rio de Janeiro
MÓVEIS PARA ESCRITÓRIO
CARTEIRAS ESCOLARES
POLTRONAS PARA CINEMA
9-9-DB

ASSINATURAS
AVISAMOS QUE OS PREÇOS DAS ASSINATURAS DO "CORREIO DA MANHÃ" SÃO OS SEGUINTES:
ANUAL — CR$ 300,00
SEMESTRAL — CR$ 180,00

SETE LAGOAS

Entre os rios Paraopeba e das Velhas, ambos grandes afluentes do São Francisco, o planalto torna-se pouco ondulado e mais fértil. É uma vasta zona calcária. A rocha negra aflora em inúmeros lugares. Forma colinas de encostas abruptas e até verticais. Desaparece para surgir além, em sopés de colinas densamente arborizadas. Rios e ribeirões de águas tranquilas e prestativas, traçam meandros nas várzeas amplas, deslizam entre cerros baixos, retardam-se nas curvas suaves e sombreadas.

O clima é temperado de altitude. Deve ser classificado, em sua maior parte, com Ca de Koppfen — temperado com verões quentes. Mínimas relativamente baixas, no inverno. Geadas. Quase sempre chove 1.200 a 1.400 milímetros. O inverno é a estação mais séca.

A zona está bastante humanizada. Pastagens de capins gordura, jaraguá e guatemala. Florestas de eucaliptos, algumas de tamanho considerável. Pomares. A suavidade do clima permite que laranjeiras e pessegueiros, abacateiros e figueiras, pereiras e mangueiras, bananeiras e macieiras, videiras e mamoeiros cresçam lado a lado e produzam bem. Também são encontradiços trigais, milharais, arrozais, amendoim, soja, feijão e algodão. Há quase sempre algumas árvores frutíferas ao lado das casas de campo. As aldeias e cidades buscam as encostas dos cerros, como se procurassem um abrigo, ou alinham a rua principal ao longo da estrada.

A Estrada de Ferro Central do Brasil estirou um dos seus ramais entre os rios das Velhas e Paraopeba. Estende-se para o norte e penetra na Bahia. Ramifica-se. Uma excelente estrada asfaltada, saindo de Belo Horizonte, cidade-cogumelo de 58 anos de vida e 500.000 habitantes, dirige-se para o norte, passando por Pedro Leopoldo, Matosinhos, Sete Lagoas, Curvelo e Corinto. Atravessa o das Velhas e vai a Diamantina, alcandorada a 1.300 metros de altitude, alegre e próspera, de clima acariciante. Depois atinge Montes Claros e penetra na Bahia. Nem tôda está asfaltada. Mas as obras se executam com rapidez. Trabalha-se como quem deseja terminar o serviço quanto antes. Avalia-se fàcilmente o que está sendo tão excelente rodovia para o desenvolvimento de vastíssimo trecho do Brasil.

Percorri-a há dias. Tomei um ônibus na estação rodoviária de Belo Horizonte. Regozijei-me ao verificar que há ônibus de meia em meia hora até Sete Lagoas. De aí para diante seguem rumos diversos. Sete Lagoas é uma bôca de funil. Viagem rápida na estrada muito movimentada. Em alguns trechos fizemos mais de 80 quilômetros por hora, insensìvelmente, tão boa é a estrada. Atravessamos o planalto. Uma grande fábrica de cimento recentemente inaugurada — a Acauê. Está metida numa floresta de eucaliptos, ao lado da montanha de calcário. Além, no fundo do vale, ao lado de um rio de águas preguiçosas — Pedro Leopoldo. Pequenina, mas bem cuidada. Progressista. Matosinhos, muito pequenina, ainda não entrou em evolução acelerada. Além, de um e outro lado da rodovia, duas Estações Experimentais e um Pôsto Agropecuário do Ministério da Agricultura, e uma Estação Experimental da Secretaria da Agricultura, mineira. Trabalham e realizam muito. Constituem o núcleo do Instituto Agronômico do Leste Meridional, em vias de instalação. Mais alguns quilômetros de rodovia magnífica, lisa como um espelho, e surge Sete Lagoas, no sopé da serra de Santa Helena, serra baixa, fértil, cultivável até o espigão.

Francamente, Sete Lagoas é uma surprêsa agradável. Não esperava encontrar naquelas alturas, uma cidade de 25.000 a 30.000 habitantes, dinâmica, industrializada, muito rica e próspera. Estão construindo, na cidade, mais de mil casas por ano. Bons hotéis. Talvez uma dezena de bancos. Palacetes de muito custo e bom gôsto. Uma lagoa no coração da cidade. Cais nas margens. Arborização. Grande jardim num dos lados. Ruas calçadas. Bons cinemas. Trepidante vida comercial. Fábricas diversas. Uma de tecidos, muito grande. Em instalação muito adiantada, a maior fábrica de leite em pó da América Latina. Está sendo montada por um grupo de técnicos brasileiros, holandeses e suíços. A fábrica pertence à Cooperativa dos Produtores de Leite. De início trabalhará diàriamente com 30.000 litros de leite. Espera-se, porém, que poderá dobrar a quantidade de leite industrializado, em futuro muito próximo.

Sete Lagoas é um município rico. Explora jazidas de mármore, cristal de rocha, ardósia e calcário. Dedica-se à produção de leite. As terras estão valorizadíssimas e muito subdivididas. Há boas granjas criando bovinos das raças Holandesa, Guernsey e Jersey. Há também algum gado Suíço. A preocupação atual é melhorar as pastagens e os rebanhos, para o que muito está concorrendo o Ministério da Agricultura. Até à Cooperativa dos Produtores de Leite chegam, em média diária, 50.000 litros de leite. Cêrca de 20.000 litros são enviados para Belo Horizonte. Industrializam o restante, em pequenas fábricas de queijo e manteiga. A abundância da matéria-prima permitiu a instalação de uma fábrica grande e modernìssima, que honra o Brasil.

Sete Lagoas é um exemplo a imitar. Está resolvendo brilhantemente seus problemas. Progride aos pulos. Merece ser imitada.

Pimentel Gomes

TRÉGUA NO PÃO

ASSEGURADO O ABASTECIMENTO ATÉ TÊRÇA-FEIRA

Movimentada a assembléia dos panificadores — A COFAP faz experiências com sacos de farinha

O problema do pão foi tratado ontem na assembléia do sindicato dos panificadores nas experiências levadas a efeito pela COFAP para verificação do rendimento de cada saco de farinha de trigo. Não se chegou ainda a uma solução satisfatória, mas ao menos uma contemporização foi obtida.

O carioca está com seu abastecimento assegurado até têrça-feira próximo, quando serão tomadas medidas definitivas tanto por parte da classe produtora quanto pelo govêrno.

Panificadores x COFAP

Armistício (provisório) aprovado na assembléia dos padeiros

PADEIROS REUNIDOS

A assembléia dos panificadores que prometia trazer a crise ao auge, esteve muito concorrida. A sala de reuniões do sindicato foi pequena para conter os assistentes, que se espalharam pelos corredores e escadas vizinhas. O sr. Manuel Rodrigues Alves, representando o presidente José Ciuffo, abriu a sessão fazendo um apêlo para que a classe continuasse unida e calma. Propôs que fosse aberto um crédito de confiança à COFAP, até que esta terminasse os estudos sôbre o preço do pão.

Ressaltou ainda o sr. Rodrigues Alves que qualquer decisão tomada apressadamente só poderia prejudicar os interêsses dos panificadores.

DEBATES E PROPOSTAS

Um panificador apresentou proposta que visava à convocação de nova assembléia extraordinária para sexta-feira, dando ao govêrno dois dias de prazo para agir de acôrdo com a vontade da classe. Disse que as padarias têm o direito de descansar aos domingos e que, por essa razão, nenhum português seria recambiado para a sua terra de origem. A seguir, ocupou o microfone o sr. Albertino Branco, apoiando o pedido da diretoria no sentido de união da classe; propôs que a nova assembléia se realizasse sòmente têrça-feira, dando assim prazo mais largo para a decisão da COFAP.

Referiu-se às deliberações da reunião de sexta-feira passada, que tiveram como resultado a nota distribuída aos panificadores recomendando o lock-out de domingo e a paralização das compras de farinha. Propôs a suspensão daquela resolução como prova de boa vontade para com as autoridades.

RESOLUÇÃO

Após falar o sr. Carlos Rodrigues Alves, recriminando a ação governamental que insistia em tratar dos problemas econômicos de uma indústria como se fôssem casos de polícia, foi posta em votação a seguinte proposta, que obteve aprovação unânime:

1 — As padarias trabalharão normalmente até têrça-feira próxima, quando se reunirá outra assembléia geral extraordinária.

2 — Os panificadores comprarão apenas a farinha estritamente necessária para seu consumo nos próximos seis dias.

3 — Os panificadores venderão pão domingo, mas sòmente as sobras do sábado. Não haverá pão fresco por não poder arcar a classe com o pagamento de mão-de-obra extraordinária.

4 — Só será fabricado o pão comum tabelado para que não seja necessária a fiscalização da COFAP que a classe considera arbitrária.

PRESIDENTE SATISFEITO

Ao fim da assembléia, chegou o sr. José Ciuffo, presidente do sindicato, que havia assistido às experiências da COFAP no quartel da Polícia Militar. Disse que ficara satisfeito com os resultados obtidos. Usou o órgão oficial de dois sacos de farinha de trigo, chegando à conclusão de que o quilo de pão tinha um custo de produção (sòmente na parte industrial sem levar em conta salários, etc.), de 11 cruzeiros e 50 centavos.

Hoje, serão realizadas experiências definitivas nas padarias do Ministério da Guerra e do Arsenal de Marinha. Outro ensaio será feito em duas padarias civis indicadas pelo sindicato.

A EXPERIÊNCIA NA POLICIA MILITAR

Ontem, na Panificação do Quartel General da Polícia Militar, teve ini-

(Continua na 13.ª página)

MARÍTIMOS ARTICULAM NOVA GREVE GERAL

Assembléia geral se realizará na cidade de Santos

Está sendo articulada uma greve na Marinha Mercante. O movimento tem como centro o pôrto de Santos. Aliás, depois de amanhã, será realizada uma assembléia ali, dos sindicatos marítimos com o objetivo de iniciar a parede. O dia da paralisação, porém, não foi marcado pelos dirigentes sindicais dos trabalhadores do mar. Dependerá da decisão da assembléia conjunta.

CAUSAS DA GREVE

Os marítimos das emprêsas particulares vêm pleiteando, há cêrca de 3 anos, a equiparação dos seus vencimentos aos dos servidores do Loide e da Costeira. Na greve de junho de 1953, pediram o pagamento da taxa adicional por quinquênio de serviço. Mas a reivindicação não foi prontamente atendida, o que provocou descontentamento entre boa parte do pessoal da Marinha Mercante. No princípio dêste ano os marítimos particulares voltaram à carga. Começaram a se reunir em seus órgãos de classe, com o fim de lutar pela equiparação. Há dois meses, foram assinados acôrdos inter-sindicais, sob forma de pacto comum, e isto visando a greve. No Departamento Nacional do Trabalho houve uma reunião para tratar da matéria. Ficou assentado então, que êsse órgão ministerial apresentaria proposta sôbre a equiparação. Essa proposta, contudo, não foi elaborada até o momento. Os marítimos não receberam qualquer comunicação sôbre a equiparação. Outro ponto fundamental: o reajustamento salarial. Havendo greve, serão feitas ainda outras reivindicações, como, por exemplo, alimentação e escalonamento.

ARTICULAÇÃO NOS ESTADOS

Nos Estados está havendo, igualmente, articulação da greve. Parece que os marítimos resolveram agir em todo o território nacional, pois, dessa maneira, poderão alcançar maior êxito. Conhecidos especialistas em greve, como o comandante Emilio Bonfante e Álvaro de Sousa, não têm aparecido nos debates que tem se processado nesta Capital. Ao que fomos informados, êsses elementos estariam atuando nos portos mais afastados desta cidade. Fazemos essas observações com reservas, porquanto é desconhecido, por enquanto, o paradeiro dos dois dirigentes sindicais.

O QUE MAIS APARECE

O comandante Serapião do Nascimento, do Sindicato dos Oficiais de Náutica, é, porém, o elemento que mais tem aparecido. Foi dos autores do pacto de ação comum. Tem estado em constante ligação com os sindicatos estaduais e com os marítimos em geral. Aparentemente, es-

(Continua na 13.ª página)

MAIS DEPUTADOS!

Aproximando-se o término da atual legislatura, os deputados estão interessados no cumprimento do artigo 58 da Constituição, isto é, em elevar para 383 o número de representantes na Câmara.

Uma coisa acarreta outra. Terá que ser aumentado também o recinto do Palácio Tiradentes, já insuficiente para os 326 que deveriam ali assentar-se mas de fato não se assentam, muito embora no fim do mês recebam, sem falta de um só, os subsídios.

Verdade verdade, o patriótico seria reduzir a coorte de legisladores. Nos últimos anos, porém, só se conjuga neste país o verbo aumentar.

É certo que, nesse caso, trata-se de um imperativo constitucional, porém não é menos certo que outros imperativos da Lei Magna nunca foram cumpridos e nem por isso estamos a nadar em felicidade.

Sou do tempo em que a Câmara funcionava no Monroe, com 105 pais da pátria, bastantes para a barulheira de então. O trabalho não era tão difícil, pois que não existia a famosa questão social, considerada por um dos antecessores de Juscelino Kubitschek como simples caso de polícia. Hoje, os deputados atingem à cifra de 326, três vêzes mais do que naqueles idos de 1919. A barulheira é maior, todavia menos erudita. Foram-se os Pedro Moacir, Barbosa Lima, Mauricio de Lacerda, etc. Ou mudaram os tempos, ou mudei eu. O fato é que antanho os debates tinham outro sabor.

Seja como fôr, o caso é que a população aumentou (lá vem o verbo fatal) e em conseqüência mais 57 mandatários virão, na próxima legislatura juntar-se aos 326 existentes, perfazendo o total de 383.

Quase todos os Estados serão contemplados em virtude do crescimento da população respectiva.

Segundo cálculos do I.B.G.E., sòmente o Amazonas, o Rio Grande do Norte e Sergipe continuaram estacionários no capítulo demográfico, razão pela qual não serão satisfeitos nos seus desejos de mais deputados.

Longe de mim o propósito de duvidar da ciência do Instituto hoje entregue ao Jurandir Pires Ferreira, mas, francamente, prolíferos como são os sergipanos e norte-rio-grandenses, custa-me crer que não tivessem dado no couro para aumentar o número de habitantes.

Está me parecendo que se impõe uma revisão na estatística do Jurandir. O Georgino Avelino e o Leandro Maciel com certeza já devem estar cuidando disso. Se o Piauí vai ganhar mais duas cadeiras não é possível negar outras tantas ao Rio Grande do Norte e a Sergipe. Aqui cabe a frase do Artur Santos, que agora anda tão salado: — Ou todos comem, ou haja moralidade!

Se prevalecer, afinal o cálculo feito, teremos a seguinte alteração no número de deputados: São Paulo de 44 passa para 53, Minas de 39 para 43, Bahia de 27 para 31, Rio Grande do Sul de 24 para 28, Pernambuco 22-25, Paraná 14-22, Ceará 18-21, Distrito Federal 17-20, Rio de Janeiro 17-18, Paraíba 11-13, Santa Catarina 10-13, Maranhão 10-13, Goiás 8-11, Pará 6-9, Piauí 7-9, Alagoas 9-11 e Mato Grosso 7-8. O resto como está.

Declara a Constituição que o número de deputados é fixado por lei em proporção que não exceda um por cento e cinqüenta mil habitantes até 20 deputados, e, além dêsse limite, um para cada duzentos e cinqüenta mil habitantes.

Deixo ao leitor o trabalho de descobrir através dêsses dados o total da população brasileira e o crescimento demográfico de cada Estado.

Noto que o Paraná e São Paulo deram um salto espetacular. Encheram-se de nordestinos, os quais não sei se foram deduzidos do número de habitantes dos lugares de onde provieram. Se não foram, estão figurando em duplicata na estatística do Jurandir o que é êrro.

Mas estatística — perdoem os mestres — é isso mesmo.

All Right

"SUEZ É UMA QUESTÃO DIPLOMÁTICA"

Declarações do general William K. Harrison, que tomou parte ativa na guerra da Coréia, ao desembarcar ontem no Galeão — Viagem de cortesia — Visitará a Vila Militar

— "Suez é uma questão diplomática e eu sou apenas um soldado", foi a resposta do general William K. Harrison, ao desembarcar, ontem, na base militar do Galeão de um aparelho da Fôrça Aérea Norte-Americana.

A sua chegada, o general Harrison é cumprimentado pelo general Souza Dantas.

QUEM É O GENERAL HARRISON

O general William K. Harrison foi o subcomandante do 6.º Exército Americano, que estêve em ação na recente guerra da Coréia, tendo sido, ainda, chefe da delegação da O. N. U. que participou daquelas intermináveis conferências de Pan-Mu-Jon. É atualmente comandante-em-chefe das fôrças armadas estadunidenses na área das Caraibas.

VISITA DE CORTESIA

Falando à reportagem, o general Harrison esclareceu que sua visita é de pura cortesia e que não se prolongará por mais de alguns poucos dias. Quer conhecer alguns pontos da cidade e visitará a Vila Militar, a convite do general José Teófilo de Arruda.

RECEPÇAO

O ilustre visitante foi recebido, no Galeão, pelo general Souza Dantas, presidente da Comissão Mista Brasil-Estados Unidos, general Artur da Costa e Silva e general Aurélio Ferreira, além de alguns oficiais norte-americanos membros da mesma comissão. Após deixar o aparelho, no qual viajou em companhia de sua espôsa e de cinco oficiais, o general Harrison passou em revista um pelotão da Aeronáutica.

UM SÓ RELATOR

para os mandados sôbre o salário mínimo

Tendo o presidente do Supremo Tribunal Federal, ministro Orozimbo Nonato, sorteado os ministros Barros Barreto e Cândido Motta Filho para relatarem os mandados de segurança impetrados pela Federação das Indústrias do Distrito Federal e por trinta e nove firmas de Campinas, no Estado de São Paulo, contra a vigência do salário mínimo a partir de agôsto corrente, um dos relatores, o ministro Cândido Motta Filho, em ofício dirigido ao presidente da nossa mais alta Côrte de Justiça sugeriu, no que foi atendido, sejam os mandados de segurança em aprêço relatados ùnicamente pelo ministro Barros Barreto, por se tratar de matéria idêntica.

Não prescreve o direito ao montepio

Decisão do Tribunal Federal de Recursos

O Tribunal Federal de Recursos firmou jurisprudência no sentido de que o direito ao montepio não pode ser alcançado pela prescrição, de acôrdo com os votos dos ministros Aguiar Dias, Cândido Lobo, João José de Queiroz, Elmano Cruz e Sampaio Costa, e contra o pronunciamento dos ministros Mourão Russel e Djalma da Cunha Melo.

Em seu voto, o ministro Aguiar Dias disse que "o direito ao montepio é um direito de alimento, "prolabore facto", de maneira que o fundo do direito não pode ser alcançado pela prescrição", e que "a prescrição não alcança a relação de direito, que permanece íntegra".

O Tribunal Federal de Recursos foi chamado a deliberar a respeito em virtude do mandado de segurança impetrado por Vitória Mestrinho Guasque, contra ato do diretor-geral da Intendência da Aeronáutica.

Em seu voto, o ministro Djalma da Cunha Melo, relator, pronunciando-se contra a medida, disse que, entre a data do falecimento do cadete Luís Mestrinho Guasque e a entrada do requerimento de Vitória Mestrinho Guasque ao diretor-geral de Intendência da Aeronáutica, decorreram mais de cinco anos, prescrevendo "todo o direito às prestações vencidas ou por vencer".

Em abono do seu ponto de vista citou o art. 1.º do decreto 20.910, que diz: "As dívidas passivas da União, dos Estados e dos Municípios, bem assim todo e qualquer direito ou ação contra a Fazenda Federal, Estadual ou Municipal, seja qual fôr a sua natureza, prescrevem em cinco anos, contados da data do ato ou fato do qual se originaram".

O ministro Cândido Lobo votou pela concessão do mandado de segurança, alegando que assim fazia em obediência aos seus pronunciamentos anteriores.

O ministro Aguiar Dias, também favorável à concessão da medida disse mais que "o direito aos juros só prescreve em relação às parcelas, e não em relação ao próprio direito. No tocante ao montepio de pensão militar, não há prescrição que alcance o fundo do direito. Ela só se refere às prestações".

Não tomou parte no julgamento o ministro Alfredo Bernardes, sendo a sessão presidida pelo ministro Cunha Vasconcelos.

MONUMENTO DO AMAPÁ

Projeto Flores da Cunha

A Sociedade Sulriograndense reune-se hoje, às 21 horas, convocada pelo presidente Nery Kurtz para, em nome do Estado sulino, sem distinção de classes nem de partidos, enviar uma mensagem ao general Flores da Cunha de solidariedade e aplausos ao projeto que manda exigir, na Capital do Território do Amapá, um monumento à memória de Joaquim Caetano da Silva.

Os membros da comissão nacional das homenagens comparecerão incorporados à solenidade de hoje.

Intercâmbio técnico-científico entre o Brasil e a Alemanha

Fitossanitaristas dos dois países identificar-se-ão com exigências e restrições de cada um dêles — Já se encontram na Alemanha os técnicos brasileiros

O ministro Ernesto Dornelles dirigiu-se ao titular das Relações Exteriores solicitando providências para que se dê a designação de técnicos alemães que visitarão o Brasil, de acôrdo com os entendimentos, em março último, entre a Embaixada da República da Alemanha e o Ministério da Agricultura. Os referidos entendimentos visavam ao intercâmbio técnico-científico de fitossanitaristas das duas nações, havendo, então, sido indicados os srs. David Ferreira Lima, diretor da D.D.S.V, e Jefferson Firth Rangel, técnico dêsse mesmo órgão, que já se dirigiram para a Alemanha, em junho último A indicação dos técnicos germânicos, todavia, ficou subordinada ao contato dos fitossanitaristas do nosso País com os seus colegas alemães, o que já se deu.

Levando-se em conta que os nomes dos elementos brasileiros foram sugeridos pelas autoridades da Alemanha, julga o titular da Agricultura poder o nosso Govêrno influir na indicação dos nossos visitantes. Com êsse propósito, sugere que um dos elementos a ser designado pertença a órgão federal da Defesa Vegetal germânica, enquanto o outro seja integrante de um dos Serviços de Defesa estaduais. A indicação subordinada a tais conveniências justifica-se, tendo em vista o fato de o comércio internacional de produtos vegetais obrigar a troca de documentos entre os Govêrnos, o que torna necessário o perfeito conhecimento de exigências e restrições fitossanitárias de ambos os países, por funcionários federais, únicos autorizados a emitir e assinar os citados documentos.

O dr. Candau no Seminário de Jornalistas,

em Genebra, falou de um mundo com mais saúde

O dr. Marcolino Candau, cientista brasileiro, é o diretor geral da Organização Mundial de Saúde, uma das divisões das Nações Unidas, cuja sede é em Genebra, onde, há anos, reside. O seu gabinete de Trabalho é no próprio Palácio das Nações.

Como outros diretores gerais já haviam feito, principalmente no que tocava aos problemas econômicos do mundo, e aos dos direitos do Homem, o dr. Candau foi também ao Seminário falar do que realizara e do que ia realizar a Organização confiada ao seu saber e idealismo.

Muitos fatos citados pelo Dr Candau mostraram os prejuízos causados pelas enfermidades e efeitos da melhoria da saúde no desenvolvimento econômico dos países. Por exemplo, em Nova York, uma intensa campanha foi levada a efeito alguns anos atrás contra a difteria. Depois de 10 anos de trabalho, os casos de difteria baixaram de 14.000 a um pouco mais de 500 e os óbitos anuais de 1.000 para 22. No último ano da campanha, o custo total de assistência médica a casos de difteria, incluindo hospitalização e mais o custo dos 10 anos de luta pela imunização, representaram menos da metade do que custava anteriormente a assistência médica a casos de difteria em 1 ano.

Isto mostrava, disse o Dr. Candau, que uma enorme parte da pobreza é devida às doenças e que uma das maneiras de acabar com a pobreza é elevar o padrão de saúde em todo o mundo.

Uma das maiores fontes de pobreza era a malária. O relatório de 1949 das Nações Unidas estimava que cada vítima da malária, cêrca de 300 milhões, anualmente — perdia de 20 a 40 dias de trabalho por ano devido a essa doença.

Hoje, como resultado dos esforços levados a efeito pelos govêrnos — frequentemente com a ajuda internacional — 230 milhões de pessoas podem ser consideradas como vivendo em áreas protegidas contra essa doença. No entanto, 370 milhões de pessoas continuavam expostas à malária e o perigo atual é intensificado pelo fato de que algumas espécies de mosquitos transmissores da malária estão começando a demonstrar resistência aos inseticidas. Esta é a razão pela qual a Organização Mundial de Saúde está encorajando os govêrnos no desenvolvimento da erradicação com o fim de fazer desaparecer a malária de grandes áreas do globo, dentro dos próximos 10 anos.

Outro problema de saúde de grande importância econômica era a tuberculose. Recente desenvolvimento da quimioterapia desta doença poderá trazer um real alívio para suas vítimas.

O Dr. Candau falou então sôbre o importante progresso feito na luta contra a sífilis e infecções similares, tais como a bouba, a bejel, etc., as quais respondem ao tratamento pela penicilina. Êle também mencionou as novas responsabilidades que a OMS está encarando com a possibilidade, cada vêz maior do uso da energia atômica.

Acudindo a uma pergunta do diretor do CORREIO DA MANHÃ, disse que nesse campo as questões a ser estudadas eram o estabelecimento de padrões dos rádio-isotopos para uso médico, o treinamento de técnicos em proteção contra as irradiações, o treinamento dos médicos no emprêgo de isotopos na pesquisa, no diagnóstico e no tratamento de certas doenças e do pessoal de saúde pública nos perigos de contaminação do meio ambiente pelos dejectos rádioativos decorrentes do uso industrial da energia atômica.

Submetida a debate a longa exposição do dr. Candau, que se pronunciava em inglês, vários jornalistas de diversas partes do mundo crivaram-no de perguntas. O dr. Candau ia respondendo:

Com exceção do Centro de Pesquisas de Tuberculose de Copenhague, do qual a OMS é diretamente responsável, a Organização não executa nenhum trabalho de pesquisas. Mesmo se a OMS desejasse fazê-lo, isso não seria possível devido serem muito limitados os recursos financeiros à sua disposição. A OMS considera como sua função primordial nesse campo, o estímulo e coordenação das atividades de pesquisas que são executadas em nível nacional. Assim a OMS organiza as disseminação de conhecimentos técnicos através de seminários, conferências, grupos de estudos, etc., em importantes problemas médicos, tais como o câncer, a poliomielite, a gripe, a raiva e etc..

A vacina Salk é um avanço muito importante contra a poliomielite. Entre as questões que ainda precisavam ser investigadas; destaca-se a de duração da imunidade por ela conferida. Para uma aplicação consciente, efetiva e econômica dessa vacina em muitos países do mundo, era necessário conhecer os tipos de vírus existentes e o estado de imunização das populações.

A engenharia sanitária, melhorando as condições do meio ambiente, tem certamente um importante papel na luta contra as doenças, mas quanto à malária, não há dúvida que, no momento, os inseticidas modernos, como o DDT, constituem a melhor arma e a mais econômica a ser empregada nas campanhas de controle ou de erradicação.

A OMS está dando atenção às doenças características dos países altamente industrializados, as quais são parcialmente relacionadas com a tensão decorrente do ritmo de vida de tais países. Com o desenvolvimento da industrialização, mesmo nas áreas econòmicamente pouco desenvolvidas, êstes problemas estão adquirindo uma grande importância.

No campo da saúde mental, a OMS tem feito importantes estudos sôbre os problemas de alcoolismo, delinqüência da juventude, o do desenvolvimento psicobiológico da criança, etc..

Os efeitos somáticos e genéticos das irradiações são certamente problemas para cuja solução a OMS pode prestar uma importante contribuição. Acentuou que não se pode ter ainda nenhuma opinião definitiva sôbre o valor das práticas médicas indígenas, ainda em uso em muitas partes do mundo. Êste é um problema complexo que deverá ser estudado com mais detalhes.

Todos os jornalistas presentes e mais o sr. Foot, presidente do Seminário, agradeceram as informações e os esclarecimentos do dr. Candau.

Soube depois que o dr Candau, que ainda tem dois anos de contrato com a ONU para permanecer no cargo, não deseja prorrogar dito contrato. Sente-se cansado. As suas obrigações já o levaram a percorrer a maioria dos países, notadamente os da Ásia, Oceania e África, onde muito observou e instruiu serviços de higiene e saúde. Mas, segundo fui informado nos gabinetes dos diversos diretores da ONU, o pensamento firme desta é renovar o seu contrato por mais cinco anos, logo que o atual termine. Mas ainda não está longe a idéia de se propor a candidatura do dr. Candau ao prêmio Nobel da Medicina, em recompensa aos seus esforços e realizações para um mundo mais sadio.

A respeito, falei ao embaixador Cyro de Freitas Valle, representante do Brasil pas Nações Unidas, que me confirmou a notícia corrente.

M. PAULO FILHO

CARTAS À REDAÇÃO

Favela da Previdência

O sr. J. Barbosa Nascimento, residente à rua Visconde de Santa Isabel, 511 (Grajaú) escreve-nos, com data de 6-8-956:

"Sr. Redator:

Recentemente, por duas vezes, teve êsse órgão ocasião de tentar despertar a atenção dos poderes públicos para a desordem administrativa e o espezinhamento do aposentado, atos que ocorrem na CAPFESP, notadamente em sua sede da rua Uruguaiana. Esta situação agravou-se ùltimamente de tal maneira que êsse departamento ficou sendo conhecido entre os segurados como a "favela da Previdência", tal a incúria de seus dirigentes, o revoltante desleixo que oferece seu aspecto interior, a proverbial desatenção de seus servidores e a completa desorganização de seus serviços. Êsse o panorama interno, que uma simples visita do ministro do Trabalho poderia surpreender e constatar; quanto ao interno ressaltam os seguintes fatos, verdadeiras sonegações dos direitos de seus contribuintes executadas pela CAPFESP: inobservância sistemática da Lei n.º 2.130, de 7 de Dezembro de 1953, que impõe o processamento dos benefícios no prazo de 15 dias; inobservância da Lei n.º 2.250, de 30 de junho de 1954, que estabeleceu o "abono de emergência" de 30%, benefício pelo qual esperam os aposentados há exatamente dois anos. (O decreto que aumentou os tetos de contribuição, pôsto há pouco em vigôr, avolumando substancial e inesperadamente a renda da CAPFESP, propiciaria a liquidação dos débitos contraídos por essa instituição em virtude da prolongada inobservância da Lei n.º 2.250, se a atenção dos administradores não estivesse concentrada na preocupação de reajustar os próprios vencimentos, como o atesta a sofreguidão patenteada na apresentação dos quadros da autarquia, aprovados pela Previdência da República em ùltimo (último): inobservância das disposições da Lei n.º 2.622 de 18 de outubro de 1955, que mandou proceder à revisão dos processos de aposentadoria, de sorte que estas sejam sempre atua-

(Continua na 13.ª página)

Dr. Ferreira Filho
OCULISTA
Assembléia, 104 — Tel. 42-9545
Av. Copacabana, 542 — Sala 602 —
(Praça Serzedelo Correia)
64799

DR. GILVAN TORRES
Impotência — Doenças do sexo e Urinárias — Pré-nupcial — Assembléia, 98 — Sala 72 — Tel. 42-1071, das 9 às 11 e das 15 às 18 horas.
19109

PREFIRAM OS GUARDA-CHUVAS COM ARMAÇÃO FERRINI VERIFIQUE A MARCA NA VARETA

BANCO DE MINAS GERAIS
86 Departamentos em Minas
Filial: Rua Buenos Aires, 48
A. Mourão Guimarães - Presidente
M. Ferreira Guimarães - Vice-Presidente

CALÇADO Pouto RIO DE JANEIRO
Máximo conforto garantia absoluta

DOENÇAS DO CORAÇÃO
PREVENÇÃO — DIAGNÓSTICO PRECOCE E TRATAMENTO
Eletrocardiograma — Raios X — Ausculta eletrônica — Oxigenioterapia
DR. EUGÊNIO DA SILVA CARMO
Prática nos hospitais de Nova York, Chicago, Anna Arbor e Boston Fellow do "Amercian College of Cardiology" — Membro da "American Heart Association". — Consultório: Rua México, 41 - sala 1.204
Fones: 32-6225 e 57-4486

O Sr. é Representante? Viajante? Vendedor?
Então é fácil ganhar mais vendendo artigos de qualidade e artísticos com excelente comissão e adiantamentos
FABRICA DE FOLHINHAS PAULISTA
Caixa Postal, 1943 • São Paulo

Agora sim... está resolvido o problema da lavagem de roupa com a nova MÁQUINA DE LAVAR Thor AUTOMAGIC
— Feita "sob encomendo" para os lares brasileiros!
A Sra. controla como quiser o tempo de lavar, enxaguar e enxugar a roupa.
Esquenta a água na própria máquina.
Não depende de pressão de água.
Venha assistir uma demonstração em
W.M. REIS S.A.
AV. RIO BRANCO 125
CONCESSIONÁRIOS AUTORIZADOS
A sra. também se orgulhará de possuir uma lavadeira tão perfeita!
Pagamento em 15 mensalidades... e uma entrada à sua escolha

BENEDICTO BARROS
E
Gustavo Philadelpho Azevedo
ADVOGADOS
Av. Almirante Barroso n.º 97
4.º andar. Tel. 42-6729

INICIA-SE HOJE, NO RIO

O maior congresso geográfico já realizado

O primeiro no Hemisfério Sul e o mais próximo ao Equador – Participação de 44 países de todos os continentes – Pontos do programa – O sentido da reunião – Curso de Altos Estudos

Será aberto hoje solenemente no Teatro Municipal, às 21,30 hs., o XVIII Congresso Internacional de Geografia, com a presença do presidente da República e do presidente da União Geográfica Internacional, Dudley Stamp, além de outras altas autoridades. O sr. Juscelino Kubitschek será saudado pelo presidente da Comissão Organizadora do certame, o atual presidente do IBGE, e pelo sr. Stamp respondendo com outro discurso de boas vindas aos geógrafos que, entre brasileiros e estrangeiros, de todos as partes do mundo, somam além de um milhar. E' a primeira reunião dessa categoria a realizar-se no Hemisfério Sul.

ACONTECIMENTOS PRELIMINARES

Essa sessão de abertura do Congresso é porém precedida de vários outros acontecimentos. Ontem, na Escola Naval, local das reuniões, foi efetuada a apresentação do Comitê Executivo da União Geográfica Internacional ao Diretor daquele estabelecimento de ensino. E a seguir foram inscritos os congressistas brasileiros que apresentaram credenciais fornecidas por instituições nacionais.

Hoje pela manhã, às 8 horas, haverá uma reunião dos Co-presidentes, Secretários de Seção, Presidentes de Comissão e Intérpretes, seguida da apresentação de credenciais pelos Chefes de Delegação e representantes de instituições estrangeiras. Já às 9 hs., estará reunido o Comitê Executivo da U. G. I., após o que será feita visita ao presidente da República. Às 11.30 os congressistas visitarão o ministro das Relações Exteriores e às 16 hs. irão até o Palácio Guanabara avistar-se com o chefe do Executivo Municipal, havendo, por fim, uma recepção oficial oferecida aos visitantes, no Palácio Itamarati.

FRANCESES OUTRA VEZ NA ILHA DE VILLEGAIGNON — 44 NAÇÕES PRESENTES

A Escola Naval, na Ilha de Villegaignon, foi adaptada inteiramente para o 18.º Congresso Internacional de Geografia, estando em condições excelentes para abrigar até o dia 19 dêste mês a reunião cultural inédita no país. Até ontem já se achavam hospedados na ilha geógrafos turcos, canadenses, espanhóis, tunisinos, hindus. E ontem mesmo ali chegaram mais 40 cientistas franceses.

Com suas máquinas fotográficas a tiracolo e sua aparelhagem técnica, os visitantes, chegando aos grupos, estabeleceram grande azáfama entre o pessoal recepcionista. Falavam-se várias línguas ao mesmo tempo, o que punha em ação os intérpretes. Os trabalhos, no entanto, se processavam em ordem e a contento geral. Nações cuja adesão foi confirmada: Índia, Irão, Israel, Japão, Paquistão, África do Sul, África Ocidental Francesa, Argélia, Costa do Ouro, Marrocos, Tunísia, Argentina, Canadá, Colômbia, Cuba, Equador, Estados Unidos, Haiti, México, Panamá, Peru, Uruguai, Venezuela, Alemanha, Austria, Bélgica, Dinamarca, Espanha, França, Finlândia, Holanda, Inglaterra, Irlanda, Itália, Noruega, Polônia, Portugal, Suécia, Suíça, Iugoslávia, Turquia, Austrália, Nova Zelândia e Indonésia, ou sejam 44 países, estando representados os cinco continentes. Os russos estarão presentes "ex-officio".

TRANSFORMAÇÕES NA ESCOLA-ACESSO

O ambiente na Ilha, como se disse, estava festivo. Ainda não haviam cessado ontem os preparativos para a realização do certame. O salão de leitura da Escola Naval foi transformado em Secretaria do Congresso; a cantina, em salão de recepção e publicidade; o "rancho" dos alunos, em confortável restaurante; o auditório do 1.º andar e as salas de aulas, em salões de conferências; a redação da revista "Galera", órgão do estabelecimento, em sala de imprensa; e nos alojamentos dos alunos acomodaram-se sumidades da Geografia Internacional. Na Secretaria os congressistas disporão de serviço postal-telegráfico e de um "guichet" bancário, para operações de cheques e de câmbio.

Como condução entre a Ilha e o centro da cidade já estão circulando camionetas e lotações com ponto de partida na Avenida Antonio Carlos, defronte da Faculdade Nacional de Filosofia. A passagem é gratuita para congressistas

(Continua na 9.ª página)

O movimento de congressistas no Serviço de Inscrição da reunião internacional atingiu ontem o seu auge. Foi o dia reservado à recepção aos geógrafos brasileiros que afluíram de todos os Estados. (Foto A.N.)

FLAMULA DOS GEÓGRAFOS

Da Comissão Organizadora do XVIII Congresso Internacional de Geografia recebemos convite para a sessão solene de instalação do certame, a ser realizada no Teatro Municipal, às 21,30 horas de hoje sob a presidência do presidente da República. Também dos organizadores recebemos bela flâmula (foto) em que aparece a Escola Naval, local das reuniões dos geógrafos-congressistas, cujos trabalhos estender-se-ão até o dia 18 dêste mês. O brinde veio acompanhado de ofício em que se salienta a colaboração especial do CORREIO DA MANHÃ ao evento cultural, desde os primeiros momentos de sua fase de organização.

Mais água para a cidade

Vai ser construída uma subadutora para a zona Sul — Vai demorar um ano a construção do túnel

O prefeito Negrão de Lima, acompanhado do secretário de Viação e Obras, membros do seu gabinete, e jornalistas acreditados no Palácio Guanabara, estêve ontem à tarde no Departamento de Águas e Esgotos, a fim de se inteirar do problema de abastecimento dágua desta Capital.

Depois de verificar o mapa de fornecimento do líquido à cidade, o sr. Edgard Pereira Braga, diretor daquele Departamento, fêz uma longa exposição sôbre o problema.

Disse, inicialmente, que o Rio de Janeiro carece, atualmente, de cêrca de 70 milhões de litros dágua por dia, em sua maior parte, na zona Sul.

Acrescentou mais que, em fins de outubro ou início de novembro estará concluída a primeira etapa do Guandu, desde o seu sistema de captação até o reservatório do Engenho Novo. Nessas condições, a cidade ganhará mais 380 milhões de litros dágua, sendo 220 milhões de litros destinados aos subúrbios, zona Norte e Centro da capital.

Os restantes 160 milhões de litros, só poderão ser fornecidos depois de concluída a perfuração do túnel-canal de 7 quilômetros (Engenho Novo-Macacos), todos destinados à zona Sul. A conclusão dessas obras está prevista para dentro de 1 ano e 3 meses, aproximadamente.

Entretanto, a fim de melhorar o sistema de fornecimento dágua à Zona Sul, a Prefeitura vai construir uma sub-adutora, que deverá estar concluída dentro de 3 meses, com capacidade para 25 milhões de litros por dia. Paralelamente com essa medida, será melhorado o sistema de distribuição do líquido.

A respeito das infiltrações que se estão verificando nos tanques de decantação do Guandú, disse o diretor do Departamento que são normais, tais ocorrências. No entanto, já determinou providências para que sejam os referidos tanques revestidos por processo moderno, que está sendo empregado atualmente em vários países da Europa, com sucesso.

As novas multas postas em vigor pelo Serviço do Trânsito

Ilegais porque criadas por um decreto quando havia lei dispondo em contrário, diz um especialista — Necessária a criação da justiça especial de trânsito — A opinião de um especialista em Direito Rodoviário

— "São ilegais as multas de 1.500 cruzeiros recentemente postas em vigor pela diretoria do Serviço do Trânsito, como ilegais também são todos os atos praticados pelo Serviço do Trânsito com fundamento em decreto do ano passado que reestruturou o regimento interno do Departamento Federal de Segurança Pública" — disse-nos o sr. Paulo Meira Camacho Crespo, advogado especialista em Direito Rodoviário, com curso feito, nos Estados Unidos, pelo Ponto IV, sôbre o assunto e professor de Legislação Rodoviária da Faculdade Nacional de Direito, em aulas que aí se ministram, presentemente, acêrca de tal matéria.

Explica-nos, em seguida, que a fundamentação do que afirma é simples. A reestruturação do regimento interno do D. F. S. P. foi feita por meio de decreto, com fixação de novos níveis de multas para determinados tipos de infração, que se achavam, entretanto, anteriormente fixados através de lei, através do Código Nacional de Trânsito. E conclui êle:

— "Não se precisa ser erudito em Direito, para saber que, dentro do princípio da hierarquia das leis, decreto não revoga lei. Para modificar os níveis anteriores, o govêrno teria de enviar Mensagem ao Congresso, o que, evidentemente, não foi feito".

CERTA A PRISÃO DO MOTORISTA CULPADO

Com relação, todavia, à aplicação, aos motoristas infratores, dos dispositivos contidos no Código Nacional de Trânsito, de prisão e de processo com base no art. 34 da Lei de Contravenções Penais (o "reckless driving" da legislação anglo-saxônica), está o advogado Paulo Camacho de inteiro acôrdo, aduzindo:

— "Até que tenhamos uma Consolidação das Leis do Trânsito à altura do nosso desenvolvimento rodoviário e paralela à nossa cultura jurídica, necessário se torna adotar todos os recursos suscetíveis de propiciar melhoria no setor de segurança do trânsito, que se fundamenta na educação generalizada sôbre regras de trânsito, na engenharia do trânsito, nas leis de trânsito e na perfeita aparelhagem policial e judiciária, para que os dispositivos sejam integralmente cumpridos".

JUSTIÇA ESPECIAL

Preconiza o nosso entrevistado, a seguir, a criação de um Direito Rodoviário dinamizado, com normas sôbre pedágio, direito de acesso, uso e gôzo da via pública, visibilidade e som, crimes de trânsito, contravenções de trânsito, etc.

— "E' preciso — continuou — por outro lado, tratar-se da organização das Varas Especiais, incumbidas de julgar todos os feitos penais e cíveis conseqüentes do trânsito. Quanto ao processo das indenizações cíveis decorrentes de crime de trânsito, é um absurdo ser o mesmo tratado como ação ordinária, próprio para trânsito do tempo das carroças. Uma justiça especial para trânsito, a chamada "traffic courts", que trabalha através de uma processualística peculiar, rápida, com juizados de instrução e promotores especializados, ambos sem a sobrecarga nociva de trabalho que ora se verifica na Justiça do Distrito Federal, é um imperativo do nosso progresso. Isso mesmo tive oportunidade de expor, há dias, ao ministro da Justiça, sugerindo fôsse providenciada a elaboração da Consolidação das Leis de Trânsito, cujo anteprojeto deve conter, inclusive, dispositivos concernentes aos modernos institutos do Direito Rodoviário, como, por exemplo, o chamado "unsatisfied judgment fund", através do qual se garante à vítima o ressarcimento dos prejuízos causados por atropelamento ou por colisão, ainda quando não se consiga identificar o criminoso do trânsito".

Avançando o sinal.
"Multar, sim, mas com base na lei."

Rejeitado no Senado um projeto que revolucionaria todo o sistema de trabalho no Brasil

Foi vitorioso no caso o parecer do sr. João Arruda, que concitou os legisladores a tratar de assuntos que oferecessem melhores perspectivas para a nação

Debate em tôrno da transcrição do discurso dos seis meses de govêrno do presidente da República

O Senado, ontem, deitou abaixo mais um projeto demagógico da Câmara dos Deputados. Tratava da instituição do salário mínimo para o trabalhador e sua família, atingindo à zona rural. Desenvolvia-se em 47 artigos, numerosos parágrafos e letras, originário de mensagem do falecido presidente Getúlio Vargas.

PARECER VITORIOSO

A rejeição do projeto se deu em virtude do detalhado parecer feito pelo sr. João Arruda, representante da Paraíba, contra a iniciativa. Depois de demonstrar cabalmente que o salário mínimo instituído em 1940 já era um salário mínimo familiar, o relator citou em abono da sua declaração trabalho do diretor do Serviço de Estatística da Previdência e Trabalho, no qual ficou acentuado que realmente o salário mínimo acolheu o núcleo familiar. Disse então: — "Votar êsse projeto, como vem da Câmara, seria aceitar mais um encargo social, novo impacto de elevação no custo da produção e que, nas condições atuais, não deixaria de acelerar a pressão inflacionária".

Continuando declarou que, tendo em vista os índices do atual salário mínimo, a arrecadação do tributo de três cruzeiros que o projeto instituía deveria atingir a cêrca de 1 bilhão de cruzeiros por mês. As somas fantásticas que iam ser arrecadadas pelos Institutos, na forma da proposição, não melhorariam em nada as condições do trabalhador.

Prosseguiu o sr. João Arruda: — "A máquina burocrática, devoradora dos orçamentos da previdência social, consumiria logo de entrada de 25 a 30 por cento do que fôsse arrecadado. Pelos dados de 1953, os Institu-

(Continua na 10ª página)

SERVIÇO DE EXPANSÃO DO TRIGO

"DESFILE DO TRIGO PODRE EM BAGÉ"

Com referência ao noticiário publicado pelo vespertino "O GLOBO", sob a epígrafe acima, e outras notícias veiculadas sôbre a situação do trigo no Estado do Rio Grande do Sul, o Serviço de Expansão do Trigo, do Ministério da Agricultura, esclarece:

1.º Que o trigo nacional, nos têrmos da legislação vigente, é distribuído a todos os moinhos do país, em quotas proporcionais à capacidade mecânica de cada unidade moageira, agravando o problema de escoamento as deficiências de nossa capacidade de transporte e armazenamento;

2.º que esta administração já encontrou a distribuição feita para todos os moinhos, em quantidades insuficientes para cobrir a totalidade da safra;

3.º que esta administração encontrou, também, a situação agravada pelo fato de ter sido permitida a entrada, nas zonas de produção, de quantidades substanciais de trigo estrangeiro (cêrca de 155.000 toneladas), precisamente nos meses da nossa colheita, tonelagem que retardou o escoamento e a aquisição do trigo nacional;

4.º que, consequentemente, houve um acúmulo de deficits mensais nas compras, acrescidos de um excesso de safra, cuja distribuição não fôra prevista anteriormente;

5.º que êstes remanescentes se localisaram precisamente nos locais menos acessíveis, de vez que, os Moinhos dão preferência, como é natural, ao trigo colhido em zona mais próxima do litoral ou dos pontos de embarque;

6.º que diante de tal situação o atual Govêrno, que assumiu em meio do prazo de escoamento, tomou tôdas as providências e autorizou financiamento especial diretamente aos Moinhos para a compra dêsse excesso de safra, calculado então em 100.000 toneladas e que, na realidade, foi ainda maior;

7.º que todo o esfôrço da administração foi empregado para que os Moinhos, com os financiamentos concedidos, adquirissem tôda a safra no menor prazo possível, o que, na maioria dos principais municípios produtores, foi plenamente conseguido. Aconteceu, porém, que os municípios de maior dificuldade de escoamento e de maior precariedade de armazenamento (Bagé, São Gabriel e Palmeira) foram os mais prejudicados e atendidos mais tardiamente pelos compradores;

8.º que o Govêrno está perfeitamente ao par da gravidade do problema e por isso tomou e está tomando tôdas as providências, para que a situação não se repita na próxima safra, que será bem maior que a presente. A situação será amenizada com a construção da rêde de Silos e Armazéns e melhoria de nossas condições de transportes marítimos e ferroviários, problemas pelos quais tanto vem se interessando o atual Govêrno:

9.º que, no caso especial de Bagé, a administração dêste Serviço já tomou providências que solucionaram a situação aflitiva em que se encontravam os triticultores daquele município, sendo as notícias agora aqui divulgadas reflexos de condições superadas;

10.º que, finalmente, cumpre esclarecer que a responsabilidade da compra do trigo nacional não cabe diretamente a êste Serviço de Expansão do Trigo, e sim aos Moinhos que, para isso, recebem o correspondente financiamento do Banco do Brasil. Nossa fiscalização é feita com rigor e aos Moinhos faltosos serão aplicadas as penalidades previstas pela regulamentação em vigor.

Rio de Janeiro, 8 de Agôsto de 1956

JOAQUIM PEREIRA MUSA
Diretor do Serviço de Expansão do Trigo

81647

NA CÂMARA DOS VEREADORES

Uma reforma inadiável: a agrária

Os deputados fariam obra meritória se apressassem a sua aprovação — O presidente às comissões técnicas: "vamos trabalhar" — Rejeitada a proposição sôbre reforço de verba — Os projetos aprovados — 50 milhões para aquisição de viaturas destinadas à coleta do lixo — Outros assuntos

Referindo-se à propalada reforma da Constituição, que já agora dificilmente se concretizará por falta de entusiasmo, o sr. Osmar Rezende afirmou, da tribuna da Câmara Municipal, que nenhuma outra reforma terá tanta importância para o povo brasileiro, do que a agrária. Depois de salientar que se trata de um dos maiores problemas do país, e que requer vontade férrea para a sua realização, disse o representante do PSD que não compreendia que um assunto de tal valor marchasse a passos de cágado no Congresso, como vem acontecendo com o projeto que dispõe sôbre o assunto.

APÊLO

Aludindo às vantagens práticas e positivas que redundaria da reforma agrária, o sr. Osmar Rezende fêz um apêlo aos deputados para que dessem prosseguimento no projeto que trata da matéria, pois se assim agissem estariam prestando relevante serviço ao povo brasileiro.

ISENÇÃO DE IMPOSTOS

O mesmo vereador apresentou emenda ao projeto de lei n. 287 (isenção de impostos ao Banco da PDF) que também isenta do impôsto de transmissão, as propriedades agrícolas adquiridas por lavradores e criadores que são registrados na Secretaria de Agricultura.

O PRESIDENTE ÀS COMISSÕES: "VAMOS TRABALHAR"

Desde que reassumiu a presidência da Câmara, o sr. Paes Leme se vem esforçando para obter o máximo de rendimento nos trabalhos legislativos. Com isso, tem conseguido desobstruir a pauta, fazendo com que as Comissões técnicas redobrem suas atividades. Ainda ontem, o sr. Paes Leme dirigiu apêlo veemente ao sr. Gama Filho, presidente da Comissão de Justiça, no sentido de que o referido órgão emitisse parecer ao projeto sôbre o Código de Contabilidade do Distrito Federal, proposição que está sendo anciosamente aguardada pelos setores e entidades oficiais. Atendendo ao apêlo, o sr. Gama Filho prometeu que o referido projeto deverá descer imediatamente ao plenário, devendo figurar da pauta da sessão de hoje. O apêlo do presidente se estendeu às demais Comissões.

50 MILHÕES PARA A COLETA DO LIXO

Na mesma ocasião, adiantou o sr. Paes Leme, que na reunião de hoje deverá constar da pauta a mensagem do Executivo que solicita abertura de um crédito de 50 milhões para aquisição de caminhões destinados à coleta do lixo. Informou, ainda, que o prefeito Negrão de Lima lhe afiançara que a SUMOC havia reservado, para êsse fim, cêrca de 500 mil dólares, de sorte que, o prefeito poderá adquirir maior número de viaturas. O presidente foi alvo de louvores por parte do sr. Couto de Souza, por sua atividade, que se refletiam sôbre o legislativo da cidade.

CRÍTICAS AO PREFEITO

Durante o expediente, os vereadores Alexandrino Mendes Soares e Lígia Bastos fizeram críticas ao prefeito ainda com vista ao veto do aumento de vencimentos dos funcionários.

AULAS RÍTMICAS

Ainda no expediente, o sr. Raul Brunini leu correspondência recebida de pais de alunos do Centro de Recreação Cultural, da Praça Arcoverde, protestando contra a suspensão das aulas rítmicas daquele estabelecimento, e culpando, pelo fato, a diretora do Centro. Em defesa desta, surgiram os srs. Mourão Filho e Alvaro Dias, que consideraram a diretora uma funcionária exemplar. Também o sr. Domingos D'Angelo leu ofício daquela professôra, no qual explicava que a culpa pela suspensão das referidas aulas não lhe cabia.

REJEITADO

Por 24 votos a favor e 9 apenas contra, foi rejeitado (falta de

(Continua na 9.ª página)

ASSISTÊNCIA AOS LÁZAROS

Combater a lepra é obra de solidariedade humana e de defesa social. — Sociedade do Distrito Federal de Assistência aos Lázaros e Defesa Contra a Lepra — Rua Santa Luzia, 793, 15.º — Sala 1513.

A ÚNICA CÊRA QUE DÁ BRILHO SOBÊRBO PARA 6 A 12 MESES!

PASTA PARA LUSTRAR ASSOALHOS
(Fórmula alemã)
3 PASTAS SEM IGUAL PARA LUSTRAR
a) — assoalhos;
b) — móveis, couros, etc.
c) — automóveis.
A VENDA NAS BOAS CASAS
Fábrica: — Av. Londres, 460
Bonsucesso — Tel.: 30-1923.
82301

O MOMENTO IDEAL

Depois da casa arrumada e dos afazeres domésticos...

nada melhor do que uma xícara do estimulante e aelicioso Café Paulista

E lembre-se:

O Café Paulista tem melhor sabor porque, graças a um perfeito sistema de torrefação e distribuição, é encontrado sempre fresco em qualquer fornecedor.

PREFIRA CAFÉ PAULISTA

CAIXA ECONÔMICA FEDERAL DO RIO DE JANEIRO

ELEVAÇÃO DE 100 MIL PARA 200 MIL CRUZEIROS NO LIMITE DOS DEPÓSITOS POPULARES

A Administração da CAIXA ECONÔMICA FEDERAL DO RIO DE JANEIRO comunica que, autorizada pelo sr. Ministro da Fazenda, resolveu elevar de 100 mil para 200 mil cruzeiros, a partir de 1.º de julho, o limite dos depósitos populares com juros.

Dessa forma, os juros dos depósitos de 100 mil cruzeiros, relativos ao 1.º semestre de 1956, já foram capitalizados e automàticamente estão rendendo juros de 4,5% anuais, até o limite de 200 mil cruzeiros.

(as.) JERONYMO DE CASTILHO
Secretário Geral

34063

Uma pequena grande criação

ENCERRANDO O SEGREDO DA SAÚDE E DA FÔRÇA

RINO-PAL

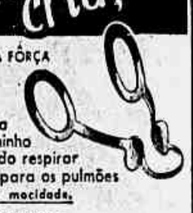

Tôdas as funções do corpo dependem da respiração nasal! RINO-PAL é o aparelhinho que abre as narinas mais rebeldes, deixando respirar livremente. Duplica o volume de oxigênio para os pulmões e o coração, perpetuando assim o vigor da mocidade.

ÚNICO NO MUNDO PELA SUA SIMPLICIDADE, FACILIDADE DE APLICAÇÃO E EFICIÊNCIA.

PARA NARIZ DIFERENTE, RINO-PAL DIFERENTE
Procure-o na RUA SANTA LUZIA, 799, s/802 - RIO, com o Dr. Paldo

BANCO DA AMÉRICA SOCIEDADE ANÔNIMA

UMA INSTITUIÇÃO BANCÁRIA A SERVIÇO DA ECONOMIA BRASILEIRA

Banco da América S. A.

Capital e Reservas Cr$ 195 Milhões

RUA DA QUITANDA, 71-75 • RUA DA ALFÂNDEGA, 69

MATRIZ EM SÃO PAULO

A-2882-A

dema
decorações em madeira ltda.

Interiores modernos
Arquitetura
Construções
Operários especializados para todos os serviços
Móveis sob encomenda

lojas
escritórios
apartamentos

Escritório: Rua Sen. Dantas, 80 - 18.º
Tels. 42-9899
Fábrica: Rua Lino Teixeira n.º 10

CORREIO DOS ESTADOS

As chuvas prolongadas que caem sôbre a região de Leme vêm provocando sérios prejuízos à colheita do café em São Paulo. Desde o dia 21 do mês passado chove sem parar numa total, até o dia 6, segundo informa a Casa da Lavoura, de 135 milímetros. Nunca se teve conhecimento, na região, de quantidade de chuva tão volumosa, nesta época do ano. O café amadurecido na árvore e não colhido cai e apodrece na terra. O mato, por sua vez, em virtude da chuva continuada e da falta de sol, não pôde ser capinado, tomando conta das lavouras. A situação dos cafeicultores é das mais desalentadoras. Os prejuízos são enormes.

O rio Mogi-Guaçu transborda. Está com 4 metros a mais de água do que em tempo normal. Moradores da região de Ibicatu, declararam à reportagem que nunca viram, nesta época do ano, o rio Mogi, com tanto volume de água. Alguns esteios da ponte sôbre o rio, no Ibicatu, foram arrastados pela violência da correnteza.

Se as águas subirem mais é bem provável, no dizer das pessoas que residem no local, o desmoronamento total da ponte que liga Leme ao Caju e ao município de Mogi-Guaçu. Asp.

Alagoas

Rescisão — O governador Muniz Falcão baixou decreto autorizando a rescisão de doações de terras para colonização e determinando que a Procuradoria da Fazenda tome as necessárias providências a respeito. Asp.

Amazonas

Salário e horário — Nossa reportagem credenciada no Palácio Rio Negro foi informada de que o governador Plínio Coêlho estaria inclinado a pagar o salário mínimo de 2.900 cruzeiros ao funcionalismo estadual, mediante 8 horas de trabalho diário, de acôrdo com o que estabelece a legislação federal.

Como se sabe, grande celeuma tem se levantado com relação à decretação daquele novo salário, em vista das disposições do chefe do Executivo de pagar o salário-hora, também de acôrdo com a legislação em vigor.

A respeito dêsse assunto, disse o governador aos jornalistas que "ou o funcionalismo aceita o salário-hora fixado por lei, ou terá de trabalhar 8 horas por dia para fazer jús ao salário mínimo de 2.900 cruzeiros"M.

Pernambuco

Invasão — Cêrca de cem famílias que habitam os mocambos desta Capital, revoltadas contra a Fundação da Casa Popular, que há mais de dois anos construiu um conjunto residencial em Recife sem que até agora tenha resolvido entregar as casas ao povo, decidiram ocupar as citadas residências, em número também de cem, sem qualquer autorização.

A "invasão", que se deu durante a madrugada, foi feita com absoluta precisão, impedindo que a polícia tomasse qualquer providência dada a rapidez com que aquelas famílias fizeram a mudança.

O conjunto residencial, que foi construído em lugar alagadiço, continuava fechado em virtude de não ter sido ainda legalizada a situação do terreno em que está localizado. Essas casas estavam sendo negociadas entre a Fundação da Casa Popular e o Serviço Social Contra o Mocambo, cabendo, agora, à primeira dessas entidades promover a venda à segunda, ou então intentar uma ação judicial a fim de recuperar sua propriedade. Asp.

Reclassificação — O governador Cordeiro de Farias declarou que o Estado não está em condições de dar aumento de vencimentos aos seus funcionários. Acrescentou, entretanto, que enviará uma mensagem à Assembléia Legislativa, acompanhada de um plano de reclassificação do funcionalismo, a vigorar do próximo orçamento. Enquanto isso, a Associação dos Funcionários Estaduais está convocando uma assembléia geral permanente a fim de forçar o govêrno a decretar o aumento pretendido ainda êste ano. Asp.

Piauí

Serviço Social Rural — Na sua reunião de ontem, o Conselho Nacional do Serviço Social Rural, após os estudos a que vem procedendo tanto na estruturação da autarquia como no Regimento Interno do Conselho, escolheu, da lista tríplice que lhe foi encaminhada pela Federação das Associações Rurais do Piauí, o nome do dr. Paulo Carneiro da Cunha, para presidente do Conselho Regional local.

A fim de dar posse ao presidente do C. R. do Piauí, e assistir à sua instalação, seguirá para Teresina o sr. Rubens de Campos Farrulla, presidente do Serviço, acompanhado dos srs. Iris Meinberg, presidente da Confederação Rural Brasileira, Raul Cardoso de Mello Filho e Luiz Marques Poliano. Suc.

Rio de Janeiro

Cursos Jurídicos — Comemorando a data da fundação dos Cursos Jurídicos no Brasil, a Associação dos Magistrados Fluminenses, com a colaboração do Instituto e da Ordem dos Advogados, realizará um jantar dia 11 dêste mês, às 20 horas, no Clube Central, em Niterói, com o comparecimento do governador Miguel Couto Filho.

Os homenageados dêste ano serão, por parte dos magistrados, o ministro Castro Nunes, natural de Campos, que será saudado pelo juiz Amaro Martins, de Macaé; e por parte dos advogados, o desembargador aposentado Tobias Dantas Cavalcanti e o advogado Mário Vasconcelos. Suc.

Estatística — Organizado pelo Departamento Estadual de Estatística, com a colaboração do Departamento do Serviço Público, inaugurou-se em Niterói o curso de Estatística, para funcionários, professôres, contadores e empregados de emprêsas particulares que o queiram frequentar. Inscreveram-se 180 candidatos, tendo sido a aula inaugural proferida pelo secretário do Govêrno, sr. Raul de Oliveira Rodrigues. Suc.

Combate à bouba — Será lançada por êstes dias no território fluminense, pela circunscrição do Departamento Nacional de Endemias Rurais, intensa campanha contra a bouba, e que se iniciará nos municípios de Araruama, Casemiro de Abreu, Maricá e Itaperuna. No último quinquênio essa enfermidade causou mais de 500 vítimas. Suc.

Rio Grande do Sul

Madeira — Uma comissão de madeireiros gaúchos seguiu para Florianópolis, onde em contato com representantes dos Sindicatos dos Madeireiros dessa Capital, de Itajaí e de Joinville tratarão de assuntos de interêsse comum para a economia madeireira dos dois Estados. Asp.

Rondônia

Agência — Sebastião Paes de Almeida, presidente do Banco do Brasil, declarou haver tomado providências no sentido de ser instalada dentro em breve, na cidade de Guajará-Mirim, uma agência daquele estabelecimento de crédito. Suc.

Escola — A prefeitura de Pôrto Velho iniciou a reconstrução da rodovia de Santo Antônio, antiga alto Madeira, onde será localizada pelo govêrno, com recursos do Ministério da Agricultura, uma Escola de Iniciação Agrícola. Suc.

DE SÃO PAULO

— Apelará o prefeito para o Supremo Tribunal Federal
— Disposto o sr. Vladimir Piza a levar avante os processos contra o governador
— Pila pessimista: o país marcha para um golpe de Estado
— Virgínia Lane, Eça de Queirós e a influência da geografia na moral...
— A Prefeitura inaugurará uma biblioteca por dia

R. P.

SÃO PAULO, 8 (Sucursal) — O prefeito Vladimir de Toledo Piza vai recorrer ao Supremo Tribunal Federal da decisão do Tribunal de Justiça de São Paulo, que — na opinião dos advogados da Prefeitura — "decidiu contra o Direito e feriu artigos da Constituição Federal", ao reconhecer que a Assembléia Legislativa tem poderes para conhecer de fatos criminosos de um ex-prefeito, dessa forma transferindo para o "poder político" estrita competência do Judiciário. O fato se refere à representação feita pelo ex-prefeito Lino de Matos contra o sr. Jânio Quadros, quando prefeito e de que demos notícia nestas colunas.

A demora do acórdão do Tribunal de Justiça está causando espécie entre os juristas da Prefeitura, que acreditam ser essa protelação caso de pedido de correição no Judiciário, o que constituiria fato inédito na história forense de São Paulo. Na opinião dos advogados da Prefeitura, essa demora poderá dar lugar à prescrição dos crimes atribuídos ao ex-prefeito Jânio Quadros no processo em causa.

Os crimes atribuídos ao sr. Jânio Quadros são de emprêgo indevido de verbas, visando à sua propaganda eleitoral, malbaratamento de dinheiros públicos com o início de muitas obras a um só tempo, como finalidades eleitoreiras, e sua paralisação posterior; autorização do prefeito para que fôssem começadas obras com pareceres contrários dos órgãos técnicos da Prefeitura, etc.

Ainda no que diz respeito ao setor municipal, o sr. Vladimir Piza anuncia, para breve, uma "blitz" nas obras públicas. Conta o chefe do Executivo paulistano, para essa tarefa, que se torna dia a dia mais urgente, com o empréstimo de 300 milhões de cruzeiros, já autorizado pelo ministro da Fazenda. Entre essas obras, merecerão prioridade as que se referem à engenharia de tráfego, com o objetivo de desafogar a cidade, cujo tráfego de veículos nas horas de "rush" especialmente, a tornam incrivelmente congestionada.

PILA PESSIMISTA

O sr. Raul Pila, que hoje regressará ao Rio, pronunciou ontem nesta capital uma conferência sôbre o parlamentarismo, única solução que vê para o problema nacional. Falando ao **Correio da Manhã**, o líder libertador se mostrou pessimista, muito pessimista mesmo com relação à situação nacional e à sorte do regime. Não acredita o sr. Pila que o presidente da República chegue ao fim de seu mandato. E diz porque: a intromissão cada vez maior do general Lott nas decisões do Congresso Nacional, a falta de decisão do presidente da República, que se mostra temeroso e desorientado em face dos problemas que afligem o povo; a subserviência da maioria parlamentar à vontade do ministro da Guerra, a quem procura endeusar, contribuindo assim para o fortalecimento do direito da fôrça. Tudo isso — diz — está levando o país para um próximo e inevitável golpe de Estado.

EXPLORAÇÃO DE MENORES

O Juizado de Menores, com o auxílio da Polícia Civil e da Polícia Feminina, iniciou campanha destinada a evitar a exploração de menores pelos que exercem a mendicância. Ultimamente, a capital foi invadida por pedintes, geralmente mulheres com criancinhas de colo, que passavam o dia sol a chuva. Investigações policiais demonstraram que a maioria dos pedintes se utilizava de crianças emprestadas ou alugadas.

Mas nem todos estão nessa categoria. Muitos são imigrantes sem emprego. Aí entra em ação o Serviço Social do Estado, que providencia o encaminhamento do pedinte e de sua família para a lavoura.

No caso dos menores alugados, são, na primeira vez, encaminhados aos pais, com uma carta de advertência. Na segunda vez são internados em estabelecimento oficial do Estado.

MORAL E GEOGRAFIA

A vedete Virgínia Lane compareceu ontem perante o juiz da 8.ª Vara Criminal, para ser interrogada a respeito de um programa na T.V. Tupi e que deu motivo a que o Ministério Público oferecesse denúncia contra ela, por crime contra a moralidade pública.

Em seu depoimento, Virgínia desnorteou seus interrogadores, mostrando que a moral, no Brasil, é uma questão puramente geográfica... Os mesmos programas que cumpriu em São Paulo — disse a estrêla — foram exibidos no Rio, onde passaram pela Censura. Se lá não são imorais, por que o devem ser em São Paulo? E aqui não houve censura. Houve ensaios, durante os quais ninguém lhe disse nada.

Virgínia terminou seu depoimento com as seguintes palavras:

"— Trabalho como artista há 15 anos e jamais fui advertida por realizar programas iguais. Estava certa de que não praticava atos obcenos". Admiramos a ingenuidade da estrêla... Não sabia disso, como não sabia que a moral, por aqui, está intimamente relacionada com a política. Desde que o governador é o sr. Jânio Quadros, a moral anda passando por finíssima peneira...

EÇA DE QUEIROZ

Também Eça de Queiroz, ou melhor o seu "Primo Basílio" anda na berlinda judicial. O caso estourou em duas cidades: Votuporanga e Ribeirão Prêto. Professôres secundários daquelas cidades recomendaram a seus alunos a leitura de mestres da língua, entre os quais incluíram o velho Eça. Sucede que um aluno foi punido por haver, numa composição, entrado em detalhes com relação a certas passagens de "O Primo Basílio". O pai não se conformou e foi a Juízo. Afinal de contas, se Eça é imoral, por que os professôres recomendam a sua leitura, aos alunos?

Os juízes não concluíram pela culpa de ninguém, mas saíram pela tangente. Não se trata, exatamente, de moralidade: Eça não é um purista da língua e por isso é melhor que seja substituído... Outro juiz, mais prático, recomendou que a Secretaria da Educação elabore uma lista de autores "próprios" para que os professôres os recomendem aos alunos. O que não está certo é um professor recomendar determinado autor e outro punir o aluno por haver seguido o conselho do mestre.

UMA BIBLIOTECA POR DIA

O professor Henrique Ricchetti, secretário da Educação da Prefeitura, informou ao **Correio da Manhã** que dentro de poucos dias dará início à Semana das Bibliotecas, unidades que serão instaladas pelo govêrno do Município em prédios próprios e adequados, com pessoal técnico selecionado. Durante a semana, será inaugurada uma biblioteca por dia, em pontos diferentes da cidade.

EXPLORAVA O COMÉRCIO DE MENINAS ROUBADAS

Curitiba, 8 — Foram apreendidas no Norte do Paraná duas meninas raptadas no Rio Grande do Sul, que teriam sido vendidas por 1.700 e 1.480 cruzeiros cada uma, para fazendeiros. Foi presa também Helena Tramontini, que explorava o comércio de crianças roubadas. Asp.

MALA DIPLOMÁTICA

Brasil-Paraguai

O presidente da República assinou decreto, na pasta das Relações Exteriores, designando a seguinte Missão Econômica para negociar a assinatura do Tratado de Comércio e Tráfico Fronteiriço com o Paraguai: chefe da Missão: ministro Celso Raul Garcia; membros, Fernando Bergstein, Jorge Paes de Carvalho, Irlio Otávio de Figueiredo Pessoa, Fernando de Souza Oliveira e Guilherme Weinschenck; assessor, José de la Peña Junior; e, auxiliares, Daisy Maria Simpson e Maria da Glória Bastos.

Chegada a Buenos Aires

BUENOS AIRES, 8 — O novo embaixador brasileiro na Argentina, sr. João Carlos Muniz, chegou hoje, a bordo do transatlântico "Brasil", para assumir a representação de seu país, em substituição a seu colega, Orlando Leite Ribeiro, que foi transferido para Lima.

Muniz vem de ocupar o cargo de embaixador em Washington, depois de muitos anos como membro da delegação e, depois, delegado permanente, do Brasil nas Nações Unidas. U.P.

Recepção

Em homenagem aos participantes do XVIII Congresso Internacional de Geografia, que contará com a presença de cientistas de todo o mundo, o ministro das Relações Exteriores oferecerá hoje, às 17 horas, no Palácio Itamarati, uma recepção.

Cônsul do Japão

BELÉM, 7 — Assumiu as suas funções o novo cônsul-geral do Japão em Belém, sr. Akira Fukuoka, tendo o diplomata comunicado ao Govêrno do Estado sua nomeação para aquêle cargo, com jurisdição nos Estados do Amazonas, Maranhão e Piauí, assim como nos territórios federais do Amapá, Rio Branco, Acre e Rondônia. A.N.

No Itamarati

Tomaram posse ontem, no Departamento de Administração do Ministério das Relações Exteriores, os ministros Antônio Corrêa do Lago e Arnaldo Vasconcellos, nos cargos de chefes da Divisão Comercial e da Divisão Econômica, respectivamente.

Ao ato estiveram presentes os ministros João Emílio Ribeiro e Edmundo Penna Barbosa da Silva, chefes do Departamento de Administração e do Departamento Econômico e Consular do Itamarati.

Mensagem da A.B.I.

O chanceler José Carlos de Macedo Soares recebeu do presidente da A.B.I., a propósito de sua Portaria criando a Sala de Imprensa Hipólito José da Costa no Palácio Itamarati, a seguinte mensagem: "A Associação Brasileira de Imprensa formula, hoje, perante V.Exa., mais do que uma mensagem de aplausos, que tanto merece o ato de V.Exa., criador da Sala de Imprensa Hipólito José da Costa, um afetuoso e entusiástico agradecimento por ter atendido a um antigo anseio da Casa do Jornalista. Os têrmos em que a Portaria de V. Exa. foi firmada são argumentos que por si valorizam a iniciativa, mas nunca será demais repetir o quanto uma política externa sábia e prestigiosa precisa procurar apoio, não só nos homens de Govêrno nas elites, senão na compreensão coletiva da Nação. Estamos certos de que no dia em que a ação conjugada de homens públicos, diplomatas, educadores e jornalistas difundirem, em comum, a grandeza e a extensão de nossa tarefa para situar o Brasil no lugar que lhe compete e fazê-lo beneficiar-se em justa medida das vantagens de um intercâmbio cultural e econômico mais intenso com todos os povos da terra, também a nossa vida interna encontrará rumos de maior unidade, compreensão e tolerância recíproca entre correntes aparentemente antagônicas. O desenvolvimento da preocupação internacional, ainda rudimentar, do homem comum brasileiro, será resultado de maior educação, mas é missão que muito compete ao Itamarati e à imprensa. Possa a realização de um velho programa desta Casa — que coincide com a inspiração de sua Portaria — fazer-nos progredir neste roteiro de tamanha importância em favor da maior grandeza do nosso destino e maior felicidade do nosso povo, Herbert Moses, presidente."

O embaixador americano em São Paulo

S. PAULO, 8 — Em companhia do cônsul-geral dos Estados Unidos, estêve hoje em visita à Câmara Municipal o sr. Ellis O. Briggs, novo embaixador daquele país junto ao govêrno brasileiro.

O ilustre visitante foi saudado pela vereadora Helena Iravy Junqueira, que já representou o Brasil junto à ONU. Asp.

DE MINAS

— Batalha nos bastidores pela direção da USIMINAS
— Complicações que trazem os novos limites entre Minas e Espírito Santo
— A espôsa do lavrador ia dar-lhe seis pimpolhos de uma vez
— Compromete-se o inquérito com o suicídio de quatro implicados

J. C.

BELO HORIZONTE, 8 (Da Sucursal). Os industriais japoneses, ora interessados em participar da construção da USIMINAS — a Volta Redonda mineira — convidaram o governador do Estado, a fazer uma visita ao Japão.

É certo que o sr. Bias Fortes não irá. Não irá, dizem, porque o PSD teme a passagem das rédeas do govêrno ao sr. Artur Bernardes Filho. Não é bem isto. O vice-governador é que não está disposto a trocar a cadeira de senador por alguns dias de permanência no Palácio da Liberdade.

Fala-se então na ida de um representante do governador, a ser escolhido dentre os seus auxiliares imediatos, isto se o grupo do deputado Israel Pinheiro, ora empenhado no contrôle da futura usina siderúrgica, não reivindicar para o sr. Demerval José Pimenta a tal vilegiatura nas ilhas nipônicas.

O sr. Demerval José Pimenta, cunhado do sr. Israel Pinheiro e atual administrador da RMV, estêve recentemente na Europa onde foi segundo declarou, em missão do govêrno. Desta viagem êle já escreveu as três primeiras de uma série de crônicas para o "Diário de Minas". Nesse primeiro relato de viagem oficial, o engenheiro Pimenta dedica longos elogios aos vinhos de Mosela, do Rheno, da Champagne, de Verona, etc. Conta como bebeu na adega de um grande estabelecimento industrial, quando foram servidos vinhos brancos de Mosela e do Rheno, ao todo 13 qualidades.

Explica o cronista como o teste serviu para demonstrar o seu grau de resistência e a excelência dos vinhos. "Após 13 provas de "vira-vira", como dizem os estudantes e os ex-alunos da Escola de Minas, levantamo-nos da mesa como se tivéssemos feito uma prova de águas minerais, misturas de Caxambu, Cambuquira e São Lourenço. Ao que nos parece, vinho só faz mal aqui no Brasil".

Esqueçamos a sua observação sôbre a nossa hoje grande indústria vinícola e lembremos que é o engenheiro Dermeval José Pimenta falado para a direção da USIMINAS e daí a suposição de que êle venha a ser o representante do governador Bias Fortes para visitar o Japão.

Sabe-se, no entanto, que êsse nome tem encontrado resistência por parte de outros grupos, também interessados na direção da futura siderúrgica, os quais discordam de qualquer precipitação na escôlha ou de lembrança que não corresponda ao vulto do empreendimento. Nos bastidores econômicos, em suma, começa a batalha para a diretoria da USIMINAS.

DESCONTENTAMENTOS COM OS NOVOS LIMITES

Conforme se previa, sérios descontentamentos estão surgindo em conseqüência do acôrdo que está sendo feito entre Minas e Espírito Santo sôbre os novos limites na região contestada. Como se sabe, os capixabas ficarão com mais de dois terços da

(Continua na 8.ª página)

MATARAZZO DEVE MUITOS MILHÕES AOS SEUS EMPREGADOS EM BOCAIUVA

Os empregados da Usina de Açúcar de Engenheiro Nogueira denunciam o fato ao delegado do Trabalho — Nunca receberam salário mínimo

BELO HORIZONTE, 8 (Da Sucursal) — Uma das principais usinas de açúcar de Minas, Usina Malvina Açucareira, situada em Engenheiro Dolabela, município de Bocaiuva, será acionada pelos seus empregados, recentemente organizados em associação profissional. Querem que lhes sejam pagas as diferenças de salários a partir de julho de 1954, data em que foi instituído novo salário mínimo e que até hoje não foi obedecido pela emprêsa.

A primeira providência da entidade foi o envio de um ofício ao delegado regional do Trabalho, solicitando apoio para as suas pretensões. A usina pertence à Cia Agro-Industrial de Jequitaí, de Francisco Matarazzo Júnior, e não pagou aos empregados o salário mínimo de dois mil cruzeiros.

VULTOSA QUANTIA

As diferenças a serem reclamadas para cada operário são consideráveis. Assim, oficiais da 1.ª 2.ª e 3.ª classe têm direito, respectivamente, a Cr$ 29.609,56, 21.487,70 e 16.517,20. Sendo o número dos empregados da usina superior a três mil, o total da reclamação a ser intentada deverá atingir cifras elevadíssimas.

Don Marmioon — Palabras de vida inspiradas en el missal, cr. 30,00. Phikipon — La doctrina spiritual de Sor Isabel da Trindade, cr. 42,00. Quoniam — Erasmo, cr. 30,00. Rudolff — Breve teologia para laicos, cr. 48,00. Scheeben — Las maravilhas de la gracia divina, cr. 72,00. Schwob — Yossoy judio, cr. 72,00. Santo Antônio de Padua Sermones Marianos, cr. 30,00. Arami — Vive tu vida, cr. 36,00. Tomas de Kempis — Imitacion de Cristo, cr. 60,00. Tanquerey — Compêndio de teologia acetica y mistica, cr. 48,00. Tropolon — La influencia del cristianismo en el derecho civil romano, cr. 48,00.

Pedidos pelo Reembôlso Postal

Edições Caravela Ltda, C. P. 3651

34892

"DE PONTA A PONTA O MELHOR"

V. também sai sempre ganhando quando fuma Cigarros Lincoln.

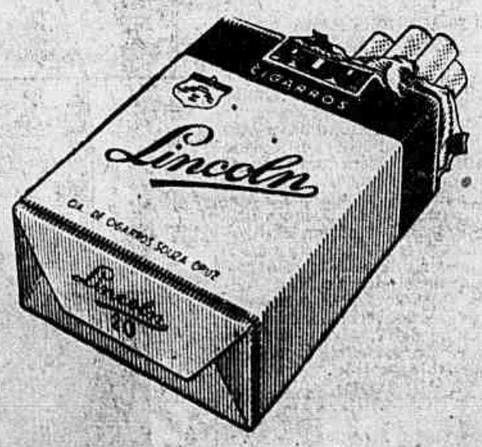

LINCOLN

DE PONTA A PONTA O MELHOR

Os produtores de leite ao público

A Confederação Rural Brasileira, órgão máximo de representação da classe rural, encarregada que foi de levar as autoridades o apêlo dos produtores de leite para um necessário reajustamento do preço, diante da gravidade da situação criada pela posição do govêrno, que nega justiça aos pecuaristas, sente-se no dever de prestar esclarecimentos ao povo, cujo soberano julgamento saberá definir as responsabilidades por um eventual desinterêsse na produção de leite para consumo "inatura".

Se a inflação reinante no país provoca a alta de todos os artigos e determina a elevação de salários e vencimentos, não é possível admitir que essa elevação de custos não se reflita nas atividades agrícolas. Ela aí repercute de forma ainda mais sensível, pois tudo nas fazendas chega mais caro e é mais difícil. Sejam os produtos da indústria; sejam os meios de transporte e os combustíveis. E' natural, portanto, que periodicamente se revejam os tabelamentos e que nesta revisão se considere a situação dos produtores, cuja atividade não deve ser castigada, mas ao contrário amparada e fomentada em benefício do próprio povo consumidor.

Para não alongar esta exposição e demonstrar, desde logo, a situação de inferioridade e calamitosa injustiça em que se mantêem os produtores leiteiros nos últimos 7 anos, basta citar o seguinte: em 1949 um operário precisava trabalhar 1 hora e 36 minutos para ganhar (pelo salário mínimo então vigente) o suficiente para comprar 1 litro de leite; em 1952 com apenas o ganho de 45 minutos de trabalho podia pagar igual quantidade do produto; em 1955 bastavam 43 minutos. Com o atual salário mínimo tem 1 litro de leite em cada 27 minutos de trabalho. Enquanto isso, o produtor que, em 1949, pagava um dia de salário com 8,5 litros de leite, hoje terá que despender nada menos de 20 litros!

E' evidente que êsse desajustamento não pode permanecer sem o desestímulo a produção leiteira. Não é de hoje que os produtores reclamam com justiça. Muitos já deixaram suas atividades e agora, na grande reunião havida nesta Capital, deliberaram todos deixar a produção de leite pela criação ou por outras atividades agrícolas menos sacrificadas.

Antes de adotar essa deliberação heróica, os pecuaristas reuniram-se e voltaram a apelar para as autoridades responsáveis. Seus apêlos estão acompanhados de estudos e elementos que mostram a situação ruinosa em que vêm trabalhando.

Os homens do campo não conhecem a demagogia, são prudentes e serenos em suas deliberações. Durante longos anos vêm esperando tratamento equitativo. Não podem ser acusados de impaciência, precipitação ou subversão. Não é lícito, portanto, exigir-se-lhes que continuem entregando sua produção com prejuízo, abaixo dos custos; que trabalhem sem remuneração!

Os órgãos responsáveis esgotaram todos os prazos. Não lhes faltou tempo para resolver o problema. Não lhes faltaram elementos para tomar a decisão justa. Se não agem ainda é porque não o desejam, preferindo sacrificar o povo a pretêxto de defendê-lo, dando lugar a indisposição contra uma classe laboriosa e ordeira, ao envez de a tratarem com equidade e consideração que merecem.

Vive o produtor, também, as angustias do consumidor e é preciso notar que a grande maioria de produtores de leite fornecem de 50 a 100 litros diários, à renda obtida a duras penas é insuficiente para atender as necessidades mínimas de sua família, pois que é menor que o salário mínimo de Cr$ 3.800,00.

O povo trabalhador das cidades deverá fazer justiça a seus irmãos que mourejam nos campos, onde, também — e em condições piores do que nas cidades — existem, mal conseguindo viverem crianças, velhos e doentes, compreenderá que não lhes faltou serenidade, paciência e abnegação para aguardar a solução justa.

A RURAL sente-se sem fôrças para exigir dos pecuaristas maiores sacrifícios.

Rio, 8 de Agôsto de 1956.

81652

COMUNICADO DO PREFEITO WLADIMIR PIZA:

"A CMTC mantem-se no firme propósito de amortizar o seu passivo para com o Banco do Estado, sem prejuízo do programa de reabilitação da frota"

O presidente do Banco declarou solenemente que o assunto era de caráter bancário, não se revestindo de qualquer tonalidade política — "Nós não temos razões para duvidar de sua palavra", declara o prefeito — "Na hipótese de haver, da parte do Banco, o propósito de dificultar, para fins políticos, o programa de melhoria dos transportes coletivos, lançaríamos mão de todos os processos hábeis para preservar o interêsse público e fixar responsabilidades pelo que viesse a acontecer"

A propósito de notícias hoje propaladas sôbre um título da C.M.T.C., que o Banco do Estado teria enviado a protesto, o Prefeito Wladimir Piza distribuiu à imprensa o seguinte comunicado:

"De acôrdo com o que anunciamos em nossa entrevista de sábado último, desejamos informar o povo sôbre tôdas as tratativas realizadas pela C.M.T.C. com o Banco do Estado, no sentido de amortizar os débitos contraídos por administrações anteriores daquela emprêsa.

"Devia a C.M.T.C. ao Banco do Estado cêrca de quinhentos milhões de cruzeiros, correspondentes a dinheiro emprestados a juros acumulados durante anos. Dêsse montante, uma parte provinha também de avais concedidos pelo Banco a títulos da C.M.T.C., emitidos em favor de terceiros.

"Nos primeiros entendimentos, ficou deliberado que a emprêsa recolheria diàriamente duzentos mil cruzeiros ao Banco, até a liquidação da conta de avais, enquanto a Companhia estudava um esquema de solução do seu passivo, em condições semelhantes àquelas que o Estado pleiteou e obteve da União, para liquidação de seus empréstimos.

"Recolhemos, pontualmente, os duzentos mil cruzeiros diários, ao mesmo tempo em que amortizávamos débitos a fornecedores de peças, pneus, combustíveis e saldávamos encargos legais, procurando, por essa forma, recuperar o bom conceito comercial da emprêsa.

"Há cêrca de uma semana, a Diretoria da C.M.T.C. recebeu do Banco do Estado a notificação de que deveria recolher, a partir de primeiro de agôsto, diàriamente, a soma de quinhentos mil cruzeiros, para amortização de juros, conta de avais e de despesas bancárias.

"Se tivesse a C.M.T.C. que pagar tais importâncias, diàriamente, ficaria ela sem meios para executar o programa de reabilitação da frota de veículos, que chegou ao seu limite máximo de desgaste.

"Eis por que voltou a Diretoria da C.M.T.C. a pleitear do Banco do Estado, que lhe facultasse um esquema de liquidação dos atrasados, dentro das suas possibilidades reais.

"A Diretoria do Banco entendeu que essa resposta constituia uma recusa da C.M.T.C., razão pela qual, comunicou-lhe que mandaria a protesto, segunda-feira última, um título da Companhia no valor de mais de dois milhões e oitocentos mil cruzeiros.

"Consoante instruções que dei ao presidente da C.M.T.C., o mesmo procurou a Diretoria do Banco do Estado para declarar o firme propósito da emprêsa de amortizar o seu passivo, sem prejuízo do programa de reabilitação da frota, a menos que o assunto tivesse sido transferido para o terreno político.

"Entendo que, na hipótese de haver, da parte do Banco, o propósito de dificultar, para fins políticos, o programa de melhoria dos transportes coletivos, então a C.M.T.C. nada poderia fazer, porque, notòriamente, ela não dispõe de meios que lhe permitam pagar, de pronto, obrigações assumidas por administrações anteriores. Nesse caso, resta-nos a luta política e nela lançaríamos mão de todos os processos, a nosso ver, hábeis, para preservar o interêsse público e fixar responsabilidades pelo que viesse a acontecer.

"O digno sr. Vicente de Azevedo, presidente do Banco do Estado, declarou solenemente que o assunto era de caráter bancário, não se revestindo de qualquer tonalidade política. Nós não temos razões para duvidar de sua palavra.

"Sua Excelência ouviu atentamente a exposição que lhe fêz o presidente da C.M.T.C. e concordou, uma vez resgatado o título de dois milhões e oitocentos mil cruzeiros, mais os respectivos juros, em que a Companhia, no mês de agôsto, continuasse a depositar diàriamente a soma de duzentos mil cruzeiros.

"Ao têrmo dêste prazo, o presidente da C.M.T.C. voltaria ao Banco do Estado para ulterior análise da situação da emprêsa e ajuste de um esquema definitivo de resgate das dívidas.

"O título foi resgatado e a C.M.T.C. reencetou os seus depósitos diários.

"Tranquilizamos o povo sôbre o problema do transporte coletivo. Nosso programa de reabilitação da frota continua sendo executado com rapidez e eficiência. Os transportes já estão melhorando e, cada dia em que nos concederem tranquilidade para trabalhar, serão ainda melhores.

"De nossa parte, ninguém terá notícia de fatos que venham a impedir um entendimento, que, respeitando o interêsse público, ponha um têrmo definitivo aos sofrimentos incalculáveis do povo paulistano". — S.P. 7-8-56. — WLADIMIR PIZA — Prefeito.

(30062)

DUAS COMISSÕES COM O CHEFE DE POLÍCIA

Acham os motoristas que está havendo excesso na interpretação da portaria que regula a questão da direção perigosa — Os moradores de Olaria foram pedir um Pôsto de Policiamento — Já em estudos uma Subseção da Vigilância para o local — Esclarecimentos do general Maggessi Pereira aos membros das comissões que o procuraram

No clichê, um aspecto da visita dos motoristas ao chefe de Polícia, ocasião em que falava o advogado dos "chauffeurs".

Uma comissão constituída de representantes da União Beneficente dos "chauffeurs", do Centro Beneficente dos Motoristas, União Beneficente Brasileira, da Assistência Judiciária aos Motoristas, do Sindicato dos Condutores Autônomos, do Sindicato dos Rodoviários e da Associação Cultural dos Motoristas, estêve ontem, no Gabinete do Chefe de Polícia para pedir ao general Maggessi que recomendasse ação mais cautelosa a seus auxiliares, com relação à recente portaria sôbre fiscalização de trânsito. Segundo os representantes dos "chauffeurs" estão-se verificando certos excessos na interpretação das recomendações contidas naquela portaria, excessos êsses que vêm prejudicando os profissionais do volante.

O chefe de polícia, depois de ouvir, o sr. Edmundo de Almeida Rego Filho, advogado dos motoristas, disse que a portaria não constitui inovação nem contém nenhum propósito de perseguição, lembrando que as medidas tomadas o foram com base na lei das contravenções penais, existente desde 1941. Adiantou, ainda, que o ato trazia o sentido de reduzir os riscos de acidente de trânsito, que nestes últimos tempos tem assumido proporções impressionantes.

Os representantes dos motoristas trataram, ainda, com o general Maggessi da questão da nova tarifa de táxi, cujo estudo lhe foi entregue momentos antes pelo diretor do Serviço de Trânsito, major Antônio João.

O general Maggessi, depois de tomar conhecimento de que a vigência da atual tarifa de "táxi" termina no dia 25 do mês fluente, prometeu resolver o problema o mais depressa possível.

MORADORES DE OLARIA

O general Maggessi recebeu, também, uma comissão de moradores e comerciantes de Olaria, que foi pedir um Pôsto Policial para aquêle subúrbio, onde vários assaltos têm se verificado últimamente. O chefe de polícia esclareceu que o assunto já estava sendo examinado, uma vez que, pela manhã, mantivera entendimento a respeito com o promotor Emerson Luiz de Lima, chefe do seu gabinete, ficando, então, assentado que seria instalada uma Subseção de Vigilância na invernada da Polícia Militar, serviço êsse que será chefiado por um comissário de Polícia, que terá como auxiliares soldados da Polícia Militar. A essa equipe será confiado o policiamento ostensivo das jurisdições do 20.º e do 21.º Distritos.

MAIOR POLICIAMENTO PARA A ZONA DA LEOPOLDINA

Estiveram, ontem, no gabinete do chefe de polícia numerosos moradores e comerciantes dos subúrbios da Leopoldina, a fim de solicitarem ao general Magessi um policiamento mais intensivo para aquela zona. Alegaram os presentes que os assaltos ali se tornaram tão freqüentes que, depois das 21 horas, é uma temeridade transitar pelas ruas, dado o risco de ser o transeunte assassinado.

Atendendo aos interessados, o chefe de polícia prometeu instalar em Olaria uma subseção de vigilância, com sede no quartel da Polícia Militar. Acrescentou que essa subseção será dirigida por um comissário de polícia que terá à sua disposição contingentes da Polícia Militar.

SUICIDOU-SE NO INTERIOR DO RESTAURANTE

Um homem de côr branca, de 35 anos presumíveis, de bigode espesso, cabelos castanhos, trajando camisa esporte branca e calça bege, na noite de ontem, depois de jantar em um restaurante da Avenida Marechal Floriano, 95, matou-se, ingerindo substância tóxica. O comissário de serviço no 9.º Distrito Policial, cientificado do ocorrido, compareceu ao local e, após as providências de praxe, expediu guia fazendo remover o cadáver para o necrotério do Instituto Médico Legal.

NO HOSPITAL GETÚLIO VARGAS

Desalojados os jornalistas da sala de imprensa

O presidente da ABI dirigiu ao embaixador Negrão de Lima, Prefeito do Distrito Federal, o seguinte ofício: — "A Associação Brasileira de Imprensa volta a presença de V. Exa. para se ocupar de assunto já levado ao seu conhecimento pela Casa do Jornalista. Trata-se da localização da Sala de Imprensa Valdir Franco, do Hospital Getúlio Vargas. Reconhecem os jornalistas ali acreditados que a mudança se impunha por necessidade de serviço, para instalação de um aparelho de Raio X, conforme medida tomada pela anterior administração daquele nosocômio.

Acontece, porém, que ficara assentado que, ocupada a dependência onde se encontrava a Sala de Imprensa, os jornalistas seriam instalados em outro local condigno que lhes possibilitasse o cabal desempenho de suas tarefas, o que não ocorreu há dias, quando foram os reporteres desalojados de sua sala e transferidos para aposento inadequado ao cumprimento de suas atividades. Voltando à presença de V. Exa. a ABI permite-se solicitar ainterferência do Ilustre Prefeito e prezado amigo junto ao dr. Luiz Pires Leal, diretor do Hospital Getúlio Vargas, a fim de que sejam os jornalistas situados em local condigno para o bom desempenho de sua missão. Antecipando agradecimentos pela atenção que V. Exa. possa dispensar a êste novo apêlo, reitero os protestos de minha mais alta estima e distinta consideração. (a) Herbert Moses, presidente".

"ESTOURADA" OUTRA "FORTALEZA" DO BICHO

DESACATANDO UM POLICIA ESPECIAL, OS CONTRAVENTORES DERAM MARGEM A QUE A POLICIA AGISSE — VAREJADO O ANTRO DE JOGATINA E APREENDIDO FARTO MATERIAL DE CONTRAVENÇÃO — FUGIRAM OS "BICHEIROS" POR UM ALÇAPÃO EXISTENTE NO FÔRRO DO PRÉDIO

O desacato de um contraventor a um policia especial levou a Delegacia de Costumes a "estourar" outra "fortaleza" do jôgo do "bicho", após espetacular diligência. Desta vez foi o antro pertencente ao conhecido contraventor que atende pelo vulgo de "Canhoto", situado na Rua Senador Pompeu, 222.

O desacato

Seriam 20 horas de têrça-feira, quando a viatura da R.P. 32, tendo como patrulheiros os policias especiais 79, 82, e 307, passava pela Rua Senador Pompeu. Os policiais notaram, então, desusado movimento na porta do prédio 222 e, para se cientificarem do que ocorria, resolveram saltar. Verificaram tratar-se de uma "fortaleza" do jôgo do "bicho" e, quando procuraram ali ingressar, tiveram seus passos barrados pelo "olheiro" Inocêncio de Souza, a quem imediatamente deram voz de prisão.

O "olheiro" relutou e, neste momento, surgiu o "gerente" da casa, Doracy de Assunção, vulgo "Dora", de 43 anos, solteiro, residente num hotel daquela mesma rua, que se insurgiu contra os patrulheiros, negando-se a deixar que seu "empregado" seguisse na viatura policial. Estabeleceu-se grande confusão, até que chegou outra viatura, a R.P. 6, solicitada que fôra pela R.P. 32.

A prisão

Após desacatar os policiais, chegando mesmo a entrar em luta corporal com um dêles, o "gerente" foi finalmente dominado, sendo, juntamente com o "olheiro", conduzido para o 11.º Distrito Policial, onde foram apresentados ao comissário Alfredo Machado. Ainda no interior do distrito, "Dora" passou a maltratar o comissário, tentando agredir o P.E. 478, pertencente à segunda guarnição.

"Estourada" a "fortaleza"

Dada a gravidade da situação o comissário comunicou-se com o chefe de Polícia-substituto, o qual ordenou ao comissário Sucupira, chefe da Seção de Jogos da Delegacia de Costumes e Diversões, que tomasse as providências que o caso requeria.

Imediatamente àquela autoridade seguiu para o local com alguns investigadores e, com o auxílio das duas guarnições da R.P. conseguiu "estourar" o antro de jogatina. Nenhuma prisão, no entanto, foi efetuada, pois os contraventores que se encontravam no interior da "fortaleza" conseguiram fugir pelo telhado do prédio, utilizando-se de um alçapão existente no fôrro. Antes de retirar-se, porém, os "bicheiros" queimaram farto material de contravenção. Mesmo assim, a Polícia ainda apreendeu dezenas de talões, lápis, cartolina, listas, etc. levando para o 11.º Distrito Policial.

Autuados

Naquele distrito, o "gerente" Doracy e seu "olheiro" Inocêncio, foram autuados por desacato, resistência e tentativa de agressão. Por não terem prestado fiança, foram trancafiados no xadrez, onde aguardam destino conveniente.

Outras notícias de Polícia na 8.ª página

MATOU O SÔGRO

MACEIÓ, 8. O individuo Júlio Ribeiro assassinou na localidade de Traipú, de maneira covarde, seu sogro, o sr. Antônio Rineiro, com cinco profundos golpes de "peixeira". O agressor, que foi preso em flagrante, estava embriagado. A vítima teve morte instantânea. O fato se originou de uma simples discussão por questões de família. M.

UM APÊLO AO PREFEITO

Há quarenta dias que o prédio foi condenado pela Prefeitura e ameaça ruir — Várias famílias à espera dos engenheiros da P.D.F.

E a Prefeitura?

Há quarenta dias o prédio número 226 da Rua Almirante Baltazar está ameaçando ruir. Apresenta profundas rachaduras e acentuada inclinação. No dia 29 de junho houve o alarma, sendo solicitada a presença da Polícia para o caso. No local o comissário observou que nada poderia fazer, e comunicou-se com os engenheiros da Prefeitura e com a Caixa Econômica, que é proprietária de três apartamentos ali.

Dias depois os engenheiros compareceram ao local e, verificando que o edifício oferecia perigo, fizeram evacuá-lo e, o que é mais sério, interditaram a própria Rua Almirante Baltazar, pois temiam que a trepidação dos carros que por ali passassem, viesse apressar o desmoramento do prédio. Também os moradores do edifício vizinho, número 232, foram obrigados a sair, uma vez que o prédio condenado estava na iminência de desmoronar e atingi-lo.

Pois bem, decorridos que são quarenta dias, a situação continua na mesma. As famílias desabrigadas não podem, sequer, retirar seus móveis. A rua interditada não permite que haja tráfego e, enquanto isto, a Prefeitura do Distrito Federal continua ausente.

Note-se que uma comissão de moradores já estêve com o prefeito, memoriais já foram enviados, os jornais já publicaram o caso duas vêzes mas a situação não se modifica.

Até quando?

A resposta se faz necessária! ...

COLISÕES NA AVENIDA DAS BANDEIRAS

Cinco feridos medicados no Hospital Getúlio Vargas — Os motoristas foram encaminhados ao 21.º Distrito Policial

Pela Avenida das Bandeiras trafegava ontem à noite o auto particular 12-34-61, conduzido pelo motorista Antenor Oliveira, de 49 anos, casado, residente na Rua Felix Pereira n. 119, em Irajá, quando, defronte ao IBGE colidiu com a traseira de um caminhão que se encontrava estacionado no escuro, junto ao meio fio.

Nessa ocasião o motorista do auto 4-69-67, Lindolfo do Vale, residente na Rua Paula Brito n. 98, no Andaraí, e que conduzia cinco passageiros, freiou seu veículo para evitar um choque com aqueles, mas, devido ao piso molhado, derrapou, indo chocar-se contra um poste. Em consequência das colisões, além do motorista do auto particular, sofreram contusões e escoriações os passageiros Lídio de Barros, sua espôsa Maria de Barros, Augusto Menezes, Maria Antônio de Gouveia e a menor Jurema Solange, todos medicados no Hospital Getúlio Vargas. Antenor e Lindolfo foram encaminhados ao 21.º Distrito Policial a fim de prestar esclarecimentos.

NOTÍCIAS DA POLÍCIA MILITAR

O DIA DO COMANDO

O coronel João Ururahy de Magalhães, comandante geral, na manhã de ontem recebeu em seu gabinete para despacho, o tenente coronel Ismael Marques de Pinho, chefe do Estado Maior e o major Cordeiro França, chefe do seu Gabinete.

Em audiência, foram recebidos pelo coronel Ururahy, os tenentes coronéis, Barnabé Rodrigues de Barros, diretor da Contadoria, Lauro Corrêa, diretor da Intendência e Walter Guimarães, comandante do Batalhão de Guardas.

COMISSÃO DO EXAME

O Comando Geral designou os major Jorge de Oliveira, capitão Carlos Alves de Souza e 1.º tenente Hernani Costa, para em comissão, examinarem, na 3.ª Secção de Intendência Geral, artigos entrados dos fornecedores.

TRANSFERÊNCIA DE PRAÇAS

Por necessidade do serviço, o comando transferiu do 3.º Batalhão para o 1.º Batalhão de Infantaria, o soldado Orachs de Oliveira, para ter função na CDCC do DFSP e do 1.º Batalhão para o 3.º Batalhão de Infantaria, o soldado Veríssimo Paschoal.

INSPEÇÃO DE SAÚDE PARA REFORMADOS

Compareceram ao Serviço de Saúde às 8,30 horas do dia 13 do corrente, para efeito de inspeção de saúde (Lei n.º 2.370/54) as seguintes praças reformadas:

Sargento ajudante José Vieira (1.º); 2.ºs sargentos Agostinho Roque de Oliveira, Francisco Gonçalves Rosa, Raul Cândido Pereira, e José de Oliveira Sucupira; 3.ºs sargentos Hudson Paulo de Castro, Jacob José Ferreira, Cantalicio Moreira do Nascimento e Joaquim Amaro Lopes, Cabos Donato Campos Dell-Orto, Romualdo Antônio do Bomfim e Otávio Martini.

REQUERIMENTOS

Civil Maurilho Ramos das Neves — Indeferido; e, soldado Claudomiro da Silva — Deferido.

EXCLUSÃO DE PRAÇA

Por haver se tornado incapaz para desempenhar a função policial militar e não convir sua permanência nas fileiras da Corporação; o Comando Geral excluiu do estado efetivo da Polícia Militar, o soldado José Paulo de Carvalho, nos têrmos do artigo 20 do Regulamento Disciplinar.

IPM — PRORROGAÇÃO DE PRAZO — CONCESSÃO

O Comando Geral concedeu ao 1.º tenente Ulysses da Silva Costa, 20 dias de prazo, em prorrogação, a fim de que possa ultimar o Inquérito Policial Militar de que se acha encarregado.

CENTRO DOS OFICIAIS DA RESERVA E REFORMADOS

O presidente do Centro, usando das atribuições estatutárias, convoca a Assembléia Geral Extraordinária, de acôrdo com o artigo 44, letra a, do Estatuto, para o dia 20 de agôsto próximo, às 14 horas, na sede social, à rua Camerino n.º 114, (reforma de artigos do Estatuto) e para o dia 25 do mesmo mês, para eleições gerais, no mesmo local e às mesmas horas.

COMPARECIMENTO

Está sendo convidada a comparecer com a possível brevidade a Sra. Margarida Silva Coelho, à 1.ª Secção do Estado Maior, sito à rua Evaristo da Veiga, 78, a fim de tratar de assunto de seu interêsse.

Novamente reduzida a pena de prisão

De trinta e cinco anos para quatorze, e finalmente para onze — O criminoso já cumpriu seis anos -- Retrospecto do crime

S. PAULO, 8 — Foi ontem julgado, pela terceira vez, perante o Tribuna do Júri, o réu Ferdinando Miskinis, acusado de haver assassinado barbaramente um motorista para roubar-lhe o automóvel e o dinheiro. Trata-se de um crime premeditado e consumado de forma impressionante, tendo os jurados, por duas vêzes, verificado a periculosidade do delinqüente e a necessidade de seu afastamento do convívio social.

O JULGAMETO

O julgamento foi iniciado às 13,30 hs., sob a presidência do sr. Antônio Meira Neto, representando a Justiça o sr. Werner Rodrigues Nogueira e funcionando com escrivão o sr. Inácio Lucas.

Depois de ler o processo, o promotor interrogou o acusado, afirmando que foi o indiciado o autor direto do crime. A defesa discorreu longamente sôbre a matéria, afirmando, por incrível que pareça, que não foi o réu o autor direto do homicídio mas um irmão seu, adiantando que o indiciado não possuia nem armas.

Lida a sentença, o Júri condenou Ferdinando Miskinis a 11 anos de reclusão, por cinco votos.

PEQUENO RETROSPECTO

O crime se verificou à tarde do dia 10 de agôsto de 1950, na estrada que liga Tucuruvi ao Jaçanã. O assassino atacou o motorista Mariano Viegas, matando-o com um tiro de revólver, mas não logrou roubar o carro e nem o dinheiro do velho profissional em virtude da aproximação de terceiros.

Em 1951, submetido a Júri, foi o criminoso condenado a 35 anos de reclusão. Não se conformando, solicitou novo julgamento, o qual foi feito em outubro de 1954 quado foi condenado a 14 anos de reclusão. Apelou dessa sentença, e ontem foi condenado a 11 anos, já tendo quase 6 de prisão, faltam, portanto, cinco anos. M

ACIDENTADO O JARDINEIRO

Alberto Mariath, de 38 anos, solteiro, jardineiro do Palácio das Laranjeiras, residência do Presidente da República, foi socorrido ontem no Hospital Souza Aguiar apresentando Amarrara êle uma corda na árvore que havia cortado, a fim de que a mesma tombasse em determinada direção. Ao cair, a árvore deu violento puxão na corda, que se enrolou na pernas do jardineiro, atirando-o de encontro a outra árvore. Depois de medicada a vítima ficou internada naquele hospital.

DIA DOS PAIS merece PAPAI

Lenços PARAMOUNTE perfumados

Em lindas caixinhas de 1/2 DÚZIA

À venda em tôdas as casas do ramo

Faça do BANCO DELAMARE S.A. O SEU BANCO

As melhores taxas de juros

Expediente das 9 às 18 horas

SAIBA POR QUE

Super cushion "Sem Câmara"

É MAIS SEGURO

A nova carcaça especial, o desenho antiderrapante da revolucionária banda de rodagem plana do Super-Cushion Sem Câmara, asseguram maior proteção contra estouros e segurança excepcional nas curvas e freiadas rápidas. Tôdas as características dêste pneu foram cuidadosamente testadas, nas piores condições de trabalho, para garantir um padrão de segurança jamais apresentado anteriormente por pneu algum.

EIS ALGUMAS DESSAS CARACTERÍSTICAS:

CARCAÇA ESPECIAL - EVITA ESTOUROS REPENTINOS

O Super-Cushion Sem Câmara possui uma carcaça especial, fabricada por um processo exclusivo da Goodyear, e as rachaduras, cortes etc. — causa principal dos estouros repentinos — provocam, apenas, uma lenta perda de ar, permitindo ao motorista parar com tôda a segurança.

TRAÇÃO ANTIDERRAPANTE - MAIOR SEGURANÇA NAS CURVAS

O novo desenho de tração antiderrapante do Super-Cushion Sem Câmara, proporciona segurança excepcional nas curvas e nas freiadas rápidas. Os novos sulcos de base plana aumentam extraordinàriamente a tração normal do pneu e asseguram estabilidade total nos terrenos escorregadios e lamacentos.

BANDA DE RODAGEM PLANA - FIRMA O CARRO NO TERRENO

A revolucionária banda de rodagem plana, do Super-Cushion Sem Câmara, permite que as 1.806 polegadas de ângulos antiderrapantes do pneu firmem-se no terreno. Isto garante uma estabilidade excepcional e o aproveitamento integral da eficiência máxima do pneu.

SUA SEGURANÇA VALE MUITO!

USE Super cushion

Um produto GOODYEAR O MAIOR NOME NA INDÚSTRIA DA BORRACHA

Programa a cumprir

Terminou ontem o depoimento do general Juarez Távora prestado perante uma comissão de inquérito da Câmara. Iniciada a sessão às 15 horas, prolongou-se até quase às 22. Sete horas que marcaram o desafivelamento da máscara dos tartufos fantasiados de "salvadores da pátria". Com a maior energia, o general Juarez Távora afirmara, na primeira parte de seu depoimento, que o sr. Renato Archer, com sua irresponsabilidade traquinas de jovem turco, servira cem por cento aos comunistas. Prestara êsse serviço ao tentar o deputado criar escândalo à base da revelação criminosa de documentos secretos, brandidos num discurso de origens e intenções suspeitas. Ouviu o sr. Renato Archer esta acusação sem poder tugir nem mugir. Tinha ao seu lado, como seu assessor, o agente comunista Carlos Motta, fichado na Polícia. Êsse fato, testemunhado pela Câmara, não podia admitir réplica. Sem réplica ficou também a afirmação do general Juarez Távora de que a interrupção dos negócios atômicos do Brasil com a Alemanha verificara-se porque uma firma comercial, da qual consta ser íntimo o sr. Archer, se interpôs tentando frustrar a regra das negociações de govêrno para govêrno. Foi uma medida moralizadora, objetivando reconduzir ao leito legal relações de comércio que uma emprêsa particular procurara violar. Nada tinha a ver com "pressão americana", como fizera crer o sr. Archer. Mas não foi apenas o comportamento leviano dêsse deputado que caracterizou a infiltração comunista no debate atômico. O sr. Frota Moreira, homem de viagens contínuas à Rússia, conduziu todo o seu interrogatório nos moldes da propaganda soviética. Tão insólita foi a sua participação quanto acovardada a participação do sr. Seixas Doria. Êste outro turquinho da UDN recolheu-se a uma prudência cuja medida sòmente pode ser dada pela noção que temos de sua mediocridade. Entrou no debate do problema atômico como um leão para sair, ontem, como um sendeiro.

* * *

Desfêz-se o sarapatel atômico dos comuno-nacionalóides. Na política nuclear o Brasil não sofreu nenhuma pressão dos Estados Unidos. Agimos sempre como Nação soberana.

Com sua autoridade moral, o general Juarez Távora deu o tiro de misericórdia no fantasma do entreguismo. Nossa posição há de ser a do tratamento preferencial com os Estados Unidos. A exportação dos minerais atômicos, de govêrno para govêrno, é a conduta que consulta aos interêsses do Brasil porque o único caminho capaz de, pelas suas vantagens, possibilitar a fundação da indústria atômica no país. O resto é demagogia sovietizante. Dissipada pela palavra do general Távora a cortina fantasmagórica criada pelo chauvinismo (e também pela esperteza) tem agora o govêrno condições para executar a política atômica consagrada no depoimento de ontem. A grita comuno-nacionalóide só serviu até agora para atrasar a evolução do problema nuclear, mantendo-nos na burlesca postura do rei mendigo sentado sôbre seu tesouro.

A própria UDN, na reunião de ontem de seu diretório nacional, formulou um voto de confiança ao general Juarez Távora pela honestidade e intrepidez de sua atitude. O govêrno, se não quiser persistir na voga de hesitações em face dos grandes problemas nacionais, deve tirar tôdas as conseqüências políticas do serviço prestado pelo general Juarez Távora ao país, passando à execução firme do programa atômico. Comunistas, nacionalistas, tratantes e caçadores de voto tudo fizeram para sabotar êsse programa, repetindo no caso do átomo a façanha do petróleo, metido ainda no subsolo à hora em que se tornam mais agudas as necessidades energéticas do país.

Sòmente teme pressão quem não se sente capaz de reagir contra pressões. O "slogan" dos jovens turcos é, em última análise, uma confissão de impotência, um atestado de falta de confiança no país que não pode transformar um complexo de inferioridade numa norma de política econômica. Devemos partir para a execução do nosso programa atômico com a convicção de que somos uma nação soberana e não o feudo da propaganda soviética.

Simplificação mitológica

Aqui estamos com o primeiro resultado dos trabalhos da Comissão de Simplificação Burocrática, encarregada pelo presidente da República da tarefa de reformar a administração pública: depois de estudos profundos propôs ao chefe do govêrno a descentralização dos serviços de pagamento ao funcionalismo. Até agora, os funcionários recebiam seus ordenados no Tesouro; agora, passarão a receber nas repartições em que servem. Acabam assim as filas intermináveis. Economiza-se muito tempo.

Convém lembrar, no entanto, que até há poucos anos atrás os servidores da União recebiam seus ordenados nas respectivas repartições. Só depois de estudos profundos, relativos à simplificação burocrática, chegou-se ao resultado de que seria melhor a centralização de todos os pagamentos no Tesouro.

O assunto é de ordem mitológica. Lembra a virtuosa Penélope que desmanchou durante a noite os tecidos que confeccionava durante o dia. Também se pode pensar em conferir à Comissão de Simplificação Burocrática o título honroso de: Equipe de Sísifo.

Significação do Haiti

Um estudioso haitiano, o sr. Maurice Lubin, pronunciou ontem conferência sôbre a poesia, de língua francesa do seu país. O acontecimento cultural foi devidamente noticiado. Mas ainda merece comentário a outros respeitos.

Muita gente considera aquela República de fala francesa como uma curiosidade nas Américas. Quer nos parecer, antes, que o continente inteiro tem motivos para lembrar-se com orgulho de Tousseint L'Ouverture, herói e mártir da liberdade haitiana, homem tão notável, talvez, como muitos outros heróis cujas estátuas equestres dificultam nas praças das cidades latino-americanas o trânsito; também temos todos os motivos para admirar a história secular da poesia haitiana, ramo importante da literatura francesa e um dos laços que ligam êste continente à civilização européia.

Muitos pensam do Haiti que é apenas o país do "vudu", a macumba. Nada menos exato. E' um país civilizado. E em certos casos, que não são raros na América do Sul, o progresso da civilização não pode começar antes de acabar-se com o culto do folclore, como se os nossos países fôssem, apenas, lugares de danças pitorescas e cultos primitivos. Temos valores a defender. E defenderemos melhor nosso patrimônio cultural estudando com o maior interêsse e com a maior simpatia a civilização francesa do Haiti.

ECONOMIA & FINANÇAS

ÍNDICES

As estatísticas demográficas revelam que no Brasil temos alto índice de trabalhadores velhos e grande número de trabalhadores muito novos. Em outros têrmos, "três quartas partes da população masculina de 60 anos e mais (74,5%) ainda exercem atividades econômicas". "Do total de rapazes de 15 a 19 anos, recenseados em 1950, há 80,6% que declararam ter ocupação direta ou indiretamente remunerada".

As informações que nos chegam dos departamentos estatísticos oficiais mostram ainda que tais percentagens, referentes a trabalhadores idosos e a trabalhadores jovens, são bem superiores às que se verificam em países como a Itália, Grã-Bretanha, Estados Unidos, Alemanha, etc. Na América do Norte, por exemplo, os trabalhadores de 60 ou 65 anos e mais não superam os 41,5% da população masculina total nessa faixa de idade. E quanto aos jovens, a percentagem anda aí por volta dos 44,9%.

As elevadas percentagens que se registram no Brasil indicam vários fenômenos da mais alta importância. A começar pela necessidade angustiante que refletem de ter o brasileiro que começar cedo no ganha-pão e permanecer nas duras fainas da vida de trabalho até idade bem avançada. Na verdade, não têm tempo para desfrutar qualquer dos prazeres da existência, pois além de começar cedo e trabalhar até seus últimos dias, trabalha intensamente durante todos os anos de vida ativida, quer por fôrça de seu relativamente baixo índice cultural, quer pela incipiência da economia nacional, de baixa taxa de capitalização. Revelam ainda outros pontos. Os jovens que muito cedo se dedicam a atividades direta ou indiretamente remuneradas, têm, forçosamente, que abandonar seus estudos. Ou abandonam ou dedicam parcelas diminuta à sua capacitação intelectual, o que subtrai ao país uma fôrça-de-trabalho mais lúcida. Quando se considera, por outro lado, a modéstia do sistema de formação profissional, já abordado nestas colunas, compreende-se bem uma das razões da baixa produtividade de nossa mão-de-obra.

Os trabalhadores idosos e cançados, mantidos em serviço ativo não podem apresentar, evidentemente, um rendimento satisfatório. As condições de saúde e senectude agravam, naturalmente, as deficiências de sua formação.

Assim, apresentamos em números referentes a situação demográfica do país, a mecânica de todo um círculo vicioso dos muitos que caracterizam a economia nacional: baixa renda "per capita", baixa taxa de capitalização, baixa produtividade, baixo índice cultural, baixos padrões de vida, etc.

Essa dolorosa situação toma aspectos mais sombrios quando a consideramos à luz do crescimento demográfico brutal que enfrentamos, e ante a fraca disponibilidade interna de capital. Se o país não tomar sentido para a realidade que êsses dados exprimem pode enfrentar, em anos não muito distantes, problemas institucionais do mais grave caráter. Deviam os brasileiros, sobretudo aquêles que têm responsabilidades pelo futuro da Nação, analisar detidamente êsses índices, complementando exame com outros, pertinentes ao estudo sanitário da ponulação, ao seu grau de higidez, à seu nível cultural, à situação das populações das áreas internas, para verem como precisa o Brasil atrair as poupanças estrangeiras ao fomento de nossa economia.

I — NO PAIS

As vendas de cacau ao exterior até 31 de julho último, haviam atingido à cifra de 770.894 sacas. Dêsse total, 396.600 sacas destinaram-se aos Estados Unidos; 112.547 à Holanda; ... 90.153 à Alemanha; 39.689 à Tcheco-Eslováquia e 38.689 à Argentina.

Na recente demonstração pública, executada pelas autoridades, sôbre o corte da carne verde para consumo, ficou comprovado que o lucro dos açougueiros tem sido realmente espetacular. Podem perfeitamente vender a carne a preços convenientes, mantendo remuneração ainda superior a 20%. Vamos ver agora as providências.

Há intenso movimento no país no sentido da criação da Federação Nacional das Cooperativas, órgão de classe, sobretudo dos produtores cooperativados. E' uma iniciativa importante, que deve ser levada a bom têrmo.

II — NO EXTERIOR

O interêsse do capital japonês no Brasil é manifesto. Apesar de recentes notícias de Tóquio de que uma alta autoridade do govêrno nipônico estaria contrária ao vulto das inversões numa siderúrgica brasileira, não é possível desconhecer o empenho que os japonêses, sobretudo os industriais, fazem em penetrar no mercado de capital brasileiro.

Segundo as últimas notícias provenientes do Canadá, a safra tritícola dêste ano agrícola vai ser grande, pois a estação chuvosa beneficiou regularmente o plantio. Maiores possibilidades de aumento da oferta de trigo em relação ao consumo, portanto!

O Paquistão acaba de anunciar um programa qüinqüenal de fomento da renda, a ser executado no período abril de 1956-março de 1960. O custo do programa é de US$ 2,4 bilhões; dêsse total US$ 1,7 serão destinados ao setor público. O plano é destinado a proporcionar um aumento da renda "per capita" de 20 por cento no qüinqüenio.

III — CAFÉ

Marcha das cotações em Nova York

Damos abaixo os dados das cotações no disponível de Nova York:

	Santos 4	Manizales
	cents por libra	
Dezembro 1955	52,75	63.63
Fevereiro 1956	58,25	75,00
Abril 1956	54,00	66.75
Junho 1956	60,00	79.50

IV — PETRÓLEO

"Pipeline" monstro

Os países da Europa Ocidental estudam detidamente a construção de uma "pipe-line" monstro. Partindo do pôrto de Marselha, atravessará a França, o Luxemburgo, o Sarre, parte da Alemanha Ocidental, a Holanda e

(Continua na 11.ª página)

BANCO BOAVISTA S. A.
Uma completa organização bancária.

ATOS OFICIAIS

Informações sôbre o salário mínimo — O presidente da República enviou mensagem ao Supremo Tribunal Federal acompanhada das informações prestadas pelo Ministério do Trabalho, Indústria e Comércio, sôbre a constitucionalidade e legalidade do decreto n. 39.604-A, de 1956, a fim de instruir o julgamento do Mandado de Segurança n. 3.921, impetrado pela Federação das Indústrias do Distrito Federal contra aquêle decreto que fixou os novos níveis do salário-mínimo.

Desinfecção de transportes vindos do interior — O presidente da República mostrou-se de acôrdo com a exposição de motivos do Ministério da Saúde sôbre o Plano de Aplicação do crédito orçamentário de três milhões de cruzeiros, consignado ao Serviço de Saúde dos Portos, para a desinfecção de aeronaves e admissão de pessoal a conta da referida dotação global.

Esclarece o Ministério da Saúde que o material a ser adquirido é indispensável à desinfecção de transportes vindos do interior. Quanto à admissão de pessoal, visa a atender à recomposição do quadro do Serviço de Saúde dos Portos, uma vez que, nos exercícios anteriores, não havia pessoal dessa natureza naquele serviço, estando, por conseguinte, sensivelmente desfalcado em face das restrições legais para admitir extranumerários-mensalistas. Assim, o plano de Aplicação foi organizado para aplicar Cr$ 2.524.200,00 com o pessoal e Cr$ 475.800,00 para aquisição de material.

Recursos para as sociedades de assistência aos lázaros — O presidente Juscelino Kubitschek aprovou o plano de aplicação de recursos, elaborado pelo Ministério da Saúde, bem como as plantas, projetos e especificações, para a realização de obras e instalação de equipamentos em preventórios mantidos pelas Sociedades de Assistência aos Lázaros e Defesa Contra a Lepra.

De acôrdo com o plano, serão contemplados com verbas num total de Cr$ 1.775.640,00 os educandários Eunice Weaver, de Belém do Pará; Padre Damião, de Parnaíba, Piauí; Vista Alegre, de Niterói, Estado do Rio; Santa Maria, Distrito Federal; São Tarcísio, de Belo Horizonte e Carlos Chagas, de Juiz de Fora, Minas Gerais; Santa Catarina, de Florianópolis, Santa Catarina; e Afrânio de Azevedo, de Goiânia, Goiás.

"Pier" para descarga do pescado em Santos — Para dotar o Entreposto de Pesca de Santos de um serviço de descarga de pescado capaz de atender às necessidades atuais e futuras dêsse mercado consumidor, o presidente Juscelino Kubitschek acaba de autorizar o Ministério da Agricultura a construir um "pier" para atracação de barcos de pesca na zona de cais já projetado dêsse pôrto paulista.

Atualmente, em Santos, o pescado é desembaraçado sôbre água pelo modo mais primitivo, passando os volumes de mão a mão, em extensa fila de homens, o que não só dificulta o trabalho como encarece o produto. E muitos armadores de pesca, na defesa de seus interêsses, começaram a desviar o peixe para outros locais, onde mais fàcilmente consigam desembaraçá-lo, em prejuízo da população paulista, que se vê impossibilitada de obter êsse produto essencial à sua alimentação.

Para corrigir a situação, o presidente Juscelino Kubitschek autorizou o Ministério da Agricultura a iniciar os trabalhos de construção do "pier", aproveitando as plantas, especificações e o orçamento da obra, estimado em Cr$ 6.691.160,00.

Obras do Ministério da Agricultura — O presidente Juscelino Kubitschek despachou favoràvelmente exposições de motivos do Ministério da Agricultura, relativas à execução de obras e serviços em dependências dessa Secretaria de Estado, em diferentes pontos do país. Com a autorização presidencial, o Ministério da Agricultura vai realizar os seguintes trabalhos: — na Seção de Ornitopatologia do Instituto de Biologia Animal, instalar um galpão para Isolamento e Biotério de Aves; adquirir e instalar equipamentos no Laboratório de Febre Aftosa, do mesmo instituto; pavimentar outra parte da estrada de acesso ao Parque Nacional de Itatiaia, no Estado do Rio; instalar e perfurar um poço profundo, no Horto Florestal de Lorena, Estado de São Paulo; reformar, adaptar e modificar o edifício sede do Departamento Nacional da Produção Animal; executar pequenos reparos no edifício do Entreposto Federal de Pesca, nesta Capital; concluir o Pavilhão de Tecnologia, do Laboratório da Produção Mineral; construir uma rêde de abastecimento de água e um reservatório no Parque Nacional da Serra dos Órgãos, em Teresópolis; efetuar obras e reparos em dependências da Superintendência do Ensino Agrícola e Veterinário; ultimar a construção do Entreposto de Pesca de Penedo, em Alagoas; e realização de obras na Fazenda de Criação da Inspetoria Regional de Fomento da Produção Animal, em Catu, Estado da Bahia.

CÓDIGOS

Reuniu-se — reza a notícia — a comissão designada pelo ministro da Justiça para elaborar o novo Código Penitenciário.

Não se duvida da utilidade e conveniência de reunir as leis dispersas sôbre a matéria, eliminando-se contradições e dispositivos superados; sobretudo, se a oportunidade fôr aproveitada para eliminar também certas durezas; porque nem sempre é satisfatório, do ponto de vista humano, o que se conta das penitenciárias, especialmente no interior. O que chama a atenção crítica é apenas a grave expressão *Código*.

Temos no Brasil, assim como em todos os países, um Código Civil, um Código do Processo Civil, um Código Penal, um Código Comercial. Mas também temos um Código de Minas, um Código de Águas que serve inclusive de camisa de fôrça para a energia hidrelétrica, um Código Florestal, embora estejam desaparecendo as florestas; e vários outros. Enfim, tudo está, ou estará em breve, codificado. Ao lado da inflação monetária, uma inflação de códigos. Há quem acredite poder resolver assim todos os problemas.

O contrário parece verdade. Um código sempre é o ponto final de uma evolução, pondo um têrmo ao movimento, estratificando-o, senão para sempre, pelo menos para grande prazo do tempo durante o qual já não se esperam modificações substanciais.

Acontece, porém, que vivemos numa época de modificações sucessivas e muito substanciais da situação política, econômica e social do país. Vivemos, conforme opinião unânime, numa época de transição. Será esta a mais propícia para codificar o comportamento em todos os setores da vida?

Há quase século e meio, o maior pensador jurídico dos tempos modernos, Savigny, publicou um escrito famoso cujo título era uma interrogação: *Tem nossa época vocação para criar códigos?* A resposta do grande jurista foi negativa. Instruído pelas experiências, então recentes, da Revolução Francesa, considerou movediço o terreno. Não quis, como pensador lúcido, refrear o progresso inevitável. Tampouco quis, como conservador, consagrar as conquistas revolucionárias. Mas para aquêle e para êste fim serviram as codificações, que substituem pela ditadura de conceitos jurídicos abstratos a evolução vagarosa das fôrças vivas. O Código lhe parecia esqueleto, apagando a luz da vida.

Temos todos os motivos para lembrar a lição de Savigny. As nossas experiências com os códigos não foram boas; sobretudo os relativos à exploração econômica do país tornaram-se verdadeiros entraves.

* * *

Felizmente, tão inclinados como a fazer códigos estamos a modificá-los. Todo ano, novo código, como se fôsse moda feminina. Só não se pensa na modificação do mais antigo dos nossos Códigos, com dispositivos altamente prejudiciais ao bem-comum. É, significativamente, o Código Comercial.

Tópicos & Notícias

O TEMPO — Previsões para o Distrito Federal — Tempo bom com nebulosidade. Nevoeiro. Temperatura em ligeira elevação. Ventos de Sul a Leste, moderados. Máxima, 20.7. Mínima, 15.6. (Serviço de Meteorologia do Ministério da Agricultura).

Comissão da confusão

O general Juarez Távora teve a coragem de dizer algumas verdades à comissão parlamentar de inquérito que bem poderiam ser levadas na devida consideração.

Entre outras aconselhou aos membros daquele órgão que ouvissem em conjunto os técnicos em energia atômica. A argüição de um por um deixa uma falsa impressão dos problemas, servindo para confundir em vez de esclarecer. Isto tanto mais é verdade que a quase totalidade da comissão é composta de deputados que de energia só conhecem mesmo a que despendem para ir às sessões.

Mas ouvir técnicos em seminário seria destruir tabus que estão sendo guardados cautelosamente. E' muito mais cômodo ser esmagado pela argumentação de um determinado sábio, que tenha sido convidado para depor do que ouvir uma série de conclusões, de caráter científico, emitidas por um grupo responsável, onde tenham sido eliminadas as aleivosias ou as negaças de uns quantos aventureiros em ciência atômica.

E' disso que foge a comissão. Foge ao seu dever precípuo de se esclarecer.

Pelo menos por probidade científica deveria o relator da comissão realizar agora o seminário sugerido pelo sr. Juarez Távora.

Boas-vindas aos geógrafos

O Rio de Janeiro sedia, de hoje até o dia 18 da próxima semana, o XVIII Congresso Internacional de Geografia. E' o primeiro da série a realizar-se no hemisfério sul. Esta circunstância influiu consideràvelmente no temário do certame e assuntos como ocupação e utilização dos solos tropicais, clima equatorial, armazenamento de água nas regiões semiáridas (Nordeste), desenvolvimento da indústria de base, imigração, colonização, etc., estarão em pauta nos trabalhos dos geógrafos, podendo tais estudos resultar altamente proveitosos para um país em busca de desenvolvimento econômico, como o Brasil. A presença entre êsses cientistas de Deffontaines, Carl Troll, Dudley Stamp, Pierre Monbeig — para não citar mais — assegura a firme orientação a ser imprimida às discussões e aos debates em tôrno das teses.

E a geografia encarada em si mesma, sem nenhuma relação de caráter econômico ou utilitário, terá por certo na Escola Naval, local das reuniões, um centro internacional de estudos em que diretrizes serão estabelecidas para consolidar as fronteiras de uma ciência já livre das imposturas e do espírito enciclopédico a que ficou subjugada até há poucos decênios.

Foi tão longa a preparação do XVIII Congresso de Geografia, tão conscienciosa, que o certame sem dúvida veio honrar esta cidade. E o Brasil há de colhêr os benefícios do saber dêsses visitantes, que se voltam para problemas que tanto nos afligem.

Carne e exploração

A seção de Economia & Finanças destaca hoje o valor da demonstração feita num Mercadinho de Emergência sôbre o corte da carne verde vendida à população. Verifica-se, de forma insofismável, que os açougueiros exploram a população, cobrando um preço que lhes deixa ampla margem de lucro. Essa questão o Correio havia focalizado detidamente por ocasião da campanha "alimento barato para o carioca", chamando a atenção das autoridades para o fato de os vendedores de carne bovina a varejo quererem ganhar em três dias de trabalho semanal o que deviam ganhar em seis.

Comprovado o lucro excessivo vale agora rigorosa e decidida ação por parte das autoridades para que o abuso não se torne a verificar. Várias medidas podem ser tomadas nesse sentido, inclusive a de permitir a outros estabelecimentos a venda de carne verde, obedecidas razoáveis exigências de ordem higiênica. O que não mais é possível é que tão poucos continuem a explorar tantos de forma tão abusiva.

Microscópio discutido

A aquisição de um microscópio eletrônico para o Hospital Miguel Couto está provocando celeuma. E está certo. Um microscópio eletrônico representa um grande empate de dinheiro e, por outro lado, requer técnicos capazes de pô-lo em funcionamento com êxito. E tanto é assim que nos países mais evoluídos cientificamente, como a Alemanha, e mais ricos, como os Estados Unidos, existe o maior critério para sua instalação, procurando-se fazer com que seja realmente aproveitado. Um único microscópio serve a várias instituições. Se é assim nesses países, com mais razão será entre nós, que damos os primeiros passos no terreno. Já tivemos ocasião de achar excessivo qualquer investimento neste particular, por existirem no Rio vários microscópios eletrônicos.

Uma autoridade científica, falando ao *Correio da Manhã*, declarou que efetivamente nesta cidade há os seguintes microscópios eletrônicos: um no Instituto de Biofísica da Universidade do Brasil, um no Instituto Oswaldo Cruz, dois na Escola Técnica do Exército, mais um no Hospital Moncorvo Filho e outro no Departamento Federal de Segurança Pública (Polícia Técnica). E a Clínica Neurológica da Faculdade Nacional de Medicina terá também o seu. Essa exuberância científica, quando se sabe serem poucos os microscópios eletrônicos espalhados pelo mundo, faz-nos considerar com certa severidade a aquisição de mais um.

Acontece, porém, que o Hospital Miguel Couto conta com a assistência profissional de um técnico de valor, de um homem inteiramente devotado à ciência e cujos conhecimentos, não sòmente de sua especialidade, que é a anatomia patológica, mas também de física, são notórios. Nestas condições parece-nos que não deve prevalecer a resistência a que aquêle Hospital possua um microscópio eletrônico que há de prestar, sem dúvida, os maiores serviços à população. Talvez a solução seja ver qual dos microscópios que arrolamos é o menos usado — e transferi-lo para o Miguel Couto.

BANCO DO COMERCIO S/A
O mais antigo desta praça
Rua do Ouvidor, 93/95

Pingos & Respingos

Começou a funcionar a C. O. S. B., ou seja, a Comissão de Simplificação Burocrática. A sua primeira medida desburocratizante foi determinar que o pagamento dos funcionários públicos seja feito nos Ministérios respectivos e não no Ministério da Fazenda.

Êste ficará descongestionado. As congestões passarão a ser parciais, espalhadas pelos vários Ministérios. Quanto aos canais e motetanes continuam bem, muito obrigado.

* * *

O padre Medeiros Neto, deputado alagoano, protestou na Câmara contra a localização em Recife de uma refinaria de petróleo. E isso por ter sido Alagoas o primeiro Estado a pesquisar petróleo, cabendo-lhe, assim, o direito a ser a sede da primeira refinaria do Nordeste.

Motivos econômicos e industriais não vêm ao caso: o que importa são as razões históricas.

* * *

Investigadores, guardas civis e municipais, e soldados do Corpo de Bombeiros, num total de mais de cem homens, travaram batalha contra quatro assaltantes, na rua Uranos. A luta durou cinco horas. Sete carros da Rádio Patrulha tomaram parte na luta. Um policial foi gravemente ferido por um dos ladrões.

Diante da vantagem que êstes levaram, desaparecendo, depois da vitória, acredita-se tratar-se de assaltantes marcianos, descidos de algum disco voador.

Só assim se explica a sua invulnerabilidade ao ataque de fôrças armadas e municiadas, de mais de uma centena de denodados policiais.

Impressionante cena de filme de bandidos invencíveis.

* * *

Falando aos engenheiros da Prefeitura, sôbre a situação do abastecimento dágua, disse o prefeito Negrão de Lima: — Não vamos mais enganar a ninguém. E acrescentou, conclusivo — "Chegou o momento de falar claro e sinceramente em têrmos que o público entenda".

A declaração é velha e histórica; vem do vice-reinado. Em agôsto de 1822, assim começava d. Pedro I, regente, o seu Manifesto aos Povos do Brasil: "Está acabado o tempo de enganar os homens".

Mas não estava acabado, não. Era engano.

* * *

Com o lock out dos padeiros e dos produtores de leite (não são as vacas) a COFAP não toma atitude clara e definida. O que o povo reclama é, de acôrdo com a fórmula Pedro I-Negrão, a verdade pura e simples: "Pão, pão; queijo, queijo".

Cyrano & Cia.

O GOVÊRNO NÃO ESTÁ negociando os estoques de café

Desmentido do ministro José Maria Alkmim

Indagado pela reportagem credenciada junto ao seu Gabinete, acêrca de insistentes rumores que correm na praça de Santos, de que o govêrno estaria diligenciando a venda dos estoques de café em poder da Comissão de Financiamento da Produção, respondeu o sr. José Maria Alkmim:

"Desde que se formaram tais estoques, o Ministério da Fazenda e o Instituto Brasileiro do Café têm recebido numerosas propostas nesse sentido. O govêrno as recusou tôdas, pois não pode sequer admitir a hipótese de se tornar concorrente, na venda de café, da lavoura e do comércio dêsse produto em situação de equilíbrio estatístico, como é a atual".

IMPÔSTO ÚNICO SÔBRE LUBRIFICANTES

O presidente da República despachou, na manhã de ontem, com os Ministros da Agricultura e Viação. No despacho com o sr. Lúcio Meira, o sr. Juscelino Kubitschek assinou mensagem enviando ao Congresso Nacional o projeto de lei que altera o impôsto único sôbre combustíveis e lubrificantes, líquidos e gasosos. Pelo referido projeto, o impôsto específico fica substituído pela taxação "ad-valorem" com a qual se visa a mobilização de recursos para a execução de planos rodoviários e ferroviários e da exploração petrolífera. A nova taxação foi cuidadosamente estudada pelo Conselho do Desenvolvimento de forma a não agravar o custo de vida e a impedir novas medidas inflacionárias.

IRÁ AO NORDESTE O MINISTRO DA SAÚDE em visita ao Vale do São Francisco e a Fortaleza

O ministro Maurício de Medeiros, acompanhado pelos srs. José da Silva Ramos, diretor-geral do Departamento de Administração e pelo dr. Nicolau Jabur Neto, seu secretário particular, viajará para o Vale do São Francisco. Nesta oportunidade, inspecionará os trabalhos realizados pelas Unidades Sanitárias Aéreas que, no momento, estão prestando assistência aos funcionários da Companhia Hidroelétrica do Vale do São Francisco.

Prosseguindo viagem, estarão os visitantes em Fortaleza, no próximo dia 11, para a abertura do Congresso de Higiene.

A partida deverá dar-se amanhã, dia 10, às 8 horas da manhã, em avião especial da F.A.B. do aeroporto Santos Dumont; espera-se o regresso no próximo dia 13, segunda-feira.

NOVO PRESIDENTE DA COMISSÃO DE MARINHA MERCANTE

O presidente Juscelino Kubitschek assinou decretos, concedendo exoneração, de presidente da Comissão de Marinha Mercante, ao capitão-de-mar-e-guerra da reserva remunerada Fernando Saldenha da Gama Frota e nomeando, interinamente, para substituí-lo, o contra-almirante engenheiro naval da reserva remunerada Aniceto Cruz Santos.

BANCO ECONOMICO NACIONAL S. A.
Rua México, 45-A — Sede Própria
Diretores: Gabriel Côrte Imperial, Augusto Xavier de Lima e Alberto Munerato. — Consultem nossas taxas. 22070

DEPÕE UM MINERADOR: IMENSOS OS DEPÓSITOS DE TÓRIO E URÂNIO POR TODO O BRASIL

Tivemos oportunidade de divulgar, há dias, o depoimento do engenheiro Olivero Leonardos, professor da cadeira de Mineralogia e Geologia em curso superior, a respeito do tão debatido problema da exportação dos nossos minérios estratégicos.

Abrimos espaço, hoje, para reproduzir a palavra de um simples minerador, pessoa que há muitos anos palmilha praias e serros do nosso território, à cata de riquezas minerais. Com a prática que adquiriu, tornou-se, assim, um abalisado técnico, estando, portanto, perfeitamente habilitado a emitir opinião sôbre a matéria que, no momento, apaixona a opinião pública de todo o país.

JAZIDAS INESGOTÁVEIS

É êle o sr. Mitchel Muci, brasileiro descendente de libaneses. Quando jovem, começou a fazer o curso jurídico. Fascinado, entretanto, pelo ramo da mineração, abandonou os estudos que empreendia e ganhou o interior do país. Hoje, vive do trabalho mineralógico.

Disse-nos, inicialmente, que conhece com pormenores o litoral brasileiro no trecho que vai do Paraná à Bahia. Já o percorreu passo a passo, examinando rochas sedimentares e minérios diversos.

Afirma que a ocorrência, nessas regiões, do tório e do urânio, é enorme. Não só pelo fato de serem ambos encontradiços, em nosso solo, como porque só se estimula a produção de um determinado artigo permitindo o livre comércio do mesmo, acha que devem ser levantadas quaisquer

(Continua na 3.ª página)

O CASO DO LEITE Reunião no Catete

Sob a presidência do Sr. Juscelino Kubitschek, reuniram-se, ontem, pela manhã, no palácio do Catete, o ministro da Fazenda, sr. José Maria Alkmim, o presidente do COFAP, coronel Frederico Mindelo, o presidente da Federação das Associações Rurais do Estado de Minas Gerais, sr. Mário Werneck, os srs. Piza Sobrinho, Clovis Sales Santos e Negrão de Lima, prefeito do Distrito Federal, tendo sido estudado o problema do leite.

Problema do custo do pão.

VISÃO SEGURA, BOAVISTA DE SEGUROS

PAGAMENTOS NO TESOURO NACIONAL

A Pagadoria do Tesouro Nacional efetuará hoje o pagamento das seguintes fôlhas do 13.º dia útil:

Montepio civil da Marinha, nºs. 7.301 a 7.304; Montepio militar da Marinha, n.ºs 7.310 a 7.316; e Montepio operário do Arsenal de Marinha e Diretoria do Armamento, nºs. 7.350 a 7.352.

Imagens literárias

DRINK

A poetisa traz-nos seu primeiro livro, porém não o entrega logo. Fica estudando nossa expressão fisionômica antes de confiar-nos a suma de tantas vivências. Fala de coisas vagas e que se tornam mais vagas ainda, pela indecisão da palavra. Uma amiga comum nos manda lembranças. Podemos fornecer o endereço de mestre Fulano? Parece que é difícil encontrá-lo em casa, qual a melhor hora? As informações são prestadas, enquanto, por nossa humilde vez, inspecionamos a poetisa. Usa vestido elegante, sob a cara elegante. É alta, morena, jovem. Um adjetivo clarcia, com espontaneidade de espelho: bonita. Parece que clareou em nosso olhar, pois ela baixa a cabeça e contempla uma formiguinha no linóleo, onde — é claro — não passa nenhuma formiguinha. O livro continua prêso na mão esquerda, sem que possamos desvendar-lhe o título: pùdicamente, só aparece a brancura da contra-capa. Não que haja figura ou dizeres obscenos a ocultar. A poetisa oculta sua poesia, nesse primeiro contato com o exterior. Passamos à ofensiva:

— Que é isso que você tem aí?

— Isso quê?...

— O livro.

— Nada, não. É um livro.

— Deixe ver, se não é segrêdo de Estado.

Não era, mas o inimigo contemporiza: "Daqui a pouquinho". O leitor, que acaso nos segue, achará a moça demasiado tímida ou esperta; com o nosso relativo conhecimento da alma literária, diremos que ela, ciente e emocionada, simplesmente retardava um momento irreparável: o momento em que seu livro deixaria o regaço materno para expor-se à condição de artigo do dia, olhado, pegado, comentado sem amor. Por isso a moça nos sondava antes de praticar a doação.

Acabou admitindo que publicara um livro; que trazia consigo um exemplar; que êsse exemplar nos era destinado; mas não lhe fusera dedicatória e, conforme fôsse a recepção, voltaria com a autora. Quisemos saber a razão de tamanha reserva. Desconversou, mas somos praça velha, e ouvimos o conto:

— Levei um exemplar ao Barata, colunista da "Fôlha".

— E então?

— Me convidou para um drink.

— Que mal tem nisso, minha filha?

— Bom... Nem olhou para o livro, olhou só para mim, entende?

Entendíamos. Mas o Barata — ponderamos — não é pròpriamente crítico literário, e, como observa o prof. Afrânio Coutinho, há uma big diferença entre reviewer e crítico.

— Pois sim, o Lessa é crítico e também me convidou para um drink. Sem abrir o livro. Será que hoje é moda beber com o autor, antes de ler?

Não soubemos explicar à poetisa, e preferimos indagar se porventura os drinks lhe flagelam o fígado. Ela sorriu.

— Eu adoro um alexander ou um cuba libre. Mas pensei que não fôsse preciso tomá-lo para merecer um julgamento ou uma notícia.

Tranqüilizamo-la a nosso respeito: não escrevemos sôbre livros, não frequentamos bares, não a convidaríamos para drincar. Parece que a assustou um pouco nossa austeridade romana, se é que não vislumbrou nela um truque novo. Afinal, o braço moveu-se, o livro foi entregue. Sem dedicatória.

— Não vai escrever nada?

— Que gostaria que eu escrevesse?

— Ah, isso você não era capaz de escrever.

Queria oferecer-nos louvores suaves, mas temia que a interpretássemos de outro jeito, queria ser sêca, não podia; natural, não podia. Então, deu-nos o livro sem dedicatória e, ràpidamente, convidou-nos a tomar um drink.

C. D. A.

Miséria em tôda região sertaneja assolada pela sêca em Pernambuco

O general Cordeiro de Farias vai avistar-se com o presidente Juscelino e dar ciência de tudo o que viu na zona do flagelo.

RECIFE, 8 — "As observações que fiz, no interior do Estado, me levam a dizer que a situação de Buíque me impressionou profundamente. Ali encontrei um povo desorientado, que deve merecer uma especial atenção do govêrno. Enormes aglomerados humanos à procura de trabalho, enquanto centenas de chefes de família desapareceram, deixando suas famílias ao abandono".

Estas declarações foram feitas pelo governador Cordeiro de Farias à reportagem, após o seu regresso do interior, onde acaba de realizar uma visita de sete dias.

Disse mais que a situação é serissima em tôda a zona. "E' um espetáculo que constrange as pessoas não acostumadas aos dramas do Nordeste, o que observamos no interior de Pernambuco. Vimos velhos de mais de 65 anos trabalhando ao lado de crianças, muitas das quais com apenas 13 anos de idade. O trabalho dêsses meninos é de horrorisar qualquer pessoa, mas fui informado de que o executavam por solicitação própria, de vez que muitos são responsáveis por famílias inteiras. Esse quadro podemos presenciar na zona de Petrolândia, onde está sendo construído o açude "Volta" e no município de Tacaratu, cujo aspecto é tristíssimo".

A certa altura, afirmou que o Estado está procurando por todos os meios e modos conseguir e manter o atual ritmo de trabalho que está sendo garantido à população desajustada. Da presidência da República tem recebido muitas promessas que, se cumpridas, permitirão a Pernambuco superar essa crise. Todavia, se a burocracia dificultar a liberação dessas verbas federais, afirma o governador que não consentirá que a população do interior seja exterminada pela fome.

A seguir, disse que é sua intenção informar ao presidente Juscelino, dentro de um critério de absoluta verdade, tudo o que viu e teve ocasião de estudar no interior do Estado.

O PROBLEMA DA AGUA

A seguir, o governador Cordeiro de Farias fêz um quadro da situação dramática que está vivendo a população da região flagelada, afirmando sempre que é preciso se fazer algo em seu favor.

Abordando o problema da água, disse que é da maior importância, tanto que, compreendendo essa situação, procurou recentemente importar 500 bombas, que foram negadas pela CACEX, sob a alegação de que havia dêsses aparelhos de fabricação nacional.

Diante da negativa do Banco do Brasil, dirigiu-se diretamente ao presidente da República, solicitando a liberação do câmbio, uma vez que, em realidade, nosso país não fabrica ainda êses motores.

UM GRANDE AÇUDE

Em Inajá, o Departamento de Obras Contra as Sêcas está construindo um açude que cobrirá uma extensão superior a dez mil hectares, o que irá trazer grandes riquezas para o município, pois além da utilização da água para irrigação dos terrenos, a população terá energia elétrica fornecida pelo açude.

— "E' uma obra capaz de criar uma situação nova no interior e esperamos que tal aconteça", declarou o governador, finalizando.

NENHUMA ASSISTÊNCIA DA UNIÃO

SERTANIA, Pernambuco, 8 (De Fernando Luiz, enviado especial — Via Meridional) — Ao nos aproximarmos de Sertânia, já sentimos a grande transformação na paisagem, a ausência do verde da vegetação, onde sòmente os mandacarus conseguem viver. A luta pela sobrevivência cresce de intensidade e vamso surpreender Sertânia, cidade bonita e acolhedora, atingida por uma estiagem que se prolonga há mais de três anos. No açude "Barra", centenas de flagelados estão sendo empregados no trabalho diário, através da Secretaria de Agricultura. São homens vindos de tôdas as partes, que abandonam seus lares, deixaram suas terras e trabalham por um pequeno salário, que lhes permita viver, de qualquer maneira.

30% DA SAFRA PERDIDOS

Para a "Fazenda do Saco" convergem centenas de flagelados, vindos dos mais distantes municípios, em busca de trabalho. A fazenda pertence ao Estado e é o maior campo experimental do algodão do norte.

A ausência total de verbas federais, êste ano, prejudicam as medidas de auxílio e socorros. Enquanto o ano passado empregavam-se 2.900 homens, êste ano apenas 800 estão sendo utilizados em turnos diferentes, trabalhando uns durante três dias da semana e os outros nos três dias restantes.

A safra está sendo prevista com uma redução de trinta por cento mas, mesmo assim, a produção é calculada em 50 mil quilos de algodão em rama, levando-se em conta os processos modernos que são utilizados na cultura conservacionista ali empregada.

Um maior auxílio da União poderá melhorar em parte a situação dos flagelados. Com as verbas prometidas, poder-se-á dar emprêgos a milhares de homens que abandonaram seus lares e suas terras, procurando ganhar a sua subsistência.

RETIRADO DA PRAÇA PÚBLICA O BUSTO DO SR. KUBITSCHEK

BELO HORIZONTE, 8 (Da Sucursal) — Vem despertando comentários em Governador Valadares o ato do prefeito Ladislau Sales, que mandou retirar da praça fronteira à estação da Vitória-Minas, naquela cidade, o busto do sr. Juscelino Kubitschek, que ali fôra inaugurado durante sua permanência no govêrno do Estado.

600 CASAS POPULARES PARA BELO HORIZONTE

O presidente da República autorizou o IAPC a ceder, no bairro de Carlos Prates, em Belo Horizonte, à Fundação da Casa Popular, um grande terreno, onde esta entidade vai construir imediatamente 600 casas populares. Essa autorização resultou de uma solicitação feita, nesse sentido, ao primeiro magistrado da Nação, pelo sr. Marcial do Lago, superintendente da Fundação.

O despacho presidencial acha-se vasado nos seguintes têrmos: "Autorizo o IAPC a fazer a cessão dos terrenos mencionados à Fundação da Casa Popular, na forma proposta, devendo a Fundação iniciar, imediatamente, a construção de casas para trabalhadores, inclusive comerciários".

PREFEITURA

AUMENTADAS AS MENSALIDADES DO CLUBE MUNICIPAL

Recebemos: "Tendo em vista a comunicação feita pelo Club Municipal, relativa ao aumento de mensalidade social, o Departamento do Pessoal cientifica aos servidores, sócios daquele Club, que os próximos descontos em suas folhas de pagamento serão feitos na base da nova mensalidade de Cr$ 60,00. Os funcionários que não estiverem de acôrdo com o novo desconto, poderão requerer o cancelamento do mesmo, no DPS."

* * *

O prefeito Negrão de Lima assinou decreto regulamentando a lei n. 837, de 25-11-955, que cria o Serviço de Readaptação de Cegos, subordinado ao Departamento de Assistência Social, da Secretaria de Saúde e Assistência.

* * *

CONCURSO PARA TECNICO DE LABORATORIO

O chefe do Serviço de Seleção torna público, para conhecimento dos interessados, que o resultado final do concurso para técnico de laboratório da especialidade de Rais X, é o seguinte: Carlos Americo Moraes Silva — Média 95,67 — Classificação: 1º lugar; Augusto Paulino Sá Souza Neto — 85,83 — 2º; Antonio Manoel G. da Fonseca (interino) — 85,50 — 3º; João Baptista Nogueira (interino) — 82,00 — 4º; Felipe Cardoso Pires Filho (interino) — 81,50 — 5º; Luiz Pereira da Rocha — 79,50 — 6º; Warlen Campos — 76,33 — 7º; Osmundo Pimentel Neto — 75,67 — 8º; Arnaldo Dias Cardoso Pires — 75,50 — 9º; Jarbas Delfino dos Santos — 75,17 — 10º; Sinval Leite Carrijo — 75,17 — 11º; Eleonora Buccos Carneiro — 71,33 — 12º; Plinio Cini — 70,50 — 13º; Droctavio E. de Lima Filho — 67,67 — 14º; Celso Afonso Câmara Melo — 65,67 — 15º, Antonio Carlos F. Santos — 65,33 — 16º; Dimar Ferreira Ramos — 65,33 — 17º; Delmo Campos Wanderley (interino) — 64,83 — 18º.

SECRETARIA DE ADMINISTRAÇAO

Departamento do Pessoal

DESPACHOS DO DIRETOR

José Luiz Magalhães — **Indeferido por falta de amparo legal**; Henrique Oswaldo Massena Reis, Newton de Souza Barros, Almir da Costa Martins, Manoel de Assumpção Araujo, Augusto da Costa Santiago, José Antonio de Queiroz Mello, Eduiza d'Avila Duarte Pereira — **Indeferido, tendo em vista o parecer da Banca Examinadora**; José de Camargo Carvalho Salgado, Helio França Costa, Herta Lazzlo, Icema Marciano de Oliveira, Pedro Godoceira Lopes, Catharina Soria Schuffuno, Ronia Lepet Silepoi, Alberto Alvares de Souza, Léo Pinto Carvalhaes — **Proceda-se, de acôrdo com o parecer da Banca Examinadora**; Isaura de Souza — **Pague-se em têrmos o funeral**; Andirra Ferreira Telles — **Autorizo o afastamento a partir de 27-6-956 à vista da comunicação do 9º Distrito Sanitário**; José Nery de Miranda, Anatília Nunes Monteiro — **Concedo doze meses de licença prêmio**; Antonio Pires Cavalcanti — **Concedo quinze meses de licença prêmio**; João Antonio de Souza — **Mantenho o despacho, tendo em vista as informações**; Iodegário Amarante de Azevedo Filho — **Indeferido**; Iragilda d'Abreu Moura — **Arquive-se**; Waldemar Gomes de Oliveira — **Aguarde.**

SECRETARIA DO INTERIOR E SEGURANÇA

ATO DO SECRETARIO

Designações — Geraldo da Mota para o Serviço de Administração.

SECRETARIA DE AGRICULTURA

Departamento de Agricultura

ATO DO DIRETOR

Designação — Manoel de Souza Oliveira para o Setor de Solos e Adubos.

SECRETARIA DE VIAÇÃO E OBRAS

ATOS DO SECRETARIO

Designações — Victor de Oliveira, Beatriz Schwerin Sêco, Renato Cesar Bastos e Altino da Silva Neves para, em comissão, estudarem o assunto objeto do processo n. 7.413.390/56; Jorge Ribeiro de Sant'Anna para o Departamento de Obras e Margarida Leite, paar o Serviço de Administração.

SECRETARIA DE EDUCAÇÃO E CULTURA

ATOS DO SECRETARIO

Designações — Pedro Paulo de Alencar Vieira Machado para o Serviço de Administração e Dagomir Azevedo, para o Departamento de Educação de Adultos.

Departamento de Educação Complementar

ATOS DO DIRETOR

Designações — Marly Loretti Motta para a escola 7-17; Nair Seabra Nunes para a escola 7-17; e Albertina Mota para o núcleo 1.282.

Departamento de Saúde Escolar

ATOS DO DIRETOR

Designações — Zibella Matos para responsável pelo núcleo n. 2.322; Mercedes Corrêa Vitoria para auxiliar de responsável pelo núcleo n. 2.322; e Heriberto Ribeiro da Fonseca para o 10º DM.

SECRETARIA DE FINANÇAS

ATOS DO SECRETARIO

Designações — Maria Terpandra Menezes para o Serviço de Correspondência; Léa Lopes para o Serviço de Fiscalização; e Arlete Machado Costa para o Serviço de Arquivo.

MONTEPIO DOS EMPREGADOS MUNICIPAIS

Será efetuado hoje, das 8,15 ás 16 horas, o pagamento das seguintes propostas de empréstimos:

Por ordem do prefeito, de acôrdo com o artigo 4º do decreto n. 10.344 — Matrículas:

312	4.220	6.166	6.400
7.109	8.522	11.230	16.447
16.557	20.271	22.900	27.801
34.812	36.019	48.054	49.141
57.212	59.231	60.661	61.230
62.274	65.750	70.911	76.697

Comuns efetivos — Código 21 — Propostas:

7.638	7.640	7.641	7.642
7.643	7.645	7.646	7.649
7.650	7.651	7.652	7.653
7.654			

Comuns extranumerários — Código 22 — Propostas:

7.239	7.569	7.570	7.571
7.572	7.573	7.574	7.575
7.576	7.577	7.578	7.579
7.580	7.581	7.582	

Comuns extranumerários — Código 23 — Proposta: 1.582.

Comuns — M E M — Código 25 — Propostas:

1.454	1.455	1.456	1.457
1.458			

Emergências — Matrículas:

97	107	232	1.829
3.050	3.583	3.877	4.202
4.415	5.145	6.242	7.129
8.875	9.155	9.661	9.692
13.236	13.402	13.707	13.823
13.966	14.217	14.540	15.757
16.023	16.106	16.458	16.776
17.277	21.027	21.890	22.696
23.830	24.767	27.233	29.122
31.217	31.735	32.418	33.335
34.868	35.038	35.593	35.760
36.390	36.609	37.328	37.383
37.936	38.349	38.451	39.655
39.899	43.194	43.556	43.893
44.148	45.618	46.089	46.214
47.253	47.512	48.243	48.559
48.655	48.929	49.784	49.209
49.563	50.203	50.978	51.074
51.107	51.154	51.241	52.306
52.378	52.423	52.598	53.077
53.688	53.949	53.952	53.954
53.957	53.973	54.959	55.241
56.540	55.741	56.843	56.997
57.237	58.131	58.646	58.671
58.995	59.185	60.329	59.683
59.833	59.942	60.382	60.981
61.239	62.015	62.792	64.356
64.556	64.711	64.747	64.888
64.906	64.920	65.018	65.775
67.244	67.427	68.271	68.277
68.287	68.303	69.244	70.892
70.962	71.004	71.055	71.578
73.121	73.988	74.457	74.771
75.796	76.134	79.115	79.466
79.830	82.943	92.938	95.014
95.386	95.529	95.1394	95.1565
95.1636	95.1767	95.2733	99.441
99.470	99.677		

Casamentos — Matrículas:

5.943	10.166	25.758	34.567
33.499	45.218	56.564	74.781
79.645			

DESPACHOS DO DIRETOR

Maria de Jesus de Barros Correia, Dulce de Oliveira Cavas, Washington Luiz Abuassi, Dulcinéa Pacheco e outro — Aprovo; José Teixeira de Menezes, Vital Xavier, Francisco Augusto da Silva Pinto, Alcides Micheline, Carlos Moutinho dos Reis, Ormindo Faustino Carlos, Antonio da Silva, Edgard Tavares de Freitas, Manoel Bento da Silva, João Lopes, Roque Gomes Soares, Iracema Inacio da Silva, Irandyr Bernardo Sacramento, Severino Monteiro da Silva Filho — **Deferido**; Secretaria Geral de Finanças (DPE), Affonso Fortes Soares Pereira, Daisy Alves Carneiro; Ricardo Gonzaga Carneiro, Thyrso Octavio Miragaya e outro, Giuseppe Antonio Rimolo, Elza Cabral, Maria Candida Bruno Barreto, Lucia Moraes Ferreira da Silva, Maria de França Gonçalves, Gloria Rocha de Farias, Keany Santos Miranda, Ferragens Lima, Lourdes Lida., Papelaria Alexandre Ribeiro S. A., Centro Social dos Serventes, Contínuos e Trabalhadores da PDF — **Pague-se**; Yvonne Santos Gambogi — **De acôrdo. Lavre-se portaria**; Antonio Dias Balthar — **Deferido, pagando a requerente os emolumentos devidos**; Maria Salomé Pedrosa Caldas — **Exclua-se do quadro de contribuinte dêste Montepio a sra. Maria Salomé Pedrosa Caldas, matrícula 83.058, tendo em vista o disposto no parágrafo 2º do artigo 44 do decreto n. 3.397, de 9 de maio de 1930**; Ivo Lopes de Menezes — **Exclua-se do quadro de contribuinte dêste Montepio o sr. Ivo Lopes de Menezes, matrícula DER 3.028, tendo em vista o disposto no parágrafo 2º do artigo 44 do decreto 3.397, de 9 de maio de 1930**; Manoel Antonio de Alencar — **Indeferido, por falta de amparo legal**; João Ribeiro da Silva — **Indeferido, em face do parecer do Serviço de Assistência Jurídica, que aprovo**; Francisco Borges de Souza Dantas Filho — **Indeferido quanto ao pedido de reversão, por falta de amparo legal.**

DESPACHOS DO CHEFE DA DIVISÃO DE BENEFICIOS E INVERSÕES

José Sampaio Costa, José Caetano Fiuza Lima Junior, Belizario Antunes Pereira — **Deferido (O auxilio para funeral)**; Luiza de Souza Alvera, Luiz Pereira da Silva, Ennio Brandão Costa, Sylvio Rotay, Oscar da Silva, Acacio Francisco Pinheiro — **Deferido (A instituição de pecúlio)**; Rubim Barbosa — **Compareça, munido da certidão de óbito de sua espôsa.**

DESPACHOS DO CHEFE DO SERVIÇO DE EMPRESTIMOS IMOBILIARIOS

Oswaldo dos Santos Filho — **Compareça, para esclarecimentos.**

DESPACHOS DO CHEFE DA CARTEIRA DE PENSÕES E AUXILIOS

Antonio Augusto de Azeredo — **Compareça, munido das certidões de nascimento dos habilitandos**; Antonio Marques da Silva — **Compareça, urgente, Darcy, munido de sua certidão de nascimento**; Emilio Francisco Vieira — **Compareça o procurador da expensionista Braulio**; Francisco Vaz de Carvalho — **Compareçam, os pensionistas: Helenice e Aprigio**; José Bueno de Godoy — **Compareça, urgente**; Augusto Marques de Oliveira — **Compareça, munido de sua carteira funcional**; Vicente Raulino dos Santos — **Compareça, munido de sua carteira funcional**; Nestor Rodrigues da Silva, Sebastião Manoel Ribeiro — **Compareça, urgente**; José Faustino da Silva, Luiz de Serpa Lopes, Ivan Pires de Amaral, Neuza Casares de Queiroz, Alice Alves Paraiso, Altino Moraes Sarmento, Alvaro Gonçalves da Cunha — **Compareça, urgente.**

RELÓGIO DE PONTO

IBM

De qualidade mundialmente famosa

INDÚSTRIA BRASILEIRA

IBM WORLD TRADE CORPORATION
Av. Presidente Vargas 642 - Tel. 23-1951
Filias em: Fortaleza - Recife - Salvador
Belo Horizonte - S. Paulo - Pôrto Alegre
Agentes nas principais cidades

5640

Se os seus cabelos estão caindo...

...convém deter a queda dos mesmos com o uso da loção

Tricomicina

Mais que uma loção comum, a TRICOMICINA é um verdadeiro tônico, cujos componentes agem diretamente sôbre o bulbo capilar enfraquecido, fortificando-o e regularizando as suas funções. Em pouco tempo, os cabelos friccionados com TRICOMICINA deixam de cair e tornam-se vigorosos e desenvolvidos. O uso da TRICOMICINA é, pois, um hábito salutar, que deterá a queda dos seus cabelos e livra-lo-á de uma calvicie certa.

Tricomicina

combate a calvície, detém a queda dos cabelos e elimina a caspa.

à venda em todas as farmácias drogarias e perfumarias

DEPARTAMENTO DOS CORREIOS E TELÉGRAFOS

Emissão de selos e uso de carimbos comemorativos

O diretor geral, coronel Alberto Bittencourt, despachou os seguintes processos:

Autorizando o uso de carimbo comemorativo do centenário de elevação de Piracicaba à categoria de cidade; autorizando o uso de carimbo comemorativo do IV Congresso Nacional de Municípios, a realizar-se nesta Capital; criando a Agência Postal na Vila de Campo Limpo; autorizando o uso de carimbo comemorativo do XXV Aniversário da Federação Metropolitana de Tenis; sôbre emissão de sêlo comemorativo solicitado pelo prefeito de Lorena, autorizando o DR da Paraíba a localizar um servidor em Cacimba de Dentro, naquela jurisdição; criando o Pôsto de Correio de Sapesal, na jurisdição da Diretoria Regional dos Correios e Telégrafos de Botucatu; indeferindo o requerimento de EDIL J. DA SILVA para vender sêlos e outras fórmulas de franquia; sôbre criação de Pôsto de Correio em Brejo Grande, E. do Rio de Janeiro; criando Pôsto de Correio em Cruz Vera, Minas Gerais; alterando a denominação da Agência Postal Telegráfica, via telefônica, de Triunfo para Triunfo de Sincorá, na Bahia; sôbre criação de Pôsto de Correio em Vila Charrua, na jurisdição da I.P. de Santa Maria; designando Maria Odete da Costa Brito para encarregada do Pôsto de Correio de Santa Luzia de Cariri; autorizando o uso de carimbo comemorativo do Cinquentenário da chegada dos Irmãos Maristas ao Norte do País; assinando ofício dirigido ao Delegado do Tesouro Brasileiro em Nova Iorque para pagamento a "Moore Mc Cormack Lines, Inc", com sede N.Y da importância US$ 545,41.

Pagamentos

AUTORIZOU OS SEGUINTES: — Panair do Brasil S/A: Cr$ 15.119,40 — Cr$ 4.993,10 — Cr$ 551,10 — Cr$... 15.414,00 — Cr$ 1.835.283,60; Atlantic Refining Cia. Brasil: Cr$ 88.680,00.

Suspensão de funcionários

Aprovou os atos do diretor Regional do Amazonas: suspendendo por três dias o Auxiliar de tráfego telegráfico Edmar Brandão Rodrigues, por informação inverídica sôbre entrega de telegrama; suspendendo por 3 dias o Telegrafista Clodoaldo Ferreira Lins, os mensageiros José Drumond Carvalho e José Ribamar Corrêa da Silva e Cláudio Alves de Lins, por faltarem sem motivo justificado, prejudicando o serviço; responsabilizando o Agente Lavoisier Barbosa, pela importância de Cr$ 61,50, correspondente a reembôlso extraviado.

Despachos do diretor de Telégrafos

Foram deferidos os seguintes processos de ns.: 50.021/56 — O Rádio-Amador PY4-YZ, da classe "B" — José Scotti Sobrinho — solicita uma 2ª via de sua licença de funcionamento, por motivo de extravio; 48.598/56 — O Rádio-Amador PY6-HC — José Manoel Antas Garrido — solicita promoção da classe "B" à classe "A"; 50.461/56 — O sr. Argeu Lemos Pelosi, satisfazendo a todos os requisitos, solicita permissão para ingressar na Rêde Nacional de radioamadores, na classe "B"; 50.020/56 — O Rádio-Amador PY2-CD, da classe "A" — Lourenço Mário Frascino — solicita licença para instalar outra estação em seu 2º domicílio, no Edifício Dr. Francisco Tozzi, apto. 215, na cidade de Aguas de Lindóia, S. Paulo; 49.176/56 — A Companhia Marconi Brasileira solicita o cancelamento da aparelhagem radiotelegráfica instalada à bordo do vapor "Maceió" de propriedade da Companhia Carbonifera Riograndense; 49.488/56 — A Petrópolis Rádio Difusora S/A., sediada em Petrópolis, Estado do Rio de Janeiro, solicita alteração do seu horário de funcionamento, para: diàriamente, inclusive aos domingos de 7,30 às 24,00 hs., e49.479/56 — O Rádio-Amador PY1-BEX, da classe "A" — Anusio Lima — solicita licença para funcionamento de uma estação "móvel"; e indeferindo o de nº... 49.921/56 — A Rádio Olinda — Pernambuco Ltda., solicita autorização para iniciar o período de experiências, por falta de amparo legal.

NOVAS COMISSÕES DE ABASTECIMENTO E PREÇOS EM MINAS

BELO HORIONTE, 8 (Da Sucursal) — Foram criadas oito novas Comissões Municipais de Abastecimento e Preços em Minas, para as seguintes cidades: Nova Lima, Divinópolis, Conselheiro Lafaiete, Patos de Minas, São Gonçalo do Sapucaí, Sete Lagoas, Uberaba e Poços de Caldas.

AVISO AO PÚBLICO

A COMPANHIA DE CARRIS, LUZ E FÔRÇA DO RIO DE JANEIRO, LIMITADA,

comunica ao público que na conformidade dos entendimentos havidos com o Departamento de Concessões da Prefeitura do Distrito Federal, colocará em tráfego, a partir de hoje, as seguintes linhas de bondes:

32 - Lapa - Gamboa

34 - Praça da Bandeira - Praça 15

35 - Lapa - Praça 11

37 - Estrada de Ferro - Praça 15

58 - São Luiz Durão

63 - São Francisco Xavier

92 - Ramos - São Francisco

34629

Nas **Prospecções sísmicas**

Resultados precisos, mesmo sob as condições mais adversas, com

EXPLOSIVOS SISMOGRÁFICOS

Na pesquisa do petróleo, as equipes de prospecção sísmica necessitam de equipamento e principalmente dos explosivos que lhes forneçam a máxima precisão no registro dos sismogramas. Os explosivos sismográficos aperfeiçoados pela Du Pont permitem obter gráficos de alta qualidade, sob as mais diversas condições.

DU PONT
MARCA REGISTRADA

Para qualquer tipo de dinamitação há sempre um explosivo Du Pont

DINAMITAÇÕES A CÉU ABERTO:
Minerações, pedreiras, cortes rodoferroviários etc.

EXPLOSIVOS NA AGRICULTURA:
Destocamentos, aberturas de valas para drenagem etc.

DINAMITAÇÕES NO SUBSOLO:
Minerações, túneis, poços, galerias etc.

ASSISTÊNCIA TÉCNICA PERMANENTE. *Estamos prontos a prestar-lhe completa assistência técnica para a escolha dos explosivos mais adequados a suas necessidades. Consulte-nos pessoalmente ou escreva em papel timbrado de sua firma a um dos endereços abaixo:*

DU PONT DO BRASIL S.A. – INDÚSTRIAS QUÍMICAS

Matriz – São Paulo, Secção de Explosivos – Caixa Postal 8112 – Rua Xavier de Toledo, 14 – 7.º andar
DIVISÃO DE EXPLOSIVOS – Rio de Janeiro – Caixa Postal 710 – Avenida Graça Aranha, 333 – sala 607

57.131

CAÍRAM DO DÉCIMO SEGUNDO ANDAR

Morreram três operários, ficando outro gravemente ferido — Uma talha pesando cêrca de 400 quilos caiu sôbre o andaime, desmantelando-o

BELO HORIZONTE, 8 — Três operários morreram e outro ficou sèriamente ferido em trágico acidente verificado no edifício em construção da Casa Guanabara, à av. Afonso Pena, esquina da rua Espírito Santo. O acidente ocorreu quando cinco empregados se encontravam sôbre um andaime, armado na parte dos fundos da obra, no 12.º andar, e, pela parte externa, tentavam alçar à parte mais alta do prédio pesada talha, ou seja, peça com correntes destinada a facilitar a suspensão de material para o elevador que será instalado na parte interna do prédio. A referida peça, pesando mais de 400 quilos, era sustentada por uma corda. Os cinco trabalhadores, sôbre o andaime do prédio, estavam atarefados em puxar a corda que carregava a talha, quando a mesma partiu-se.

A pesada peça de ferro caiu justamente sôbre os trabalhadores, provocando o desmantelamento do andaime. Em meio aos destroços do referido andaime, e acompanhando a queda da talha, despencaram do 12.º pavimento ao solo três dos cinco operários, que tiveram morte horrível, instantes depois. São êles: José Fernandes Maia, natural da Lagoa Dourada, casado, que ficou irreconhecível; Paulo Nunes Ferreira, natural de Ferros, e Wilson Moreira, que há apenas oito dias se encontrava trabalhando na Cia. de Elevadores "Otis", desta capital. Fôra transferido do Rio para a filial dessa emprêsa aqui.

Dois trabalhadores escaparam por milagre. Um dêles, Isaulino da Silva, natural de Alegre, Espírito Santo, com o impacto da talha, foi cuspido para o interior do prédio, nada sofrendo, levando apenas um grande susto. O operário Waldemiro Gonçalves da Silva, natural de Nova Lima, agarrou-se como pôde a um pedaço de caibro, mesmo ferido, conseguiu ali se manter durante muito tempo. Foi pôsto a salvo por outros operários que o acudiram, atraídos por seus gritos. Êsse operário foi transportado para o Pronto Socorro, com fratura de um dos braços e ferimentos, não inspirando cuidados seu estado de saúde. M.

NAUFRAGOU O BARCO

e quatro pessoas pereceram afogadas

SANTOS, 8 — Notícias procedentes de Iguape dão conta de ter se verificado grave sinistro marítimo ao sossobrar um barco pesqueiro de Santos.

Quanto tentava demandar o pôrto de Iguape escalhou na barra de Icapara e logo depois afundou o carco de pesca "Manuel Francisco Cardoso", pertencente à frota pesqueira de Santos de Sezuze Nakal. No sinistro morreram quatro pescadores, ignorando ainda suas identidades.

Por determinação do capitão dos portos, foi aberto inquérito, seguindo para Iguape o tenente Manoel Arquimedes Vieira para presidir o inquérito, a fim de apurar as causas do naufrágio daquele barco pesqueiro. Os prejuízos, segundo se adianta, foram elevados, não se conhecendo ainda a existência de novas vítimas, visto contar o barco com 12 tripulantes. Asp.

CONDENADO PELO JÚRI

O II Tribunal do Juri julgou ontem o soldado da Polícia Militar Joel Bastos que, de serviço à porta do Circo Alberto, na Estrada Marechal Rangel, na noite de 17 de novembro de 1951, atirou contra o soldado do Exército Lair Caetano, vulgo "Russo" errando a pontaria e atingindo Joaquim Ribeiro de Morais, que ficou gravemente ferido e paralítico, pois uma bala encravou-se na sua espinha dorsal.

Funcionou na acusação o promotor Everardo Moreira Lima, cujos argumentos foram contraditados pelo advogado Paulo Jacques, defensor do réu. Reunido o Conselho de Sentença, foi o réu condenado a 4 anos de prisão.

TIROTEIO EM GOIAS

GOIANIA, 8. Violento e cerrado tiroteio verificou-se na cidade de Jandaia, neste Estado.

Cêrca de trinta homens armados, inclusive de metralhadoras, cercaram a casa do delegado de polícia daquele município, disparando então suas armas contra as portas e janelas da residência daquela autoridade.

O fato foi provocado pela prisão de um conhecido contraventor do jôgo que se encontrava recolhido à cadeia local.

Em face das ameaças de novos tiroteios, o delegado reuniu ontem o destacamento de Jandaia, fugindo para esta capital onde levou o fato ao conhecimento do secretário da Segurança Pública que determinou a abertura de inquérito policial-militar destinado a apurar as responsabilidades dos indivíduos que atacaram a casa do delegado. Asp.

Os assaltantes estrangularam o vigia

Amordaçado e abatido com um pedaço de pau — Furtaram dois aparelhos de rádio — No laboratório da firma Paul J. Christoph, o brutal assassínio

Brutal e covarde crime ocorreu na madrugada de ontem, no interior de um laboratório, quando o vigia da firma foi bàrbaramente assassinado, após lutar desesperadamente com seus opositores. Pelas circunstâncias que cercam o misterioso assassinato, presumem as autoridades que o homem tenha sido abatido por um indivíduo, ou mais, que ali penetrassem para roubar.

Encontrado o corpo

Ao chegarem na manhã de ontem para trabalhar, os empregados do laboratório pertencente à firma Paul J. Cristoph, situada na Rua Dona Romana, 299-A, no Engenho Novo, deram com o corpo do vigia José Batista Toledo, casado, de 34 anos, residente na Rua Hermengarda, 370, caído no pátio da casa, com a cabeça tôda ensanguentada. Percebendo que o homem não mais vivia, comunicaram-se incontinenti com as autoridades do 19.º Distrito Policial, relatando o que ocorria.

Imediatamente o comissário e serviço compareceu ao local e verificou que o vigia teria sido vítima de assaltantes, pois estava amordaçado, tinha uma borracha grossa amarrada ao pescoço e fôra abatido com um pedaço de pau de cêrca de 40 centímetros de comprimento.

O assalto

O comissário solicitou o comparecimento dos técnicos do Instituto de Criminalística, sendo o caso entregue ao perito Gusmão, que pôde reconstituir o que ocorrera, baseado no fato de que haviam desaparecido dali dois aparelhos de rádio e outras peças.

Os assaltantes teriam pulado o muro situado na Rua Grão Pará, e por ali conseguiram chegar ao pátio do laboratório. Surpreendidos pelo vigia o abateram impiedosamente, não sem antes travar-se encarniçada luta. O relógio da vítima marcava duas horas, o que levou o perito a deduzir tenha sido esta a hora em que o crime foi praticado.

Solicitada a Polícia Técnica

A Divisão de Polícia Técnica, solicitada para colaborar nas investigações, destacou a equipe do detetive Siqueira para trabalhar no caso. Assim sendo, nas diligências que estão sendo efetuadas o policial deteve, como informamente, Eugênio Moreira da Silva, morador na Rua Cajuçu, 153, e José Correia Bastos da Silva, residente na Travessa Soares Lobato, 23, os quais, interrogados nada sabem sôbre o crime.

Um suspeito

Um indivíduo de côr parda, de identidade ainda ignorada, que trabalhou dois dias no laboratório, em caráter experimental, é tido como suspeito, pelo fato de haver desaparecido no dia do homicídio. As diligências prossseguem.

O NEGOCIANTE CALUNIOU E FOI DENUNCIADO

O promotor Francisco Otoche, na 13a. Vara Criminal, denunciou ontem o negociante Edmond El Sid, acusando-o de ter cometido crime de denunciação caluniosa ao representar contra o comissário Ezequiel Gomes de Oliveira, do 10º D. P. Alegara que êste lhe exigira dinheiro, quando, em 27 de agôsto do ano passado, fôra àquela Delegacia queixar-se de que seu escritório, na Av. Presidente Vargas, 960, havia sido roubado em 500 mil cruzeiros por ladrões que ali estiveram. Houve inquérito contra o comissário, e os autos foram arquivados na 14a. Vara Criminal, por ter ficado positivada a absoluta inexistência daquela imputação.

CRIME DE MORTE NO MORRO DA SAÚDE

Matou o companheiro de moradia que o acusara de furto — Quando tentava evitar a cena de sangue, foi ferido também — Fugiu o criminoso — Em diligências a Polícia do 11.º D. P.

Acusado de furto por um companheiro de moradia, armou-se de faca matou-o e feriu outro que interveio para evitar a cena de sangue.

No porão da casa número 28 do morro da Saúde, residiam Francisco dos Santos, de 45 anos, solteiro, operário; Vicente Paula dos Santos, Eronildes Moreira dos Santos e Raimundo Brito de Carvalho. Anteontem, Vicente notou que da sua mala haviam desaparecido 700 cruzeiros, produto de suas economias. Ficou chocado com o fato, comentando-o com os companheiros.

ACUSADO DO FURTO

Francisco que a tudo ouvia a certa altura, virando-se para Eronildes o apontou dizendo ter sido êle o autor do furto do dinheiro. Este repeliu as acusações e após breve troca de palavras retirou-se.

O CRIME

Na noite de ontem, Eronildes, armado de faca, retornou à moradia. Ali chegando procurou seu acusador, surgindo entre os dois forte discussão e, em seguida, entraram em luta corporal. Na luta Eronildes sacando de uma "peixeira" desferiu um golpe no contendor, ferindo-o mortalmente. Raimundo ao intervir para evitar a cena de sangue foi ferido no pulso direito. O agressor fugiu e Francisco poucos minutos mais teve de vida. O ferido foi medicado no Hospital Souza Aguiar. As autoridades do 11º Distrito Policial cientificadas do homicídio encetaram diligências para localizar e prender o assassino.

CAMPANHA CONTRA A DELINQUÊNCIA INFANTIL

S. PAULO, 8. O juiz de Menores deu início, ontem, por todo o centro da cidade, a uma ampla campanha contra a mendicância de menores.

Quatro caminhonetes recolheram cêrca de 50 meninos vadios, além de oito mulheres que esmolavam com criancinhas ao colo. Os meninos recolhidos foram depois encaminhados aos pais mediante um têrmo de guarda e responsabilidade.

Sabe-se, entretanto, que, na maioria dos casos, são os próprios pais, vadios, que mandam os filhos mendigar. Asp.

PARA O COMBATE À EMISSÃO DE CHEQUES SEM FUNDOS

SÃO PAULO, 7. A Associação Comercial de São Paulo remeteu hoje ao governador do Estado, memorial em que faz as seguintes sugestões para dar combate à emissão de cheques sem fundos: criação de uma Delegacia de Polícia especializada ou designação de uma das existentes para cuidar tão sòmente dos inquéritos relativos à emissão de cheques sem fundos; criação de uma Vara Criminal privativa para êsse delito ou a designação de uma das varas atuais para decidir ùnicamente sôbre os processos em questão; criação de um órgão privativo do Ministério Público ou a designação de uma Promotoria Pública já em funcionamento para tratar exclusivamente dos casos concernentes a essa espécie delituosa. M.

MORTO PELO CARRO OFICIAL

O funcionário municipal Raimundo dos Santos, casado, de 45 anos, residente na Estrada dos Bandeirantes, 228 em Jacarepaguá, lotado no Departamento de Limpeza Urbana, na manhã de ontem, quando atravessava a R. Manoel Vitorino, em frente ao número 46, foi atropelado e morto pelo carro chapa oficial 92482, do Ministério da Aeronáutica.

O motorista, imprimindo maior velocidade ao veículo, fugiu sem socorrer a vítima. As autoridades do 23º Distrito Policial foram cientificadas do fato e providenciaram a remoção do cadáver para o necrotério do Instituto Médico Legal, iniciando diligências no sentido de identificar e prender o motorista culpado.

ELETROCUTADO O OPERÁRIO

Quando trabalhava na construção um abrigo da Central do Brasil, em frente a pedreira de São Diogo, o operário Emílio Felipe da Silva, casado, de 40 anos residente num barracão sem número da Estrada Camburi, em Queimados, sofreu sério acidente, morrendo eletrocutado.

Emílio trabalhava sôbre um andaime colocado acima de vários fios de alta tensão. Em dado momento, o operário distraiuse e encostou o pé em um dos fios, sendo fulminado.

As autoridades do 13º Distrito Policial estiveram no local e, após as providências de praze, fizeram remover o cadáver para o necrotério do Instituto Médico Legal.

COLHIDO NO ESTRIBO DO BONDE

Conrado Carpentier, de 40 anos, casado, motorista da COFAP, residente no Parque Proletário do Leblon, grupo 3, casa 10, viajava ontem no estribo de um bonde da linha "40 - Praia Formosa-Mauá", quando, na esquina da Avenida Rodrigues Alves com a Rua Santo Cristo, foi colhido por um automóvel que derrapou e chocou-se contra o elétrico. A vítima, apresentando fratura exposta da perna esquerda, contusões e escoriações generalizadas, foi socorrida e ficou internada no Hospital Souza Aguiar. O motorista do auto fugiu, tendo sido o fato comunicado às autoridades do 12.º Distrito Policial.

VIRGINIA LANE PRESTOU DEPOIMENTO

S. PAULO, 8 — A conhecida vedete Virgínia Lane compareceu perante ao juiz da 8a.vara Criminal, para ser interrogada a respeito de um programa realizado numa emissora de televisão local, em que deu motivo para que o Ministério Público oferecesse denúncia contra ela por crime contra a moralidade pública.

Em suas declarações, disse Virgínia Lane que participou de idêntico programa no Rio com a concordância da censura carioca e que em São Paulo havia ensaiado antes não modificando nada depois, perante câmaras o seu número referente a passeio de um casal de namorados. Asp.

ELEITA A NOVA DIRETORIA da Associação do Ministério Público do Brasil

Realiza-se no próximo dia 14, às 17 horas, no auditório do Instituto dos Comerciários, à rua México 128, 10º andar, em sessão solene a posse da nova diretoria da Associação do Ministério Público do Brasil. Ao ato estarão presentes o chefe do govêrno e altas autoridades federais e municipais especialmente convidadas.

A nova diretoria recentemente eleita ficou assim constituída: presidente — dr. Alceu Barbedo, subprocurador-geral da República; vice-presidentes — drs. Ivo d'Aquino Fonseca, Francisco Carvalho de Albuquerque e Luiz Augusto do Rego Monteiro; secretários — Nelson Barbosa Sampaio e Amarilio Lopes Salgado; tesoureiro — Abel Assunção; bibliotecário — João Teles; orador — João Batista Cordeiro Guerra; comissão fiscal — Atílio Vivaqua, Alírio de Sales Coelho, Antonio Brito de Araujo Lima, João Silveira Serpa e Oscar C. Pina; comissão de admissão — Humberto Grande, Otavio de Araujo Aragão Bulcão, Eudoro Magalhães, Francisco de Paula Baldessarini e Albatenio Caiado de Godói.

Depõe um minerador . . .

(Continuação da 6.ª página)

restrições à exportação dos mesmos.

— "A mineração, no Brasil — diz êle — ainda é feita nas bases mais rudimentares que se possa imaginar. Não há aparelhamento, não há técnicos, não há nada. E', ainda, o caboclo quem determina a existência, aqui e ali, desta ou daquela jazida. Eu, que nunca fui homem de gabinete, convivi com êles e pude ver como se passam as coisas. Onde quer que chegasse e mostrasse exemplares de minério de tório ou urânio, começava logo a ser procurado por caboclos, trazendo amostras semelhantes e encontradas em suas propriedades. Na maior parte dos casos, era minério de tório ou urânio o que me traziam. Se se permitisse, portanto, o livre comércio dos mesmos, constatar-se-ia, em pouco tempo, as reservas que dispomos dêsses elementos. Quanto mais se exportasse, mais apareceria. Foi o que aconteceu com a mica e o quartzo".

A NATUREZA ESBANJA MONAZITA

O sr. Mitchel Muci conta-nos, também, o resultado de suas pesquisas nos leitos de rios, na costa baiana, há cêrca de 15 dias (chegou de lá há uma semana). Nesse local, as águas, passando por diversas qualidades de solo, vão lavando as terras e carregando consigo parte das mesmas. Grande quantidade de areias monazíticas, também arrastadas, vão se acumulando, pelo seu pêso, na parte central dos leitos. Ao chegarem êsses rios ou ribeiros ao mar, trazem percentagem considerável de monazita, que, por não poder ser captada, é lançada ao oceano. Prossegue:

— "Isso eu observei em Riacho da Bica, bem como próximo à localidade de Cumuruxatiba, no município de Prado. Preciosos filões de monazita desciam rio abaixo e se perdiam no mar. Por aí se vê a ocorrência dêsses minérios. Enquanto isso acontece, proíbe-se a exportação, impedindo o país de ganhar divisas".

DESESTÍMULO

Explica, por fim, o sr. Muci a razão de não surgirem, aos milhares, os pontos passíveis de serem explorados, na lavra da monazita: com a exportação proibida para os particulares, encontram-se em situação privilegiada as emprêsas nacionais que trabalham no ramo, oferecendo o irrisório preço de 1.800 cruzeiros por tonelada de minério, enquanto que importadores estrangeiros pagam 420 dólares por tonelada, o que vem a ser, em moeda brasileira, cotando-se o dólar a 67 cruzeiros (dólar-convênio), 30 mil cruzeiros. Sabedores dessa diferença abismal de preços, os mineradores não se interessam por essa lavra, para não se verem explorados, processando-se, em consequência, a estagnação. E' o que lucra o Brasil.

A LUZ DE OURO DO TÓRIO E DO URANIO

Mostrou-nos, em seguida, o sr. Muci amostras de minério de urânio e areia monazítica já beneficiada. Com as luzes da sala em que nos achávamos apagadas, aplicou êle, sôbre êsses exemplares, a luz roxa de um aparelho denominado "Mineralight". O que se viu, então, foi uma luz resplandescente, côr de ouro, sair de dentro da areia e de determinados pontos da rocha que nos fôra exibida. Explicou-nos ser, exatamente, aquela a característica, respectivamente, do tório e do urânio. Ali estavam, portanto, duas das maiores riquezas do Brasil, na atualidade. Cumpria ao govêrno levantar restrições, para que elas nos ajudassem a viver dias mais prósperos, como nação.

DE MINAS

(Continuação da 4.ª página)

região, mas não é isto que gera os protestos.

O caso de Mantena é o mais complicado, porque o município perderá setenta e cinco por cento de sua área, devendo transformar-se num estreito corredor de pouco mais de quarenta quilômetros com menos de dez de largura. Questões de tôda a ordem surgirão com a nova linha. De começo, seis vereadores passarão a residir em território capixaba e estarão no dilema de — ou renunciar ou transferir residência para território mineiro. O vice-prefeito ficará com a sua fazenda no Espírito Santo.

Enquanto isso, Mantenópolis, que será desligado de Minas, perderá todos os seus distritos e a metade dos seus vereadores, que passarão a residir em Minas. A população daquela zona quer plebiscito. O governador Bias Fortes, no entanto, só aprovará os novos limites, se a decisão fôr tomada pela unanimidade da equipe mineira.

No meio disso, há o capítulo dos políticos desorientados, porque repentinamente perdem o seu centro de influência. O deputado Fernandes Filho já lavrou o seu protesto, porque não sabe como arranjar-se nas próximas eleições. De qualquer maneira, contudo, deverá resolver-se desta vez a velha pendência entre os dois Estados.

A ESPÔSA DO LAVRADOR IA LHE DAR SEIS PIMPOLHOS

Em Carmópolis de Minas ocorreu um fato que é possivelmente inédito em todo o Brasil. A sra. Rosalina Maria de Oliveira, de 40 anos aproximadamente, casada com o lavrador José Lebrão Canhestro, teve um parto prematuro, abortando seis fetos.

O casal de lavradores tem 15 filhos, e d. Rosalina esperava o 16.º para princípios de novembro, quando repentinamente se sentiu mal. Instantes depois, verificava-se o abôrto de um dos fetos, logo seguido de outro. No espaço de 24 horas, foram abortados os outros quatro fetos. Ao todo seis, dois do sexo masculino e quatro do feminino.

O sr. Lebrão Canhestro, morador na Fazenda do Cedro, pela primeira vez se viu desorientado, porque queria mais um e não seis de uma vez, o que o levou a conformar-se com o acidente. E os fetos apresentavam desenvolvimento normal.

COMPROMETE-SE O INQUÉRITO COM O SUICIDIO DE QUATRO IMPLICADOS

Verifica-se agora a sinistra coincidência que cerca o inquérito em tôrno de um conflito ocorrido entre soldados do Exército e guarda-civis, em 1948, na zona boêmia.

Instaurado o inquérito, foi chamado a depôr o inspetor geral da Guarda, Antônio José Araújo que, desgostoso com o fato, preferiu matar-se a comparecer. Mais tarde, aborrecido com o fato de ter ficado afônico em consequência de um tiro que recebera na garganta, durante o conflito, suicidou-se o soldado Brini. O terceiro a matar-se foi o guarda José Mena Barreto Filho. E finalmente em dezembro de 1953, o guarda Jacinto Silvério Braga assassinou a espôsa e desertou da vida tomando veneno.

Com isso, desapareceram pelo auto-exterminio quatro personagens de importância na elucidação dos fatos, comprometendo o inquérito, que se acha paralizado.

Uma seu ponte à lição

ESTRADA DE FERRO CENTRAL DO BRASIL

Importação de Locomotivas Diesel-Elétricas

Foi adiada para o dia 26 (vinte e seis) de setembro, às 15 (quinze) horas, a data da realização da CONCORRÊNCIA ADMINISTRATIVA N.º 24-IMP-56, para importação de 25 (vinte e cinco) LOCOMOTIVAS DIESEL-ELÉTRICAS DE 1.700 a 1.800 H.P., BITOLA DE 1,60m.

Quaisquer informações, inclusive o novo edital organizado, poderão ser obtidas na sala 715, 7.º andar do Edifício da Estação D. Pedro II, com o sr. Chefe do Serviço de Importação.

34563

NOVA E ESFUSIANTE APRESENTAÇÃO DA

RÁDIO MAYRINK VEIGA

produzida por HAROLDO BARBOSA e SÉRGIO PORTO

'AS 5as feiras das 20,30 em diante

PROGRAMA DO CREME DENTAL KOLYNOS

Um vôo que modificará seus hábitos de viagem!

Seu primeiro vôo no Metropolitan, Super-Convair 440 da Real-Aerovias, será a descoberta para as suas melhores viagens aéreas. Ràpidamente, enquanto seu avião ganha altura, você sentirá como é maravilhoso voar nesta luxuosa e moderna aeronave. Verá, pelas janelas panorâmicas, as paisagens deslizarem cèleremente. Observe depois como a cabine é silenciosa. E note como o vôo do Super-Convair 440 é suave, livre de turbulências e vibrações. Mesmo a grande altitude, você não sente pressão nos ouvidos, porque o sistema de pressurização do Super-Convair 440 mantém, no interior do avião, a pressão do nível do mar. O mais moderno pilôto automático. Serviço de luxo para maior confôrto e prazer de sua viagem! Ar condicionado a bordo, grandes e macias poltronas, lanches deliciosos e gentis aeromoças para atendê-lo.

- A mais silenciosa cabine até hoje construída!
- Mais luxo e confôrto a bordo!
- 5.000 HP de fôrça!
- Mais velocidade!
- 52 lugares e janelas panorâmicas!

Vôe no METROPOLITAN, Super-Convair 440, o mais veloz bimotor da atualidade!

REAL-AEROVIAS — A maior companhia brasileira de aviação

Quink SUPERA QUALQUER OUTRA TINTA

Apesar de ser à tinta ideal para a caneta Parker, Quink também melhora o funcionamento de qualquer outra caneta-tinteiro. Por que? Porque Parker Quink é a única tinta que contém solv-x. Solv-x é o novo ingrediente exclusivo da Parker que, acrescentado à tinta, facilita a escrita, evitando a sedimentação e atuando sempre como agente de limpeza.

Experimente Quink Permanente, indelével, hoje mesmo.

Quink... a única tinta que contém solv-x... fabricada pela Parker, o nome mais famoso em instrumentos de escrita.

PREÇOS: 2 onças — CR$ 20,00 — 32 onças — CR$ 130,00

Representantes exclusivos para todo o Brasil

COSTA, PORTELA & CIA.

Av. Pres. Vargas, 435 — 8.º andar — Rio de Janeiro

Q2-12P

Os aumentos na Prefeitura

Manifesto da classe médica

Recebemos ontem a visita de uma delegação da Sociedade de Médicos da Prefeitura do Distrito Federal, que nos trouxe o resultado da reunião do conselho-diretor da entidade, resolvendo-se então divulgar o seguinte manifesto:

"A Sociedade de Médicos da Prefeitura do Distrito Federal, tendo em vista os comentários ultimamente ventilados em tôrno da remuneração dos servidores municipais, cumpre o dever de esclarecer certas particularidades, desconhecidas ou deturpadas. Os vencimentos atuais dos médicos foram fixados em lei de janeiro de 1951. É de todos conhecida a vertiginosa elevação dos índices do custo de vida, após aquela data. Os chamados aumentos quinquenais, concedidos aos médicos pela lei de 1951, são amento periódicos, atribuídos, com compensação, aos ocupantes de cargos isolados, privados da promoção a que só têm direito os servidores que exercem cargos de carreira. Êsse regime de aumentos periódicos não é privativo dos médicos da Prefeitura, pois dêle já se beneficiavam, muito antes, os professôres e os trabalhadores braçais. Na realidade, a maioria dos médicos da Prefeitura percebe, apenas, os seus vencimentos-base, acrescidos de um ou dois quinqüênios, perfazendo um total que mal satisfaz as suas exigências de alimentação, vestuário, habitação, educação dos filhos, aprimoramento técnico-profissional, etc. Casos isolados, esporádicos, não podem ser generalizados como regra, sobretudo quando são aquêles decorrentes de decisões do Poder Judiciário, baseadas nos dispositivos legais que garantiram direitos fundados na Constituição Federal.

Ninguém, de boa fé, achará exagero, em face da atual realidade econômico-financeira, que um médico da Prefeitura perceba o vencimento mensal de Cr$.... 17.000,00 e mais 20% de aumento para cada cinco anos de atividade funcional. A classe médica não é responsável pela inflação. Não foi ela que instituiu a socialização unilateral da medicina, da qual resultou o fato de ter a maioria dos médicos de viver dos vencimentos que o Estado lhes paga no serviço público, visto que foi o próprio Estado que destruiu em grande parte, a medicina particular, clássica, com a conseqüente prestação de assistência médica gratuita a quase todos os grupos da população. A classe médica da Prefeitura do Distrito Federal está de pleno acôrdo com a necessidade de recuperar, financeiramente, a municipalidade, através de melhor arrecadação, de maior produtividade dos serviços públicos e de outras tantas providências. Mas não pode admitir que a acusam de beneficiária de uma situação falsamente apresentada à opinião pública.

Os médicos da Prefeitura do Distrito Federal esperam que o Legislativo e o Executivo lhes façam Justiça."

INTENSIFICAÇÃO DAS PESQUISAS FOTO-GEOLÓGICAS DA AMAZÔNIA

Mais cinco milhões para continuação do programa — Extensas áreas serão pesquisadas

BELEM, 8 — Desde o seu primeiro plano de trabalho (plano de emergência) a Superintendência do Plano de Valorização Amazônica vem destacando vultosas verbas para a efetivação das pesquisas fotogeológicas na região amazônica, medida considerada preliminar para se poder aquilatar efetivamente as possibilidade e as riquezas do imenso vale.

No seu primeiro ano de atividades, a SPVEA deu início a essa tarefa, que agora está sendo continuada, com o pagamento de novas importancias destinadas ao desenvolvimento dos trabalhos, que já se encontram em fase adiantada. Paralelamente, a Superintendência do Plano de Valorização Amazônica desde a sua instalação, programou uma série de conferências e estudos sôbre a matéria, que vem de ser reiniciado agora, com a palestra proferida pelo sr. José de Andrade Ramos, do Departamento Nacional de Produção Mineral.

MAIS CINCO MILHÕES

Ainda ontem de acôrdo com o plano de atividades, a SPVEA pagou ao Ministério da Agricultura, que vem realizando as pesquisas através de seus departamentos competentes, a importância de cinco milhões de cruzeiros, para a continuação das pesquisas.

Êsse plano é dos mais amplos e visa principalmente o levantamento da região entre os rios Xingu e Tocantins, pesquisas científicas com magnetrômetro e cintolômetro, na área central do Território do Amapá e estudos de fotogeológio das áreas ao norte do Rio Amazônas, entre as formações arqueanas e terceárias. M.

MICROSCÓPIO ELETRÔNICO

ESTOCOLMO. O microscópio eletrônico e seu uso será o assunto de um Congresso Internacional, que será realizado nesta cidade em setembro. 300 cientistas de uma duzia de países, inclusive a Austrália e America do Norte estarão presentes.

Na Câmara...

(Continuação da 3.ª página)

quorum) o projeto de autoria da Comissão de Finanças que abre crédito de 77 milhões de cruzeiros para suplementação da verba destinada a pagamento de vencimentos, gratificações e serviços extraordinários da Câmara dos Vereadores. O relator da proposição, não obstante, reeditou novo projeto, que deverá ser discutido ainda na sessão de hoje. Afirmou, na ocasião, que se trata de verba indispensável aos serviços da casa.

PROJETOS APROVADOS

Na ordem do dia, foram aprovados os seguintes projetos: em segunda discussão, o de n. 12, de autoria do sr. Geraldo Moreira, que releva multas impostas pela PDF, aos candidatos a postos eletivos (cartazes pregados em local inapropriado); em segunda discussão, o de n. 78, de autoria do sr. Magalhães Junior, que institui já agora 200 mil cruzeiros de prêmio para obra literária sôbre o Brasil editada no estrangeiro; ainda em segunda discussão foi aprovado o de n. 158, de autoria do sr. Nilo Romero, que objetiva a criação de um museu nesta cidade, com o nome da cantora Carmem Miranda.

Penúria entre os operários de Rio Acima

Os recursos para as obras da matriz aplicados pelo vigário na assistência aos desempregados

RIO ACIMA, Minas, 8. Em menos de dois anos, encerraram suas atividades as duas usinas siderúrgicas dêste Município, em tôrno das quais girava quase tôda a vida econômica daqui. Em 1954, verificou-se o fechamento da Gandarela, onde trabalhavam mais de 150 operários, fato que foi atribuído à impossibilidade de pagar a emprêsa o salário mínimo que havia sido fixado no ano anterior.

Com a elevação dos níveis agora decretada, constataram os dirigentes da Metalúrgica Santo Antônio não haver mais condições para a sua manutenção, deliberando paralizar a operação da mesma, o que se deu na semana passada. Aliás, as dificuldades financeiras daquela antiga emprêsa vinham de longa data. Apesar de ainda não ter entrado em vigor o novo salário-mínimo, a Metalúrgica há três quinzenas não realizava o pagamento de seus operários, por absoluta falta de recursos. O número de trabalhadores que emprestavam sua colaboração à usina era de 245, sendo que mais de 160 vivem aqui com suas famílias.

O ambiente na cidade é dos mais desolares, pois tôda a vida local está inteiramente paralizada. Os armazéns deixaram de fornecer aos trabalhadores, achando-se êstes em situação difícil com suas famílias, pois não têm meios nem para adquirir alimentos.

A diretoria do Sindicato dos Metalúrgicos de Rio Acima tem estado em reunião permamente, visando encontrar uma solução para o problema.

O prefeito João Morgan da Costa e o vigário da paróquia, padre Oswaldo Carlos Pereira, acham-se em contacto com a diretoria daquele órgão, participando de tôdas as suas deliberações. A Federação das Indústrias enviou um representante a esta cidade, mas nada de satisfatório foi resolvido.

Recursos da Paróquia

Diante da situação afilitiva, o padre Oswaldo Carlos Pereira resolveu assim minorar um pouco o sofrimento dos mesmos. Resolveu o reverendo realizar, também, uma subscrição pública, em benefício dos operários e suas famílias.

A' venda de ações

A maior acionista da Metalúrgica Santo Antônio é a viúva do sr. Américo Gianneti, sra. Honorina Gianetti, que está empenhada na venda da usina, a fim de indenizar os operários dispensados.

O acervo da emprêsa está avaliado em 28 milhões de cruzeiros.

Foi feita uma proposta aos operários no sentido de que aceitem uma indenização na base de 50% sôbre o que têm direito a receber, o que representa para a Metalúrgica Santo Antônio, uma despesa de oito milhões de cruzeiros.

Mas, até êsse pagamento, só será possível depois da venda da emprêsa.

DEIXAR DE FUMAR

Estocolmo — Investigações sôbre o tabaco e seus efeitos será realizada na Suécia, tendo o govêrno encarregado o Conselho de Pesquisas para intensificar as pesquisas e auxilio clínico a aquêles que desejam deixar de fumar.

Tem-se dado muita atenção aos novos remédios contra o fumo, tanto suecos como estrangeiros. BISI.

INICIA-SE...

(Continuação da 3.ª página)

e jornalistas devidamente credenciados.

INSTITUIÇÕES REPRESENTADAS

Numerosas instituições científicas, de renome internacional aderiram também. Por exemplo: o "Institut de Géographie de La Faculté de Lettres de Lyon", da França: "Ibero-Amerikanische Bibliothek", da Alemanha; "Geographical Institute of the State University of Utrecht", da Holanda; "Institut Universitaire des Territoires d'Autre-Mer de Belgique" da Bélgica — e instituições brasileiras, como o Instituto Nacional de Pesquisas da Amazônia, a Sociedade Brasileira de Geografia, o Instituto Histórico e Geográfico, de São Paulo etc.

EXPOSIÇÕES E ESPETÁCULOS

Constam do programa do Congressos solenidades diversas, entre as quais se salientam: inauguração da Exposição Geográfica e Cartográfica, no Salão de Exposições do Ministério da Educação e o almôço acompanhado de festa folclórica, oferecido pelo prefeito do Distrito Federal, no Yacht Clube, às 12 hs. de sábado. Para as senhoras dos congressistas haverá um programa social à parte, com visitas a pontos turísticos da cidade.

O SENTIDO DO CONGRESSO

Em atenção ao nitidamente científico, e a uma metodologia cada vez mais rigorosa, os homens da geografia reúnem-se em conclaves dêsse tipo para assentar normas e bases da ciência que estudam, aferir os progressos havidos e cuidar dos problemas sôbre o ensino da matéria. De 3 em 3 ou de 4 em 4 anos realizam-se congressos geográficos de categoria internacional. Este, sediado no Rio, é não só o primeiro no hemisfério Sul como também o que terá lugar mais próximo ao equador entre todos havidos até hoje. Daí o atual temário cuidar especialmente da geografia tropical que, evidentemente abrange a geografia equatorial. A ocupação do solo, o armazenamento da água nas regiões semi-áridas o desenvolvimento da indústria de base, a imigração, a colonização, etc., são problemas especificados na pauta dos trabalhos, merecendo a atenção das teses e dos debates entre os cientistas. Outra novidade em Congresso Internacional de Geografia será o tema "Geografia Médica", para o estudo da qual se espera brilhante contribuição do nosso Instituto Oswaldo Cruz, de Manguinhos.

CURSO DE ALTOS ESTUDOS

Aproveitando a estada no Rio de renomados geógrafos internacionais, o Centro de Pesquisas de Geografia do Brasil, da Faculdade de Filosofia promoverá a realização de um Curso de Altos Estudos Geográficos, o primeiro dessa categoria no Brasil e destinado exclusivamente a professôres universitários da matéria. Com a colaboração da CAPES e o patrocínio da Fundação Rockefeller, os professôres Pierre Birot, André Cailleux, Pierre Deffontaines, Pierre Monbeig, Erwin Raisz, Orlando Ribeiro e Carl Troll ministrarão o ensino de suas respectivas especialidades, a partir de 22 do corrente num Curso de seis semanas.

DISTRIBUIÇÃO E PROPAGANDA DO MATE BRASILEIRO

Atendendo à solicitação do Secretário Executivo da Comissão Organizadora do Congresso, o Instituto Nacional do Mate vai instalar um pôsto para fornecimento de mate gelado aos congressistas, na Escola Naval. No local serão oferecidos pequenos pacotes de amostras de mate e folhetos, em inglês, francês e espanhol, com explicações sôbre o modo de obter-se a melhor infusão, como chá ou refrigerante.

CHEGARAM ONTEM

Entre os vários alienígenas que chegaram ainda ontem, assinalamos o dr. Edwin J. Foscue, professor da "Southern Methodist University", de Dallas, no Texas, e o sr. Tang-Yueh Sun, diretor do Ensino Superior de Taipei, na República da China. Ambos viajaram pela Braniff.
Ka Lc-dGcr.deêET

EXPOSIÇÃO DE PINTURAS no Centro Transmontano

Encerra-se amanhã, sexta-feira, a exposição de pinturas e desenhos das alunas da profª Marina Pinto, que inaugurada no dia 5, permanece franquada ao público no C. Transmontano, na Avenida Mello Matos, 19, no horário de 17 às 21 horas. A mostra reúne trabalhos dos alunos Mariza e Maria Aparecida Pinto Cardoso, Gilda Segadas Viana, Nicéia Maria, Denize e Suzete Falcone, Antônio Pádua, Marília Pinto, Maria Manso, Edith Caldas, Elidi* e Almira Cruz e outros.

ISTO É ESTATÍSTICA —

40% dos tratores em uso no Brasil são de fabricação — FORD

Segundo pesquisas do Instituto Brasileiro de Cadastro, existem 38.365 tratores de todos os tipos, em operação no Brasil. Dêstes, 15.582 são tratores agrícolas Ford ou Fordson Major, as duas famosas marcas de fabricação Ford consagradas pelos agricultores do País!

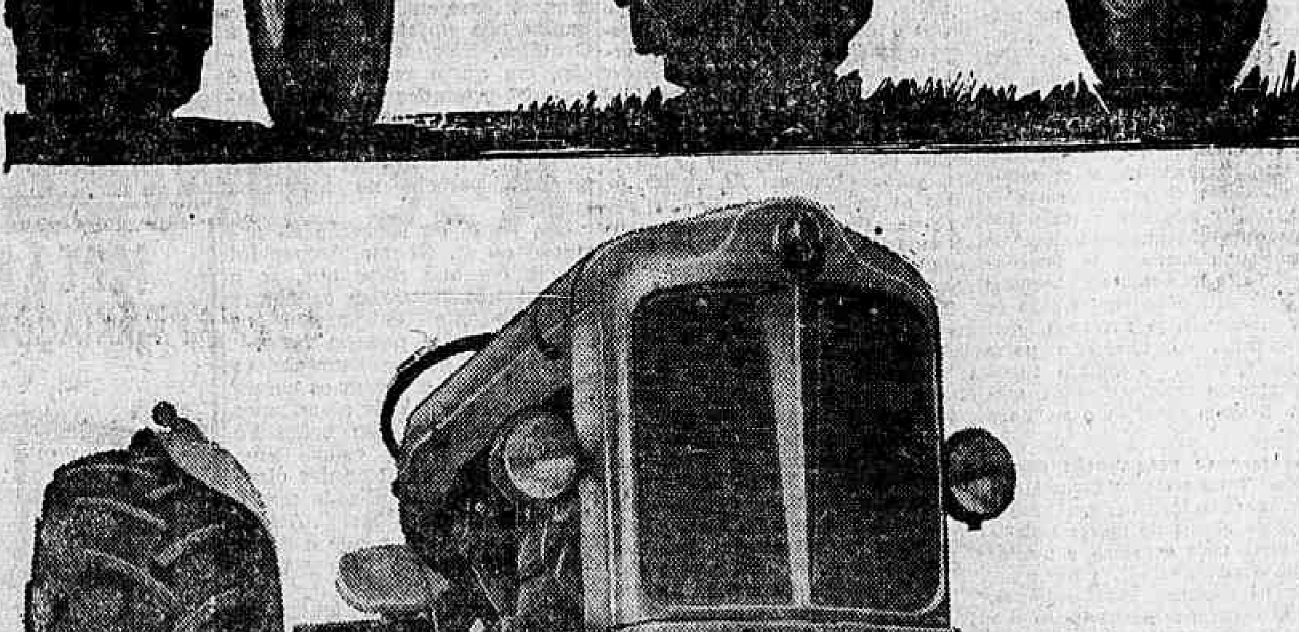

Isto são razões sólidas de PREFERÊNCIA: —

1 A experiência de muitos anos prova que os tratores de fabricação Ford são os mais adequados às nossas culturas. São mais resistentes... rápidos e de manejo simples... e extremamente econômicos. Fazem de tudo na fazenda!

2 Nenhum outro trator conta com tão ampla assistência técnica. Em qualquer Revendedor Ford no Brasil é sempre fácil obter Peças Ford Legítimas e mecânicos especializados. Por isso, os tratores Ford e Fordson Major trabalham o ano todo!

BOAS ESTRADAS UNEM POVOS, TRAZEM PROGRESSO

Faça como a Maioria: Prefira um Trator de Fabricação FORD!

PROCURE O SEU REVENDEDOR FORD!

1.187

NOVA...

(Continuação da 1.ª página)

subsecretário das Relações Exteriores, que vão à Bélgica para ajudar as vítimas italianas do desastre mineiro verificado hoje em Marcinelle.

O primeiro-ministro, que está passando suas férias no balneário de Abano, no norte da Itália, deu essas instruções pelo telefone ao vice-primeiro-ministro Giuseppe Saragat, que se encontra em Roma.

O ministro do Trabalho, Ezio Vigorelli, partirá esta noite de Milão, por via férrea, com destino a Bélgica, enquanto que o subsecretário do Exterior, Dino Delbo, partirá amanhã, em avião.

O govêrno italiano encarou muito sèriamente a catástrofe na mina, com qual chega ao ponto culminante uma série de pequenos desastres de acidentes de vulto, envolvendo mineiros de nacionalidade italiana.

Em fevereiro do ano em curso, o govêrno italiano suspendeu tôdas as licenças de imigração de italianos para a Bélgica, devido aos acidentes que ocorrem com demasiada freqüência. Negociações ítalo-belgas efetuadas em Roma, no mês de abril passado, sôbre medidas de segurança e melhoria das condições de trabalho para mineiros italianos, não lograram chegar a um acôrdo. — U. P.

NAO HA ESPERANÇAS

MARCINELLE, Bélgica, 8. O diretor-geral de Minas do Estado declarou esta noite que "não se pode ter esperanças de encontrar mais sobreviventes" porque o gás venenoso que existe dentro da mina de Amercouer é o mais poderoso de todos os que têm sido medidos em túneis mais elevados do que aquêle onde se encontram presos os mineiros. U. P.

Resenha...

(Continuação da 1.ª página)

do batido o recorde do dia, com 40 graus, vindo depois Nápoles, com 39,2 graus e Florença com 37 graus.

JAPÃO — Foi lançado ao mar, em Kure, hoje de manhã, o maior petroleiro do mundo — "Universe Leader".

PÉRSIA — O ex-primeiro-ministro Mohamed Mossadegh pediu, hoje, que lhe seja aumentada a guarda que vela por sua segurança, após haver informado que "meus inimigos estão procurando eliminar-me". Mossadegh fêz seu pedido esta manhã. O governador militar desta Capital enviou imediatamente uma companhia extra de soldados à residência do filho de Mossadegh, onde o ex-chefe do govêrno se alojou logo após deixar o cárcere, após três anos de prisão.

Seguros contra fogo
CIA. DE SEGUROS
Argos Fluminense
FUNDADA EM 1845
ALFÂNDEGA, 7 (EDIFICIO-PRÓPRIO)
RIO DE JANEIRO

Das Fábricas
CIMO...

para o confôrto
do seu escritório
MÓVEIS CIMO
R. INVALIDOS, 139
Tel. 22-4372

TAPETES
CORTINAS
TECIDOS
para estofos
e decorações
LONAS
e todos os artigos
de decoração
PASSADEIRAS
de todos os tipos
EM 10
PRESTAÇÕES
Casa
FERNANDES
Rua 7 de Setembro, 186
Orçamento
sem compromisso
TELS.
43-8180 e 43-4003

KAKI

CAVADOR
FABRICAÇÃO DA
COMPANHIA
AMERICA FABRIL

MARCA REGISTRADA
RIO DE JANEIRO

OS ESTADOS UNIDOS...

(Continuação da 1.ª página)

vegação no Canal de Suez, de conformidade com a convenção de 1888". Em seguida foi que o porta-voz fêz a declaração, visìvelmente preparada antecipadamente, concernente ao desejo do govêrno britânico de evitar qualquer confusão entre a questão de Suez e o conflito árabe-israelense.

Em resposta a perguntas, declarou que essa precisão não tinha por objetivo nem responder à recente declaração do govêrno iraquiano nem às reservas externadas pelo sr. Nehru em seu discurso no Parlamento Indiano.

Antes, o porta-voz havia afirmado que a resposta da Índia, apesar das suas reservas, era considerada pelo govêrno inglês como uma aceitação de participar da conferência do próximo dia 16. Nenhum outro país, disse êle, apresentou condições para a aceitação do convite.

O porta-voz recusou comentar a proposta da Grécia de adiar a conferência e realizá-la noutra cidade.

A entrevista que o embaixador da Grã-Bretanha em Moscou, sir Willian Hayter, teve com o ministro soviético dos Negócios Estrangeiros, sr. Chepilov, "permitiu em certa medida esclarecer a posição soviética", acrescentou o porta-voz em resposta a uma pergunta.

Por outro lado, os observadores diplomáticos salientam a importância das precisões dadas pelo porta-voz do "Foreign Office" sôbre a atitude da Grã-Bretanha no conflito de Suez.

De um modo geral julgam:

1.º) — que declarando oficialmente, pela primeira vez, que pretende "resolver pacificamente" o conflito de Suez, o govêrno britânico quis apaziguar os temores manifestados em certos países asiáticos, e principalmente na Índia, a respeito da significação das medidas militares tomadas pela Grã-Bretanha no Mediterrâneo;

2.º) — que o govêrno britânico quer evitar que a questão da liberdade de passagem dos navios israelenses pelo Canal não constitua um obstáculo de aprovação, pela conferência, das propostas ocidentais relativas ao sistema internacional de gestão do Canal. Ve-se nisso também uma resposta indireta à declaração do govêrno iraquiano, que havia ligado a questão de Suez ao conflito árabe-israelense;

3.º) — essas precisões têm, além disso, por objetivo, facilitar a aceitação, pela Rússia e, eventualmente, pelo Egito — do convite para a conferência desta capital;

4.º) — salientando o caráter "pacífico" da solução encarada, o govêrno britânico pensa verdadeiramente contrabalançar qualquer iniciativa egípcia — ou soviética — de levar o caso de Suez perante as Nações Unidas sob o pretexto de que as medidas militares tomadas pela Grã-Bretanha constituiriam uma "ameaça" contra a paz e a segurança no Mediterrâneo. F. P.

NASSER CHEGARA' A MOSCOU NO DIA 16

CAIRO, 8. Tudo parece indicar, até agora, que o Egito não modificará sua determinação de nacionalizar o canal de Suez.

Espera-se ainda hoje que o presidente, Gamal Abdel Nasser, entregue ao ocidente uma enérgica e firme declaração reiterando que o canal foi nacionalizado a 25 de julho último, e que considera a sua ação final e irrevogável.

As informações que chegaram de Moscou, de que Nasser chegará àquela Capital a 16 do mês em curso, precisamente na data fixada para o início da conferência internacional sôbre o futuro do cánal, estremeceu os diplomatas do Cairo. Porém não se obteve comentário oficial algum. Hoje é dia feriado, pois se celebra o Ano Novo muçulmano.

Contudo, os observadores dizem que se Nasser tem o propósito de iniciar a visita a Moscou no mesmo dia em que se inaugurará a reunião de Londres, U.P.

DECLARAÇÕES DE NEHRU NO PARLAMENTO

NOVA DELHI, 8. Nehru, primeiro-ministro e ministro dos Negócios Estrangeiros fêz hoje uma declaração sôbre o Canal de Suez perante o Parlamento.

O estadista indiano recordou, inicialmente, a carta de Suez, de 1856, a convenção de Constantinópla, de 1888, e o acôrdo anglo-egípcio, de 1954, que reconhecem ao mesmo tempo a soberania do Egito e o caráter internacional do Canal de Suez, "que deveria sempre permanecer livre e aberto" à navegação.

Nehru afirmou que a nacionalização, pelo Egito, do Canal de Suez parecia simplesmente "antecipar" a posse das instalações por êsse país, visto como a concessão da Companhia do Canal de Suez devia terminar em 1968. Alás, recordou, o govêrno egípcio havia declarado várias vêzes que não renovaria essa concessão. "Não se pode tratar de desapropriação — prosseguiu Nehru — porque os acionistas devem ser pagos segundo a cotação da Bôlsa. Se, a êsse respeito, continuarem divergências maiores, elas não justificariam o risco de levar a uma crise internacional".

Referindo-se à "rápida, viva e veemente" reação da Grã-Bretanha e da França à nacionalização do Canal, Nehru frisou que as ameaças britânicas e francesas "de fazer triunfar seu ponto de vista a êsse respeito pela ostentação ou uso da fôrça era umo meio muito mau".

O primeiro-ministro indiano afirmou que êsse método "não era da nossa época e não era ditado pela razão. Não leva em conta o mundo tal como êle é hoje nem a Ásia de hoje. Lamentamos vivamente essa reação e as medidas que foram anunciadas em conseqüência e exprimimos a esperança de que elas cessarão e que as partes em presença entabularão negociações para procurar uma solução pacífica para essa divergência.

No que concerne a aceitação da Índia de tomar parte na conferência de Londres, Nehru anunciou que o seu país havia pedido precisões à Grã-Bretanha. O govêrno indiano, disse o ministro, julga que a sua participação nessa conferência "não implicava de modo algum que êle se sentia ligado aos argumentos e aos princípios do comunicado comum (tríplice).

Nehru declarou, então, que o govêrno indiano reconhecia que o "Egito não queria e não podia tomar parte na conferência sôbre o Canal de Suez, para a qual fôra sòmente convidado, sem ter sido consultado".

Em seguida, o primeiro-ministro indiano criticou a composição da lista das potências convidadas para a conferência de Londres. Exprimiu seu pesar por ver excluídas "diversas nações que deveriam estar incluídas na categoria de signatários da convenção de 1888 ou na dos principais países que utilizam o Canal", mas limitou-se a citar entre elas a Iugoslávia e a Birmânia.

Por outro lado, Nehru salientou que o Egito prometera "satisfazer tôdas as suas obrigações, tais como decorrem das convenções internacionais". Emitiu a opinião de que a decisão do Egito de nacionalizar o Canal havia sido precipitada pela decisão dos Estados Unidos de retirar seu oferecimento de financiamento da barragem de Assuã — decisão à qual se juntara em seguida a Grã-Bretanha. Mais do que a decisão em si, acrescentou Nehru, a maneira como ela foi tomada "feriu o orgulho e o amor-próprio do Egito".

Nehru também afirmou que a própria nacionalização do Canal de Suez, pelos têrmos das leis egípcias, era de alçada do govêrno egípcio. A declaração tríplice de Londres sôbre a crise de Suez, acrescentou, reconhece a soberania do Egito mas parece limitar essa soberania ao direito de nacionalizar sòmente os negócios que "não tiverem um caráter de interêsse internacional". Se tal é o ponto em litígio, afirmou o primeiro-ministro, a violência das reações e os "gestos guerreiros" — a respeito dos quais espera que não sejam preparativos de guerra — foram inúteis e tiveram maus resultados".

Afirmando, em seguida, que havia sido criada uma grave situação pelos "gestos guerreiros" da Grã-Bretanha e da França, o sr. Nehru concluiu:

"Foi aberta uma grave crise que, se não fôr resolvida de maneira pacífica, arrisca levar a um conflito do qual não se podem fàcilmente avaliar a extensão e os efeitos. Nessa crise, deve-se dar uma atenção primordial em tentar encontrar uma atmosfera de calma e um ponto de vista racional. Numa crise dessa espécie, não consideramos sòmente o resultado dessa divergência, mas somos testemunhas da exasperação e do conflito de fôrças imensas. Por isso devemos tratar êsse problema tal como êle se apresenta ou seremos engolidos por êle".

Logo depois da declaração do sr. Nehru o Parlamento interrompeu seus trabalhos em homenagem à memória do governador de Bengala, falecido ontem à noite em Calcutá. F. P.

A RÚSSIA ASSISTIRÁ A CONFERÊNCIA

MOSCOU, 8. A Rússia assistirá à conferência de Londres sôbre a crise do Canal de Suez, segundo fontes diplomáticas ocidentais.

Os informantes manifestaram que o ministro de Relações Exteriores russo, Chepilov, indicou isso aos embaixadores britânico e francês.

Acrescentaram que Chepilov formulou algumas reservas sôbre a lista de nações que foram convidadas para participar da reunião, porém não fêz comentários sôbre os motivos da mesma. U. P.

PEDIDO DA GRÉCIA

ATENAS, 8. A Grécia propôs hoje que se adie a conferência do Canal de Suez, marcada para o dia 16 dêste, em Londres.

O govêrno grego, ao mesmo tempo, sugeriu que as 24 nações convidadas para a conferência se reúnam em outro lugar, que não seja Londres. U. P.

VANTAGENS PARA O JAPÃO

TÓQUIO, 8. Julga-se nesta Capital que as eventuais restrições do tráfego no Canal de Suez terão como resultado normal transformar o Japão em principal fornecedor dos mercados situados ao oriente do Canal. Acrescenta-se que, realmente, o Japão terá dêsse modo a inesperada oportunidade de ganhar terreno com referência ao seu "rival" britânico, não sòmente na Ásia sudeste, mas igualmente na China e na Índia. Por outro lado seria igualmente realizável o desejo do Japão de penetrar no Oriente Médio e, em particular, participar dos projetos egípcios de desenvolvimento. Salienta-se finalmente, em Tóquio, que o fato de recusar-se a discutir em Londres o fundamento da nacionalização do Canal e de recomendar medidas práticas para assegurar o bom funcionamento de Suez aumentará o prestígio do Japão junto aos países membros do bloco afro-asiático e constituirá um trunfo para êste país às vésperas dos seus novos esforços para obter a sua admissão no seio das Nações Unidas. F. P.

A ALEMANHA ACEITA O CONVITE

BONN, 8. Comunica o Ministério do Exterior que o govêrno federal resolveu aceitar o convite do govêrno britânico à conferência, a ser realizada no dia 16 de agôsto, em Londres. A delegação alemã será liderada pelo ministro do Exterior. A resolução foi comunicada ao govêrno britânico como, também, a todos os outros governos, cujos países foram convidados para participar da dita conferência. I. F.

A MOBILIZAÇAO NO EGITO

CAIRO, 8. Um milhão de voluntários egípcios foram convocados para as fôrças armadas, inclusive pára-quedistas. U. P.

EMISSÃO DE APÓLICES PARA PAGAR A DIVIDA DA UNIÃO AOS INSTITUTOS

Em reunião da Federação das Indústrias do Rio, revelou-se que o govêrno apoia o projeto apresentado no Congresso, no sentido da emissão de apólices, até 50 bilhões de cruzeiros, para que a União pague seu débito com os institutos da previdência social.

O sr. Alvaro Ferreira da Costa informou que, só de juros, se teriam de pagar um bilhão de cruzeiros. Sugeriu que a Federação convidasse o ministro do Trabalho para que o sr. Parsifal Barroso exponha aos industriais o plano do referido Ministério, no tocante ao pagamento dessa dívida.

A Federação condenou, na oportunidade numerosos projetos em trânsito no legislativo, como prejudiciais à indústria e à economia do país.

CORREIO...

(Continuação da 1.ª página)

cia é o conjunto de todos êsses elementos, solidàriamente interligados e, pode dizer-se, fielmente retratados na Exposição". Prosseguindo, o general Craveiro Lopes acentuou a propósito da união que liga todos os ramos de atividades moçambicanas: "Pouco ditosos são os países em que os indivíduos se julgam desobrigados de contribuir pelo seu esfôrço pessoal, traduzido em interêsse e ação para a eficiência da administração pública. Cria-se em tais casos a idéia errada de que o Estado é uma entidade exterior aos cidadãos ou mesmo um inimigo deles e a cegueira da realização a todo o custo, dos interêsses privados, chega a ser doença social, tão grave como o sistema que pretenda esmagar os cidadãos sob o pêso incomportável do interêsse único de um Estado que tudo absorva". Por último, o chefe de Estado pôs mais uma vêz em destaque o progresso de Moçambique, terminando por afirmar: "Moçambique, pelos seus recursos e pelas suas gentes, ocupa no conjunto nacional um lugar de importância primacial e às suas associações econômicas compete zelar para que as responsabilidades inerentes se efetivem e os justos benefícios se colham. Os meus votos pelas prosperidades das Associações aqui representadas, são pois votos pelo progresso econômico de Moçambique e pela consolidação da unidade econômica nacional". ANI.

Palmira Bastos agraciada com o Cruzeiro do Sul

LISBOA, 8 — A atriz portuguêsa Palmira Bastos recebeu ontem das mãos do embaixador do Brasil, Heitor Lira, as insígnias da Ordem do Cruzeiro do Sul, com que recentemente foi agraciada pelo govêrno brasileiro. O ato revestiu-se da maior simplicidade, a êle assistindo sòmente o primeiro secretário da Embaixada, dr. Rio Branco, e o neto da artista. ANI.

"Rainha" do baião

LISBOA, 8 — A "Rainha" do baião, a atriz brasileira Maria Cristina, é esperada nesta cidade no próximo dia 17, devendo atuar em Lisboa antes de seguir para Madrid e Paris, onde irá cumprir contratos. ANI.

O "Vera Cruz" abandona as carreiras do Brasil

LISBOA, 8 — O navio "Vera Cruz" abandona temporàriamente as carreiras do Brasil para realizar o périplo de Africa. O barco parte hoje para uma viagem de circunavegação ao continente africano, com 1.250 passageiros, entre os quais se encontram personalidades conhecidas nos meios oficiais, industriais, comerciais e científicos. O "Vera Cruz", cuja estadia em Lourenço Marques coincidirá com a permanência do chefe de Estado naquela cidade, escalará sucessivamente a Madeira, Canárias, S. Tomé, Luanda, Lobito, Cap. Town, Lourenço Marques, Beira, Mombaça, Canal de Suez, Port Said, Alexandria, Nápoles, Cannes e Barcelona, num percurso de 14.128 milhas, ou seja a maior excursão marítima que se tem realizado sob a bandeira de Portugal. ANI.

Rejeitado no Senado um...

(Continuação da 3.ª página)

tos gastaram 28 por cento da sua arrecadação total, que foi cêrca de 12 bilhões, com a burocracia. Está claro que no caminho da distribuição perder-se-ia apreciável parte da receita decorrente do projeto, sem nenhum proveito para a economia nacional, mesmo sob o aspecto da redistribuição da renda".

Pelo projeto, a cota familiar seria paga com base no salário mínimo, porém a contribuição dos empregadores calcular-se-ia sôbre a totalidade dos salários pagos, isto é, sôbre os salários convencionais, sem limites. A cota seria paga indistintamente a todos os empregados, fôsse qual fôsse a sua remuneração. Era, pois, um projeto que revolucionaria todo o sistema de salário do país, feito sem maiores estudos e dados atuais das necessidades financeiras do operariado.

Era, em suma, um projeto que criava riscos imprevisíveis à economia nacional. Além de outras falhas — que o relator apontou — salientou em sua conclusão que se tratava de uma iniciativa inteiramente desaconselhável neste momento de aperturas financeiras para o govêrno e para as classes produtoras, pois não era hora, absolutamente, do Congresso votar leis que agravam o encargo social com profundas repercussões na economia. E assim concluiu o sr. João Arruda:

"Em lugar da preocupação demasiada com êsses e outros favores que surgem, a cada instante, em muitos projetos de alguns de nossos legisladores, seria mais oportuno e patriótico que o nosso, estudo, a nossa capacidade legiferante fôsse dedicada, antes do mais, à regulamentação dos artigos de nossa Lei Básica que tratam de oferecer perspectivas de mais recursos, pela exploração de nossas riquezas, pela solução de nossos problemas econômicos, abrindo horizontes menos sombrios à realidade nada edificante de nossas agruras atuais. Com a atenção voltada para êsses outros problemas, teremos encontrado o caminho certo que há de levar-nos à solução de nossas dificuldades presentes. Tudo o mais virá como decorrência salutar das melhores soluções encontradas.

A complexidade da matéria torna a sua aprovação difícil e inoportuna."

VALE DO PARNAIBA

No expediente, o sr. Leonidas de Melo, fazendo a sua estréia, tratou do aproveitamento econômico do vale do Parnaíba, salientando a falta de assistência e amparo de um modo geral aos nordestinos. Disse que as sêcas são fenômenos periódicos enquanto a miséria ali é permanente, chôva ou faça sol. O atraso continua e o abandono também. Particularmente referiu-se ao Piauí, sua terra, que vive da lavoura e da pecuária, num processo absolutamente rotineiro. Os instrumentos do trabalho são a enxada, a foice e o machado. Não há indústria de qualidade alguma.

Outro que falou foi o sr. Velasco, que se ocupou da situação econômico financeira do país, destacando a complexidade dos problemas a serem enfrentados. Era preciso, porém, sair do terreno teórico para o domínio da ação. Todos precisavam ajudar o govêrno. Nenhuma nação do mundo teria conseguido superar conjunturas difíceis como a que vive o Brasil sem a mobilização popular. Tornava-se necessário coordenar essa mobilização, num movimento nacional de recuperação, capaz de superar as dificuldades presentes.

O DISCURSO DO PRESIDENTE

O requerimento solicitando a transcrição nos Anais do discurso do presidente da República resumindo as suas realizações em seis meses de govêrno, levou à tribuna o sr. Vilasbôas, líder da UDN. Disse que a minoria não negaria seu apoio à transcrição, porque achava que documentos dessa ordem precisam ficar registrados. No caso, porém, a verdade é que o discurso não tinha nada de aproveitável, nem mesmo acenava com a pacificação, o congraçamento de que necessitava a nação para viver. Falava sôbre o assunto mas não promovia nem sugeria medida alguma concreta. No decorrer do discurso registraram-se vários apartes em defesa do govêrno.

Seguiu-se na tribuna o líder da maioria, sr. Filinto Muller, com o objetivo de responder ao sr. Vilasbôas e explicar os têrmos do discurso do Presidente e suas realizações neste semestre. O primeiro item das explicações do líder referia-se ao combate ao empreguismo. Não pôde sequer entrar nos detalhes da matéria, porque surgiram os apartes de todos os lados, notadamente com referência aos Escritórios Comerciais no exterior, que o sr. Novaes Filho insistiu em declarar serem apenas ninhos de filhotismo.

O sr. Freitas Cavalcante desceu da mesa, onde se encontrava na qualidade de secretário, para tomar parte no debate. Interpelou o sr. Filinto Muller sôbre uma nomeação, conseguida pelo sr. Amaral Peixoto, de uma pessoa da sua intimidade para o escritório comercial do Brasil em Nova York. O sr. Filinto Muller respondeu que não tinha conhecimento do assunto, mas se o sr. Amaral Peixoto tinha se interessado por essa nomeação devia ser uma pessoa digna. O sr. Freitas Cavalcante insistiu no assunto, citando outro caso, o da demissão de um bisneto do marechal Floriano Peixoto, o sr. Denis Peixoto, do escritório comercial da Holanda a fim de abrir vaga para um protegido do govêrno.

Retrucou o sr. Filinto Muller que não tinha ido à tribuna para tratar de casos pessoais, acalorando-se o debate nessa hora. Afinal o líder, esgotado o seu tempo, não pôde nem mesmo entrar no primeiro item da sua explicação.

Falaram ainda os srs. Kerginaldo Cavalcante e Coimbra Bueno, êste em prorrogação da hora da sessão.

APROVAÇÕES

Na ordem do dia foi aprovado projeto que modifica artigos da Consolidação das Lei sdo Trabalho, substituindo os dispositivos do artigo 244 e seus parágrafos, todos relativos a tempo de serviço de empregados de estradas de ferro.

Foi aprovado também projeto do Senado que concede anistia fiscal aos devedores da Fazenda Nacional da taxa de ocupação de terreno de Marinha e seus acrescidos, desde 1921 até agora.

Êsse projeto está assim redigido:

"O Congresso Nacional decreta:

Art. 1.º. São cancelados, nos têrmos desta lei, os débitos dos ocupantes de terrenos de marinha e seus acrescidos, desde o ano de 1921 até o corrente exercício, inclusive.

Art. 2.º. Para a concessão do benefício desta lei deverão ser observadas as seguintes condições:

a) que o interessado requeira a medida;

b) que a área esteja aproveitada em uso agrícola ou industrial há mais de 5 (cinco) anos;

c) que, tratando-se de terreno apenas edificado, nêle tenha o ocupante sua casa de residência, contanto que o valor desta e do terreno não ultrapasse a importância de Cr$ .. .. 100.000,00 (cem mil cruzeiros).

Art. 3.º. Esta lei entrará em vigor na data de sua publicação, revogadas as disposições em contrário."

VOLTA A DEPOR...

(Conclusão da última página)

são corruptos e passíveis de corrupções, só porque têm a coragem de expor o seu ponto de vista, é quem estamos concorrendo para a realização, no Brasil, de uma coisa pior.

O sr. Frota Moreira retruca, de imediato: "palavras dignas de respeito". Mas, aproveitando a deixa, continuou a martelar no problema do reator norte-americano (já está a caminho do Brasil). Não entende o sr. Frota Moreira como o acôrdo foi aceito pelo Brasil.

O gen. Távora responde que se o acôrdo foi elaborado da forma por que o deputado do PTB está informando é porque alguma razão houve que assim o determinasse. "Nós temos muito que realizar pelo povo com o aproveitamento (pacífico) da energia atômica. Não é nenhuma diminuição para o nosso govêrno que tal acôrdo tenha sido firmado. Não entro no mérito da questão pois seria fazer apreciações subjetivas em tôrno do problema" — acrescentou.

A BOMBA ATÔMICA

Ante novos apartes do sr. Renato Archer e do sr. Frota Moreira, ambos repisando na mesma tecla (acôrdo não presta), o general, não se contendo, exclamou:

— No dia em que tivermos a consciência de que o Brasil é nosso, no dia em que pudermos solucionar os nossos problemas, aí então, deveremos procurar fabricar a Bomba Atômica". Tal afirmação foi feita em virtude da insistência dos dois deputados citados, segundo os quais o reator americano vem; mas os técnicos brasileiros não poderão utilizá-lo sem a fiscalização de técnicos norte-americanos, exigência contratual que teria sido feita para que o Brasil não fabricasse a Bomba Atômica.

— Temos a oportunidade para aproveitar, de 100 por cento até 101 por cento, para o bem do povo brasileiro, utilizando, para fins pacíficos, a energia atômica, em conseqüência da assinatura dêsse acôrdo.

INCIDENTE

Houve a essa altura o primeiro incidente. O deputado Renato Archer quis dar um aparte ao gal. Távora. Êste salientou que não desejava entrar em detalhes que desconhecia. Não obstante, o sr. Archer ensaiou uma resistência. O sr. Gabriel Passos, presidente da Comissão, não se contendo, fêz ver ao representante maranhense que a palavra estava com o deputado Frota Moreira. Adiantou que o critério de interrogatório da Comisão já havia sido fixado desde a primeira reunião e que êste é o seguinte: primeiro fala o relator e depois os deputados membros da Comissão. Ai, então, se algum outro parlamentar quiser fazer uso da palavra, êsse direito é assegurado pela presidência, que se baseia no artigo 42 do Regimento Interno.

O sr. Archer respondeu a advertência do sr. Gabriel Passos, com insinuações de que a presidência da Comissão estava agindo com parcialidade. Com têrmos mais categóricos o sr. Gabriel Passos refutou a insinuação, tendo, pouco depois, ao terminar a inquirição do deputado Moreira, salientado, ainda, que a Comissão não tinha prevenções contra ninguém.

Acalmado os ânimos voltou o sr. Frota Moreira a insistir. "Acho que precisamos do reator — disse — mas não por êsse preço". O gal. Távora solicitou um esclarecimento. "Estamos proibindo compras de reatores em outras partes do mundo?"

— Não sei — exclamou o sr. Frota. O ministro Barbosa da Silva — continuou — não soube precisar bem êsse ponto.

— Mas o Brasil não possue só o ministro Barbosa da Silva — respondeu o gal., acrescentando: êle podia dar a sua opinião pessoal, como eu estou fazendo. Agora me responda, sr. deputado: preliminarmente, quem poderá resolver êste problema para o Brasil? Se encontrarmos uma outra Nação que se prontifique a resolvê-lo, seremos uns imbecís se não aceitarmos. E isso é um problema do Executivo, do Legislativo, dos senhores.

O sr. Frota Moreira concordou, nesse ponto, com o gal. mas discordou da opinião de que o Executivo seria o poder indicado para resolver o problema. Aqui, êsse respresentante do PTB paulista se deu por satisfeito.

AMEAÇA DE PRISÃO

Seguiu com a palavra o sr. Arino de Matos (PSD), que se concentrou na questão dos acôrdos. Acontece todavia que o general Távora já havia dito e repetido dezenas de vêzes que nada tinha a ver com os mesmos. A certa altura o sr. Arino de Matos pediu ao sr. Távora que revelasse o nome da pessoa que lhe entregara os documentos. Recusou-se o general. Insistiu o argüente. Chegou a apelar com grande veemência para o patriotismo do depoente, dando grande importância ao caso do nome.

— Não há patriotismo sem dignidade, respondeu o general Távora. Prometi nada dizer. Cumpro a palavra.

Insistiu o sr. Arino de Matos, já em tom ameaçador chegando a citar dispositivos do Regimento referentes à prisão dos que se negassem a fazer revelações perante as comissões parlamentares de inquérito. Mesmo assim não lhe foi possível arrancar palavra que pudesse elucidar no caso, permanecendo o sr. Távora na negativa.

O passo mais interessante da argüição do sr. Arino de Matos foi a revelação feita pelo general de que o Brasil já havia adquirido 6.608 Kgs. de óxido de urânio.

OS NOMES

Depois de ter falado o sr. Marcos Parente, cujas perguntas careceram de maior importância, chegou a vez do sr. Renato Archer. Seu interrogatório pode ser resumido do mesmo modo que os seus discursos pronunciados da tribuna da Câmara. Para êle a política atômica do Brasil foi calcada nos quatro documentos, que revelou. A demissão do sr. Alvaro Alberto se verificou em face da nova orientação.

Grande parte do tempo, passou o sr. Archer a se preocupar com o problema de ordem processual. Por que não saiu tal documento de tal secretaria, em certo tempo, ou por que não chegou a tal outra em determinada época. O general Távora dizia pacientemente o que já havia repetido na véspera e pouco antes.

Fêz questão de frisar o sr. Archer que estava ali simplesmente defendendo o seu nome e o interesse nacional. Fôra atacado por grande número de jornais, especialmente pelo *Correio da Manhã*. Disse então que sua campanha não objetivava atacar à Orquima. Elogiou essa organização, em quem reconheceu reais serviços prestados ao Brasil, elogiando inclusive sua atuação no tocante as pesquisas já realizadas. Disse que a Orquima era uma pequena parcela no panorama mundial.

Um ponto de sensação na argüição do sr. Renato Archer foi aquêle em que disse que, se o general não revelasse os nomes dos que lhe entregaram os documentos, êle poderia fazer.

Tira então da pasta um pedaço de papel onde estavam os nomes de três pessoas: dois americanos e um brasileiro. Em baixo do nome dêste último estava uma anotação, com os seguintes dizeres: "E' incompatibilizado com o almirante Álvaro Alberto". Acrescentou o sr. Archer que o papel estava autenticado pelo general Távora.

O sr. Archer quando tentou ler os nomes, disse o general:

— Eu não quero ouvir nem ler. Quero ficar em paz com minha consciência. Isso para mim é assunto morto.

O papel foi passado às mãos do sr. Gabriel Passos, que o dobrou e pediu ao general que identificasse a assinatura que ali estava.

O general Juarez Távora disse que era difícil uma falsificação tão perfeita.

Ao terminar a argüição do sr. Archer, recomendou o general Távora, insistindo, aliás, que a comissão requisitasse o inquérito do qual resultou a demissão do almirante Álvaro Alberto. Nêle havia outras revelações que muita luz podiam oferecer. Recomendou também que a comissão fizesse uma mesa redonda com os técnicos de tôdas as correntes, porque só assim poderia formar uma idéia de conjunto.

A argüição foi encerrada com uma pequena intervenção do sr. Seixas Dória.

NÃO HAVERÁ ALTERAÇÃO NA AJUDA AMERICANA AO EGITO

WASHINGTON, 8. O Departamento de Estado revelou, hoje, que não se deu alteração alguma nos programas de ajuda dos Estados Unidos ao Egito.

Arguido sôbre o momentoso assunto, o assistente de Imprensa, do Departamento, Joseph Reap fêz a seguinte declaração suscinta:

"Nenhum novo programa de ajuda dos Estados Unidos foi aprovado, nem foi qualquer compromisso anterior, de ajuda, retirado". IPS.

URÂNIO NO BRASIL...

(Conclusão da última página)

necida pelo govêrno dos Estados Unidos.

Parecerá talvez que o teor de urânio dos carvões aqui mencionados é demasiadamente baixo para permitir uma exploração econômica. Deve-se contudo observar que: a) o teor médio dos minérios de carnotita removidos de arenitos do Planalto de Colorado nos Estados Unidos é de cêrca de 0,2% de óxido de urânio; b) Valores acima de 10% de óxido de urânio foram assinalados em carvões de má qualidade (lignitos) do Oeste dos Estados Unidos. Os valores máximos para os carvões brasileiros aqui fornecidos aproximam-se do possível teor de aproveitabilidade em comparação com outros minérios, mas os estudos sôbre os carvões brasileiros estão apenas começando e é de se esperar que valores mais elevados em óxido de urânio sejam assinalados num futuro próximo.

EXPLICANDO A MÁ QUALIDADE DO CARVÃO

Como é sabido, o carvão do sul do Brasil é de má qualidade inferior. Parece contudo que essa mesma qualidade está ligada à capacidade de retenção do urânio. Os carvões betuminosos e antracitosos de melhor qualidade da parte central e oriental dos Estados Unidos contêm menos de 0,001% de óxido de urânio. Os carvões lignitosos de má qualidade dos Estados Ocidentais de South Dakota, North Dakota e Montana contêm de menos de 0,001% a mais de 10% de óxido de urânio. E' geralmente aceita a regra de que quanto pior é o carvão, quanto maior é a sua capacidade de retenção de urânio.

EM TRÊS MESES O RESULTADO

Não se pretende fazer crer que com a presente descoberta o Brasil se torna auto-suficiente no que respeita ao suprimento de urânio para seu programa de Energia Atômica. Considerável esfôrço e tempo terão que ser dispendidos antes que essa descoberta de urânio possa ser quantitativamente estimada. E' entretanto significativo que o presente estado dos conhecimentos relativos aos carvões dos Estados Unidos resultou de trabalho de muitas dezenas de geólogos durante vários anos, tendo se tomado para ponto de partida amostras contendo apenas 0,005% de óxido de urânio, enquanto de urânio nos carvões do sul do Brasil só foi descoberto em abril (a amostra original da coleção do Departamento Nacional da Produção Mineral continha 0,03% de óxido de urânio e em menos de três meses de trabalho de campo amostras contendo 0,16% de óxido de urânio foram encontradas).

IMENSA TONELAGEM

E' possível e mesmo provável que amostras mais ricas sejam encontradas e que essa ocorrência se revele de importância econômica para o Brasil. O fato é que os depósitos de carvão se estendem através dos Estados de São Paulo, Paraná, Santa Catarina e Rio Grande do Sul, abrangendo uma área que encerra imensa tonelagem do material que pode conter urânio.

EM OLINDA

RECIFE, 8 — O professor Washington de Moura, que há dias anunciou a descoberta de um vasto depósito de areias monazíticas em Olinda, voltando a falar à imprensa, declarou que procedeu a um rigoroso exame das amostras colhidas no local, tendo positivado a existência daquele minério. E frisou: "Não tenho a menor dúvida de que se trata de uma jazida de alto teor de material atômico". Asp.

AS IRREGULARIDADES...

(Conclusão da última página)

trata de homem digno e respeitável, com serviços a causa pública, trazendo-lhe êsse posto que desempenha não poucos transtornos e sacrifícios pessoais. E homem independente, que nesse posto apenas presta serviços ao país porque não precisa de cargos para viver. Podemos dizer ainda através dêsse grande jornal que as tradições de lizura e honradez, que constituem justo orgulho da vida pública do Rio Grande, até aqui não foram e não serão deslustrados pelos homens do Partido Trabalhista Brasileiro. Confio no espírito de justiça dos dirigentes do *Correio da Manhã*. Saudações. (a) Leonel Brizzola, prefeito de Pôrto Alegre".

Quanto ao mérito da questão, só tem importância para nós o fato de que o sr. Leonel Brizzola afirma não ter indicado para o posto o atual diretor do Serviço de Proteção aos Índios, nem dêle se utilizar, ou a seus amigos, como cabo eleitoral. Retificamos prazeirosamente a nossa informação, fazendo justiça ao missivista, que também não desejou apreciar a atuação administrativa do sr. Josino de Assis.

Evitando assim que alguém continue a explorar o prestígio do sr. Leonel Brizzola, anotamos com atenção a parte em que afirma que o partido indica os seus filiados para os postos. Ao denunciarmos o atual diretor do S.P.I., estamos, pois, colaborando com o P.T.B., sem qualquer "indisposição flagrante e indiscriminada". A nossa indisposição permanente existe, sim, contra as imoralidades administrativas, que terminarão por deslustrar os homens do Partido Trabalhista Brasileiro do Rio Grande do Sul, se não puderem, como o sr. Leonel Brizzola, restabelecer prontamente a verdade.

EDEN...

(Continuação da 1.ª página)

recordamos muito bem até que ponto pode chegar o gôsto".

Aludindo ao que classificou de planos "absurdos" do Presidente Nasser para adquirir armas e construir a reprêsa de Assuã, o Primeiro-ministro disse:

"Em vista do que se passou, pode alguém considerar, que os Estados Unidos andaram mal ao dizerem ao Egito que não podiam financiar a obra enquanto o Egito não estivesse disposto a cortar suas roupas de modo que lhe assentem bem?

"Estamos de acôrdo com os norte-americanos, mas está em jogo algo mais importante que tudo isso. Se fosse prevalecer a ação do coronel Nasser, cada um de nós ficaria à mercê de um homem para os abastecimentos de que dependemos".

O grande total de gastos que mereceu sua classificação de planos absurdos, compreende: "A Reprêsa de Assuã, que custaria cêrca de 400.000.000 de libras esterlinas; seus embarques de armas, o único que paga atualmente, que custaria dezenas de milhões de libras; os alargamentos urgentemente necessários do Canal, que custariam dezenas de milhões de esterlinos, juntamente com o fomento a longo prazo, que custaria muito mais.

Em parágrafo especial de seu discurso, Eden exortou o povo britânico à unidade, para fazer frente à crise. U. P.

PLANO PARA AUMENTAR A PRODUÇÃO INDIANA DE CAFÉ

LONDRES, 8. Segundo informações procedentes de Nova Delhi o govêrno indiano aprovou um plano quinquenal para o aumento da produção indiana de café, superior a nove mil toneladas anuais. A atual produção é da ordem de 26 mil toneladas. O plano, cuja execução foi confiada ao Departamento Indiano do Café, prevê uma despesa de 29,5 milhões de rupias, (aproximadamente um e meio bilhão de francos). Os agricultores receberão empréstimos no total de 13,5 milhões de rupias para a intensificação das culturas nos 140.000 acres dos cafezais e para a plantação em nova superfície de 23.700 acres, mais ou menos. Os empréstimos aos agricultores serão financiados em parte pelo govêrno. F. P.

MECÂNICA TEMPO LTDA.
ARMAÇÕES DE AÇO DESMONTÁVEIS

Sugerimos — Organizamos — Instalamos

ESCRITÓRIO E DEPÓSITO
Telefone: 52-5825
RUA CARMO NETO, 218-A
FÁBRICA
Telefone: 52-5825
RUA CARMO NETO, 214-216

REFRESCANDO MEMÓRIAS...

(Conclusão da última página)

sua crítica (anais das sessões 192, 197, 200, 205, de 28 de janeiro, 26 de fevereiro, 25 e 30 de março de 1954, entre outros); registrando-se ainda a declaração muito expressiva do almirante Alvaro Alberto, ao designar a Comissão para fazer o esbôço do regimento do Conselho deliberativo do C.N.Pq. que — "o espírito de colaboração é apanágio notório do colega Difini e também a sua dedicação ao trabalho do Conselho e seu espírito analítico" (anais 206 em 25-5-54).

Essa confusão de personalidade na direção das duas entidades, uma oficial fornecedora de capitais, outra particular fornecida com tais auxílios financeiros e executora de obras, em seu nome e sob a sua direção e responsabilidade, criou, naturalmente, um clima de irresponsabilidade generalizada, que explica a ausência de providências acauteladoras por parte do C.N.Pp., ainda mesmo depois que sua atenção foi alertada pelo professor Cesar Lattes, quando exercendo, interinamente, a direção executiva do C.B.P.F., em substituição ao professor Difini, que se ausentara, denunciou ao presidente do C.N.Pq., as irregularidades, apontadas no seu minucioso relatório de 15-2-54 (fls 22 e segs do Anexo n. 1). *Nesse importante depoimento, o professor Cesar Lattes denunciou a gravíssima situação em que se encontravam os serviços e, não obstante, nenhuma providência eficaz foi tomada, sendo estranhável também que o cel. Armando Dubois, a quem o presidente Alvaro Alberto delegara amplas atribuições administrativas, que sempre exerceu e continua exercendo, substituindo-o ainda, com freqüência, na presidência do Conselho nos seus impedimentos (fls. 97), e, além disso, sendo membro da Comissão nomeada pela referida portaria n. 27, tenha declarado — "não ter conhecimento do teor do Relatório que o professor Cesar Lattes teria apresentado ao presidente do Conselho, em 15 de fevereiro do corrente ano, cuja cópia lhe é mostrada neste momento, mas recorda-se ter visto ràpidamente o ofício que o mesmo parece ter acompanhado. (fls. 117)."*

N. da R. — Um segundo ofício de Lattes a propósito, "sem qualquer processamento ou informação recebeu o despacho "aprovado" do almirante Alvaro Alberto (anexo 1 fls. 172), depois de haver o coronel Armando Dubois lançado nêle o seu "de acôrdo". (fls. 173)."

AS BÔLSAS

Há outro capítulo muito curioso no relatório da comissão de inquérito. Ei-lo:

"O Conselho Nacional de Pesquisas organizou severas instruções para concessão de auxílios e bôlsas (Portarias n. 15 de 17-7-51, e 27 de 24-8-51) e para prestação de suas contas, *mas em verdade, essas instruções, parece, não foram sempre aplicadas de acôrdo com seus dispositivos e com os interêsses da investigação científica, como se vê da lista de bôlsas concedidas, cujo montante passou de Cr$ 1.106.056,70, em 1951 para 18.770.851,20 em 1953 (anexo 1 — fls. 186 e segs.) e auxílios que, aumentados, em proporção menor, passaram de Cr$ 15.498.500,00, em 1951 a Cr$ 22.161.002,90, em 1953, verificando-se dessas listas e do estudo das atas e anais do C.N.Pq., haver essa Instituição se transformado, quase, em órgão suplementar de verbas para repartições públicas, federais, estaduais e municipais de tôda a natureza e, a particulares, a concessão de bôlsas muitas vêzes alheias às finalidades regulamentares e, em muitos casos, objetivando finalidades, precipuamente turísticas.*

Com relação à fiscalização da execução das bôlsas concedidas, a ação do C.N.Pq, tem sido completamente negativa e, quanto à prestação de contas, a insignificante lista de contas aprovadas, oferecida a fls. 300 do anexo 1, bem o demonstra, verificando-se ainda que o número de bôlsas concedidas de 1951 a 1953 excede de oitocentas. A máquina administrativa do C.N.Pq. com suas divisões, subdivisões e setores, não tem funcionando normalmente, pois, não tendo o Conselho Deliberativo votado seu regimento interno, durante mais de três anos de funcionamento, ainda recentemente, em 23-6-54, o presidente Alvaro Alberto acentuava que "os processos, depois de encaminhados às Divisões Administrativas, entram num mecanismo um tanto complicado e burocrático" — (anais da 211ª sesão), e, na sessão 213ª de 25, foi (....) a uma Comissão para emendar o projeto de regimento. Verifica-se ainda que, uma vez concedida a bôlsa, desenvolve-se um processo burocrático longo de "informações, comunicações, vistos, despachos e registros", visando, em regra, o pagamento das contribuições aos bolsistas, podendo-se apontar como símbolo dessa situação o processo n. 1263-52, de interêsse de pessoa da família do próprio professor Alvaro Difini.

Com relação a bôlsas concedidas contràriamente às finalidades regulamentares, prossegue, podem ser apontadas as contantes do processo n. 490-52, explicável o seu deferimento pelo sentimento de humanidade, que o inspirou, e o de n. 644-52, deferido em três dias e executado com a total inobservância das normas regulamentares".

MAIS

Outros trechos em resumo:

1 — "Ressalta, todavia, das declarações das diversas testemunhas da elaboração dêsses documentos, (confissão do acusado) ambos do próprio punho do professor Difini, que êste não foi coagido a redigi-los e assiná-los, tendo sido empregados, com tal objetivo, meios de persuasão perfeitamente admissíveis na eventualidade, e, não fôsse a atitude enérgica do professor Cesar Lattes que, como já se disse, vinha há muito denunciando as faltas do acusado, não teria êle, certamente, confessado o desfalque.

2 — "Quanto à revelação feita ao sr. Paulo Denizot, no sentido de haver o acusado gasto dinheiro do Centro em corridas de cavalos, a defesa repisa o que já havia êle declarado no depoimento de fls. 270".

3 — "A relutância do acusado em atender às convocações que lhe foram feitas, para esclarecer sua situação no C.N.Pq., está evidenciada nos depoimentos de fls. 20, 97, 134, 143, 185 e 249, não sendo possível aceitar as meras alegações em contrário, da defesa".

4 — "Se verificado o desfalque sòmente na Caixa do Centro, entidade de direito privado, a figura penal se conceituará como simples apropriação indébita, regulada pelo Art. 168 do Código Penal, com referência, na hipótese, ao seu § 1.º, n. 111. Se, porém, ocorreu igualmente desfalque no C.N.Pq., a figura penal será também a prevista no Art. 312 do mesmo Código, por fôrça do preceituado no § único de seu Art. 327, uma vez que o C.N.Pq. é uma entidade autarquica ou paraestatal".

— "Convém frisar, ainda, que a maior parte do desfalque se verificou no exercício de 1954, depois, naturalmente, que foi modificado para adiantamentos ou regime de reembolso, antes vigorante, quando, no dizer da testemunha Aloysio Avila, chefe da Contabilidade do C.N.Pq., a Caixa do C.B.P.F. eram as mãos do professor Difini (fls. 148), o que êste confirma, dizendo "diante da situação de confusão e que chegara o Centro, o depoente ficou na situação de não poder discernir se o dinheiro que tinha no bôlso era seu ou do Centro" (fls. 272)."

CONCLUSAO

Concluiu a comissão de inquérito:

Registrada a irregularidade, sente-se a Comissão no dever de salientar igualmente que, *nas entregas de adiantamentos ao acusado, pelo C.N.Pq., foram desatendidas as disposições legais reguladoras da matéria, em particular o disposto nos arts. 49 e 51 da Lei n. 830, de 23 de setembro de 1949, no Ato n. 1, de 17 de outubro de 1938, do Tribunal de Contas, combinado com a Resolução do mesmo Tribunal, adotada em 18 de agôsto de 1946, e no art. 303 do Regulamento Geral de Contabilidade Pública.*

Embora a Comissão tenha se convencido de que irregularidades se verificaram também no setor "Materiais", resolveu não apurá-las, não só por não se comprender êsse aumento, especificamente, nos limites dêste inquérito como por entender que tal investigação, pela sua amplitude e complexidade, prejudicaria a solução do seu objetivo principal — apuração da responsabilidade pelo fato constante dos documentos assinados pelo professor Alvaro Difini.

Além disso, dificultando a investigação, ocorre a circunstância de ter grande parte do material sido adquirido no estrangeiro por Comissões do Exército e da Marinha e pelo Escritório de Propaganda e Expansão Comercial do Brasil nos Estados Unidos, como refere o presidente do C.N.P.q., na Exposição de Motivos n. 58, de 30-10-52, ao sr. presidente da República (fls. 170) e explica o vice-presidente, coronel Armando Dubois, no seu depoimento de fls. 122."

E ENTAO?

O que não se diz é que, depois que o general Juarez Távora deixou a chefia do Gabinete Militar da Presidência da República, movimentaram-se certos grupos e conseguiram colocar uma pedra em cima de todos êsses escândalos, não se levando o inquérito adiante, inclusive quanto às irregularidades verificadas no setor de materiais...

Por outro lado, na defesa que apresentaram o presidente e o vice-presidente do Conselho Nacional de Pesquisas (defesa em conjunto) há cópia das informações prestadas pelo mesmo Conselho Nacional de Pesquisas à Câmara dos Deputados e solicitadas pelo deputado Aliomar Baleeiro.

A coisa, portanto, não podia ser desconhecida pelo sr. Archer nem pela Câmara. Por que o foi?

Grande Concurso Gebara

SORTEIO

A CASA GEBARA SÊDAS S.A. (CASAS GEBARA), comunica aos portadores de cupões do GRANDE CONCURSO GEBARA que não tendo havido extração da Loteria Federal do Brasil no dia 4 dêste mês, o sorteio do seu sensacional concurso será realizado, conforme expressamente foi declarado nos próprios cupões, pela extração da Loteria do Estado do Rio de Janeiro que se efetuará hoje, quinta-feira, dia 9.

CASAS GEBARA: Luiz de Camões 38 — Ouvidor 128 — Av. Copacabana 583 — 7 de Setembro 147

GEBARA... sempre sensacional! GEBARA... SEMPRE GEBARA!

65575

Indústrias Químicas Mangual S. A.

FABRICANTES E DISTRIBUIDORES DOS AFAMADOS PRODUTOS

Chesebrough-Pond's, Inc.
Creme C Pond's - Creme V Pond's - Creme S Pond's - Angel Face - Angel Skin

Picot Laboratories Inc.
Sal de Uvas Picot

Carter Products Inc.
Pílulas Carter para o fígado
Desodorante Arrid

Zonite Products Corp.
Pasta Dental Forhan's
Argyrol

The Knox Company
Amosan - Nixoderm - Cystex - Mendáco - Rogena - Formode

The Mennen Company
Creme para barbear Mennen
Mennen Skin Bracer - Loção Facial
Talco Mennen para homens
Talco Mennen para crianças

Don Baxter, Inc.
Soluções parenterais (soros fisiológicos)
Material para Bancos de Sangue

Life Savers Corp.
Balas Salvavidas

Indústrias Químicas Mangual S.A.
Paratex

têm a satisfação de comunicar a mudança de seus escritórios para a nova sede própria.

R. REAL GRANDEZA, 293 - Botafogo

RIO DE JANEIRO - D. F.

Para êste novo endereço deverão ser dirigidos todos os pedidos relativos aos produtos acima, bem como tôda a correspondência.

NA CÂMARA DOS DEPUTADOS

Reforma administrativa e legislativa

Taxação de lucros extraordinários — Usurpação de atribuições pelo Executivo — Reunião extraordinária para discussão da estabilidade dos sargentos das Fôrças Armadas e da prisão especial para o empregado no exercício de direção sindical

Durante o expediente da sessão de ontem da Câmara o sr. Menotti del Picchia discorreu a respeito da situação política nacional, fazendo uma análise histórico-sociológica da nossa evolução, para sustentar a necessidade de uma reforma do nosso mecanismo administrativo e legislativo.

Apresentando aspectos de um plano de reforma legislativa e administrativa, dirigiu um apêlo a todos os partidos e correntes políticas, em mútua colaboração, numa soma de experiências e conhecimentos para, "de uma vez por tôdas, arrancar o Brasil da situação de sub-surto, de irregularidades, de fatos históricos que pareciam, interpretados dentro de certo instante, violências à democracia e que, entretanto, eram movimentos necessários para mantê-la íntegra, como, até agora, tinha sido mantida".

Intervém, a esta altura, o sr. Raimundo Padilha declarando ser impossível a uma nação como a nossa transformar-se "num instante mesmo em que a Câmara acabava de receber a terceira operação cesariana na sua laboriosa vida na ginecológica", "aduzindo:

— A máquina estatal tem de ser reformada completamente, mas essa reforma tem que começar, evidentemente, por assomos de rebeldia, no sentido da afirmação do Poder Legislativo na vida nacional, imune das pretenções das espadas vitoriosas.

Respondendo, o orador frisou que, nas intervensões apontadas pelo aparteante, "apesar da estrutura errada da nação, a Câmara soubera portar-se com altitude, no protesto que tinham feito aquêles que deram outra interpretação aos acontecimentos políticos".

Advertiu que o regime estava funcionando, não na sua plenitude e os erros decorrentes da nossa própria vida política determinaram aquêles instantes a que fizera referência o aparteante, talvez necessários para retificar u'a máquina que estava funcionando muito mal.

Prosseguindo, asseverou, numa análise da política financeira do país, que o Orçamento era anárquico, enquanto as organizações paraestatais se constituíam em verdadeiros Estados, com disponibilidades financeiras astronômicas.

Em aparte, o sr. Rui Santos sustentou que o êrro atual, da fragmentação das verbas, decorria de uma reação, que não soubera conter-se em justos limites, ao excessivo centralismo da ditadura.

Depois de salientar que o aparteante aceitava sua tese, da necessidade da reforma, o sr. Menotti del Picchia analisou a hipertrofia do Executivo, as incongruências do sistema federativo no quadro institucional vigente.

O sr. Osvaldo Lima, em aparte, declarou que o govêrno dispunha de meios para enfrentar a crise, apenas não sabia empregá-los "inclusive por falta de liderança dos partidos que o apoiavam no Congresso".

Em resposta, o orador salientou que esses erros se acumulavam, as maiorias se tornavam ocasionais, havia falta de entrosamento entre os Poderes, por defeito do aparelho administrativo.

Intervém, de novo, o sr. Osvaldo Lima, discordando da tese do orador. Afirmou que "caminhavamos para um Estado Unitário e essa centralização era útil e necessária", tendo o sr. Menotti del Picchia respondido:

— Talvez seja uma das soluções. Diante de uma federação que entra em atrito através da falta de estrutura em que o mecanismo social funcione com exatidão, é claro que vamos para um govêrno unitário, descentralizado administrativamente, ou á unidade federativa, como nos Estados Unidos.

Sustentou, porém, que, na estruturação de uma Constituição racional, poderiam ser aproveitados os exemplos da nossa evolução histórica, dando-se às providências a auto-determinação necessária para poderem processar o seu Direito típico. E finalizou encarecendo a necessidade de uma reforma administrativa e institucional, capaz de eliminar a verdadeira atrofia em que se debate o organismo nacional.

OS LUCROS EXTRAORDINÁRIOS

Na ordem do dia, entrou em discussão as emendas do Senado ao projeto que dispõe sôbre a reforma da Lei do Impôsto de Renda, para a taxação dos lucros extraordinários.

Discutindo a proposição, o sr. Nogueira da Gama sustentou que, em virtude das emendas recebidas na Câmara e no Senado, o projeto resultara num monstrengo, que não atingia o seu objetivo: a taxação dos lucros excessivos. Além do mais, nenhum lucro positivo conseguiria o Erário com a sua transformação em lei. Salientou que o ideal "seria o confisco dos lucros excessivos, por meio de uma taxação que fizesse retornar aos cofres do Estado os recursos de que êle necessitava, para a redistribuição da renda sob forma razoável e econômica. "Mas não havia um só dispositivo na proposição capaz de autorizar a mínima confiança em que isso sucedesse, com a sua sanção".

Em seguida, o sr. Aliomar Baleeiro sustentou, como o seu antecessor, a inocuidade do projeto, para atender ao objetivo da taxação dos lucros extraordinários. Afirmou que não se configurava nenhum desejo, na proposição, de taxação dos lucros excessivos, pois o artigo quinto permitia a elevação do capital pela reavaliação do ativo e a incorporação das reservas. Frisou que, se o presidente da República desejasse, realmente, aumentar as disponibilidades do Erarário e promover, pelo tributo a justiça social, deveria vetar aquêle dispositivo. Do contrário, seria a proposição transformada em mais uma lei demagógica, sem a menor repercussão financeira.

Em aparte, o sr. Pereira da Silva declarou que a oposição só sabia criticar, não apresentava planos capazes de arrancar o país das garras da crise. Sua missão deveria ser, também, a de colaborar, nas medidas do Executivo, para enfrentar as dificuldades que atravessamos. Assim, convidava os oposicionistas a um esfôrço leal, para a aprovação das medidas urgentes e necessárias.

— V. Excia. tem autoridade política para aprová-las? — indagou o sr. Aliomar Baleeiro.

— Tenho autoridade política, tanto quanto V. Excia. — respondeu o sr. Pereira da Silva.

— Nós dois representamos, cada qual, apenas um voto neste plenário — contravém o sr. Aliomar Baleeiro, dando a entender que sòmente quem governava a maioria, quem a dirigia, podia propor essas medidas de salvação nacional.

Já o sr. Odilon Braga discordou da tese do sr. Aliomar Baleeiro de que o veto àquele artigo corrigisse os defeitos do projeto, sustentando que precisavam ser rejeitadas as emendas do Senado, conservada a proposição nos têrmos em que saiu da Câmara.

USURPAÇÃO DE ATRIBUIÇÕES

Por outro lado, o sr. Lopo Coelho sustentou que o recente decreto do presidente da República, transferindo para o Poder Executivo a faculdade de criar funções gratificadas representava uma usurpação das atribuições do Pode Legislativo.

Advertiu o representante carioca que, como forma simplista de apropriação indébita, jamais vira coisa parecida. Analisando o art. 85 do decreto-lei n.º 1.711, de 1939, em combinação com o art. 147 da lei n.º 1.713, de 1952 e com o artigo segundo do Código Civil, reforçou a sua tese com a legislação comparada, reportando-se aos Códigos da Espanha, Uruguai, Venezuela e México, que sustentam:

"As leis só se derrogam por outras leis posteriores e não prevalecerá contra a sua observância o desuso nem o costume ou prática em contrário."

Em seguida, analisando as razões do Poder Executivo, que se baseiam quase exclusivamente na lei n.º 2.188, de 1954, citou o sr. Ulisses Guimarães, quando declarava:

"A Comissão de Constituição e Justiça considerou o Regimento um ato tipicamente executivo, não tendo, assim, o poder de determinar funções gratificadas. Sòmente por lei é que as funções gratificadas devem ser admitidas como tal."

Concluindo, o sr. Lopo Coelho salientou que não desejava estabelecer polêmica, aguardando que o presidente da República desfizesse o ato, restabelecendo a harmonia e interdependência dos poderes.

A CONTRIBUIÇÃO DOS BARBEIROS

O sr. Arino de Matos anunciou ter apresentado projeto de lei visando modificar a legislação atual, a respeito da contribuição para os Institutos de Previdência Social. Pretendia colocar os barbeiros, que não tenham empregados, na mesma situação atual dos motoristas, isto é, livrá-los da dupla contribuição, como empregador e empregado. Pensara, inicialmente, numa anistia geral das contribuições atrasadas, além daquela medida, mas, tendo em vista a situação econômico-financeira difícil da Previdência Social decidira estabelecer, na proposição, o pagamento das mesmas em cem parcelas, juntamente com o atendimento em dia às novas contribuições.

SESSÃO EXTRAORDINÁRIA

O sr. Fernando Ferrari líder da minoria, apresentou requerimento convocando sessão extraordinária para hoje, às 20,30 horas destinada à discussão de dois projetos: o que trata da estabilidade dos sargentos das Fôrças Armadas e o que estabelece prisão especial para o empregado no exercício de representação profissional ou no cargo de administração sindical, êste de autoria do sr. Flores da Cunha.

O objetivo claro do requerimento, que foi deferido pela Mesa, é o de fugir a decisão da presidência, referente ao regime de urgência, só permitindo para duas proposições.

CALAMIDADE NOS MUNICIPIOS

Já o sr. Rocha Loures, referindo-se à situação dos municípios brasileiros, salientou que era de verdadeira calamidade, no interior do país, agravada com a criação de novas edilidades sem as mínimas condições para a autonomia. Encareceu a necessidade da efetivação de um plano nacional, propiciando-lhes serviços de água e esgotos. Finalmente, elogiou a promessa do sr. Juscelino Kubitschek, no sentido de tomar medidas para prover de médicos 562 municípios que não os possuem.

RECLAMAÇÕES DO PARANÁ

Por outro lado, os srs. Benjamim Mourão e Ostoja Roguski, fizeram reclamações ao govêrno Federal, relativas ao abandono, por parte da União, de interêsse do Paraná. O primeiro protestou contra o arquivamento de dois processos, relativos ao Plano de Obras do govêrno daquele Estado, com endereço à proteção da lavoura, pelo qual não revelava o menor interêsse o Executivo federal. O segundo reclamou porque, até agora, não foram pagas as verbas dos Orçamentos de 1955 e 1956, relativas a colônias de pesca naquele Estado.

PRÉDIO PARA A POLÍCIA

O sr. Benjamim Farah encaminhou à Mesa projeto de lei concedendo o crédito de cinqüenta milhões de cruzeiros, para o início de construção de um prédio destinado a abrigar a Polícia do Distrito Federal, a fim de que disponha aquêle organismo de segurança do necessário aparelhamento para maior garantia do público. Acha o deputado que, a verba é suficiente para começar e que, sem um bom prédia, a Polícia não cumprirá bem a sua missão.

REVOLTA DE COLONOS

O sr. Oliveira Franco apresentou requerimento de informações ao ministro da Justiça, referente a um movimento de revolta de colonos paraenses, indagando:

a) que providências tomou o govêrno para apurar denúncias, nesse sentido, feitas pela imprensa e nas duas Casas do Congresso, quais as origens do movimento e sua extensão no conflito entre os trabalhadores do campo e seus patrões;

b) quais as medidas repressivas adotadas, objetivando evitar o colapso econômico da região, e as preventivas, para que os fatos não se repitam em condições de afetar a ordem social e a tranqüilidade pública.

ECONOMIA & FINANÇAS

(Continuação da 6.ª página)

a Bélgica, chegando ao Mar do Norte pelos portos de Roterdam e Antuérpia. O custo do empreendimento, verdadeiramente gigantesco, está orçado em 100 milhões de libras ou 283 milhões de dólares.

V — REGISTRO ESTATISTICO

Brasil: produção de leite

	1.000 tons.	Cr$ 1.000.000
1951	171.2	418,1
1952	182,0	436,8
1953	206,7	337,6
1954	208,8	730,7

Verifica-se que o valor tem crescido muito mais que a quantidade produzida. Entre 1953 e 1954, enquanto a produção cresceu de 1% o valor, cresceu de mais de 35%.

VI — NOTAS E COMENTÁRIOS

Está já em pleno funcionamento o Curso de Psicotécnica Escolar, promovido pelo Ministério da Agricultura. O objetivo do curso é auscultar as propensões e inclinações daqueles que procuram os estabelecimentos agrícolas para sua formação técnica.

Segundo se noticia, o Exército cooperará na campanha de reflorestamento, que se vem ativando muito nos últimos tempos. E' uma colaboração valiosa, pois as unidades militares muito poderão concorrer para aumentar o ritmo de replantio nas áreas devastadas.

(Para outras informações sôbre comércio e produção, vejam, no segundo, caderno, a seção "Vida Comercial").

colar de Pérolas

OFERTA SENSACIONAL!

A jóia que mais realça a beleza da mulher... pérolas legítimas cultivadas, rigorosamente selecionadas e sem defeitos. Fêcho e corrente de segurança em ouro, branco platinado.

Cr$ 1.500,00 ou

Cr$ 150,00

por mês, em 10 prestações (sem acréscimo, sem juros e sem entrada)

Fabricantes especializados em jóias de estilo

Joalheria JAGUARÊ

Rosário, 172 - 3.º and. - c/elevador

(quase esquina de Uruguaiana)

IA-1656

ACIDO URICO

Em vidros de 40 e 100 pílulas
O grande é mais econômico

A falta de cumprimento de sua tarefa por parte dos rins é a causa fundamental das dôres reumáticas, lumbago e irregularidades urinárias, permitindo que um excesso de ácido úrico se acumule e penetre em todo o organismo. Este ácido úrico, rápidamente, forma cristais agudos, que se alojam nas articulações, causando as cruciantes dôres do reumatismo e outros males do sistema urinário.

As Pílulas De Witt atuam diretamente sobre os rins, devolvendo-lhes a sua ação natural de filtros das impurezas do organismo. O tratamento apropriado deve fazer voltar os rins ao seu estado normal, afim de poder ser filtrado o ácido úrico. É por isso que, as Pílulas De Witt, conseguem dar alívio nos mais rebeldes casos.

Pílulas DEWITT
Para os Rins e a Bexiga

GANHOU UM PRÊMIO NO VALOR DE QUARENTA MIL CRUZEIROS!

O Grande Coucurso do Creme Dental Gessy e do Sabonete de Beleza Gessy, realizado na Rádio Nacional do Rio de Janeiro, com vários prêmios menores e um Grande Prêmio no valor de Cr$ 40.000,00, apresentou como vencedora, em seu último sorteio levado a efeito em 15 de julho p.p, a senhora Alzira Perrotti, residente à Rua Souza Franco, 470, Vila Isabel, no Distrito Federal. O flagrande acima mostra o momento em que a premiada, ladeada pelo Sr. Dionísio Pereira, subgerente da Companhia Gessy Industrial, no Rio de Janeiro, e pelos representantes da J. W. Thompson Co. do Brasil e da Rádio Nacional, recebia o almejado prêmio. E continuem ouvindo o programa "Passatempo Gessy", tôdas as quartas-feiras, das 21,05 às 21,30 horas e passem momentos agradáveis.

24651

MARINHA

VAI INTEGRAR A COMISSÃO QUE DEVERÁ ELABORAR AS INSTRUÇÕES SÔBRE A PARADA MILITAR DE 7 DE SETEMBRO

Designado o comandante Dioni Corrêa — Decretos assinados — Comissão de Inspeção Militar — Recebidos pelo ministro — Atos assinados — Homenageado o diretor de Intendência — Medalha da Fôrça Naval do Nordeste — Empossada a diretoria do H.A.C.

O ministro Alves Câmara assinou entem aviso designando capitão-de-corveta fuzileiro naval Dioni Corrêa para, como oficial de ligação entre os ministérios da Marinha e daGuerra, integrar a comissão que deverá elaborar as instruções sôbre a Parada Militar de 7 de setembro.

Pagamentos na D.I.

A Diretoria de Intendência da Marinha pagará hoje, das 12 às 15 horas, as praças, novos inativos e salário-família.

Apresentação

Por diversos motivos, apresentaram-se, ontem, à Diretoria do Pessoal e almirante Eurico Magno de Carvalho, os comandantes Dario Camilo Monteiro, Roberto Ferreira Teixeira de Freitas e Enio Túlio Domingues da Silva.

Decretos assinados

O chefe do Govêrno assinou os seguintes decretos: transferindo para a reserva remunerada, no pôsto de primeiro-tenente os suboficiais Belchior de Andrade, Floriano Serpa Araujo de Oliveira e Florival Gomes dos Santos; no pôsto de segundo-tenente e suboficial Vicente Ferreira de Araujo; exonerando, a pedido, Edith Madsen, da carreira de enfermeiro e Mauro Rodrigues de Moura da carreira de guarda de polícia; nomeando Djinah de Vasconcelos Correia para o cargo de enfermeiro; aposentando os servidores Antônio Lopes, Antônio Martins do Nascimento; Cândido Joaquim Goes, e Antônio Bezerra do Nascimento; considerando promovidos ao pôsto de primeiro-tenente, a partir de 15 de dezembro de 1954, os segundos-tenentes reformados Olgar Maciel Soares Filho e Antônio Vasconcelos da Silva.

Capitães-de-corveta chamados

Devem comparecer amanhã, às 9,30 horas, ao Hospital Central da Marinha (Junta Central), para fins de inspeção de saúde, os comandantes José César Rezende Leal Ferreira, Axer Xavier Muller, Orlando Raso, Francisco A. dos Santos, Luiz Paulo Beltrão Frederico, Carlos Rubens de Camargo Osório, Gabriel Skiner Filho, Ricardo de Faria Braga, Oswaldo Câmara de Aquino e Castro e Paulo Tostes de Souza.

Atos assinados pelo ministro

O ministro Alves Câmara assinou ontem os seguintes atos: designando os capitães-de-fragata João Luiz de Castro e Silva para Oficial de Lojística; Anauro Watson Coutinho Marques para Oficial de Informações e Ramon Lorenzo Amande para oficial de Organização do comando em chefe da Esquadra; nomeando primeiro-sargento praticante de prático do quadro de práticos dos Rios da Prata, Baixo e Médio Paraná, Paraguai e Costa. Seção de Mato Grosso os cabos José Gomes de Carvalho, Cobiniano M. de Lima e José de Souza; Anauro Watson Coutinho Marques de Oficial de Comunicações e Ramon Lorenzo Amande de Oficial de Armamento do comando em chefe da Esquadra; excluindo do serviço ativo da Armada, a bem da disciplina, os marinheiros Jurzei Melo e Antônio Fernando da Silva Freire; agraciando com o distintivo de comportamento os marinheiros Edilson Gomes de Lima e Gonçalo Costa Evangelista; readmitindo ao serviço ativo da Marinha os marinheiros José Faustino da Silva e Ferreira Lima.

Comissão de Inspeção Militar

Segundo comunicação recebida no gabinete ministerial, deverá seguir hoje para Manaus, após nove dias de permanência em Belém, onde inspecionou os órgãos da Marinha sediados naquela Capital, a comissão de inspeção militar anual ao quarto e sexto distritos navais, presidida pelo almirante Gerson de Macedo Soares, inspetor geral.

Recebidos pelo ministro

O ministro Alves Câmara recebeu ontem os almirantes Otávio de Medeiros, Renato Guilobel, Xavier do Prado, Oswaldo Storino, Fernando Almeida Silva e o sr. Ulisses Gomes de Oliveira. Recebeu, ainda, o almirante Albano Alberto da Mota e Silva que almoçou com o titular da pasta.

Homenageado o diretor de Intendência

Realizou-se, ontem, às 12 horas, no salão de recepção da Diretoria de Intendência, um almôço em homenagem ao diretor geral de Intendência, almirante Eduardo Bezerril Fontenelle, no ensejo de seu aniversário natalício, oferecido pelo vice-diretor de Intendência, chefes de Departamentos e diretores dos seguintes órgãos subordinados: Centro de Contrôle de Estoque de Sobressalentes para Navios, Centro de Contrôle de Estoque de Material Comum, Depósitos de Suprimentos, Combustíveis, Fardamento, Subsistência e Sobressalentes do Rio de Janeiro, bem assim, os Encarregados dos Escritórios de Compras da Marinha em São Paulo, Serviço de Reembolsáveis da Marinha e Granja Iguaçu. Saudou o aniversariante o comandante Antônio Mauro Carvalho da Silva, vice-diretor, tendo nessa oportunidade ressaltado a administração do aniversariante que emocionado agradeceu a homenagem que lhe era prestada pelos seus auxiliares.

Empossada a nova diretoria do Humaitá A.C.

Teve lugar sábado último, na sede do Humaitá Atlético Clube, a solenidade de posse da nova diretoria recentemente eleita para dirigir os destinos dessa tradicional entidade que congrega o pessoal subalterno da Marinha.

Ao ato estiveram presentes os comandantes Nélio Migueles Leão, representante do ministro da Marinha, Osório Pinto, do diretor de Hidrografia e Navegação, sr. Raimundo Brandão, do diretor do Arsenal de Marinha, jornalistas presidentes de clubes recreativos e associações de classe, famílias, além do quadro social.

Após a instalação da mesa presidida pelo representante do ministro, falou o tenente Nahor Daniel Dinis presidente do Conselho Deliberativo, que disse da finalidade do Clube, suas atividades e congratulava-se com o quadro social pelo transcurso do 25º aniversário do Clube. Em seguida, procedeu a leitura do têrmo de posse da nova diretoria constituída pelos associados: José Luiz — presidente (reeleito); vice-presidente - Renato Cardoso; secretários Edilson Menezes e Juarez Machado Brito; tesoureiros José Cardoso dos Santos e Jesuino Machado Brito; procurador Oscar Lima e diretor de esportes — José Agostinho Ferreira. O presidente José Luiz, usando da palavra congratulou-se pela passagem de mais um aniversário do Clube e participou ao quadro social que o Humaitá estava prestes a ter a sua sede própria, no bairro da Saúde, graças ao apoio irrestrito que vem recebendo do titular da Armada. O comandante Migueles Leão entregou a dois associados os títulos de sócios beneméritos. Falaram ainda os presidentes da Caixa Beneficente de Sargentos da Marinha, do Maravilha S.C. e do Metrópole e, encerrando, o comandante Migueles. Foi oferecidoum cock-tail às autoridades e o baile comemorativo prolongou-se até às 3 horas da madrugada de domingo último.

METEOROMARINHA

A Diretoria de Hidrografia e Navegação distribuiu, ontem, o seguinte Meteoromarinha, válido das 12 horas de 8 às 12 horas do dia 9 de agôsto de 1956 - DO CHUI' A PORTO ALEGRE - Tarde serena, noite e manhã um pouco enevoadas. Mar chão. Vento fraco de NE. Visibilidade boa a tarde e noite; baixa pela manhã. Temperatura estável de PORTO ALEGRE A PARANAGUA' — Tarde e e noite com chuva fraca intermitente; manhã muito nublada sujeita a chuvas. Mar chão. Vento fraco de E. Visibilidade regular à tarde e noite; má pela manhã. Temperatura estável. DE PARANAGUA' A ILHA GRANDE — Tarde, noite e manhã bastante nubladas e sujeitas a chuva. Mar tranquilo. Vento fraco de SE. Visibilidade boa à tarde e noite; regular pela manhã. Temperatura estável à tarde e noite; de ascensão discreta amanhã. DA ILHA GRANDE A VITORIA - Tarde e noite bastante nubladas e com chuva fraca intermitente; manhã bastante nublada e sujeita a chuvas. Mar tranquilo. Vento fraco de SE. Visibilidade boa à tarde e noite; regular pela manhã. temperatura estável à tarde e noite; em ascensão discreta amanhã.

Medalha da Fôrça Naval do Nordeste

Foram assinados decretos concedendo a Medalha de Bronze de Fôrça Naval do Nordeste aos Suboficiais Arthur Pereira da Silva e Renato de Menezes Sobrinho; aos primeiros-sargentos Manoel Pereira Rosa, Afrogildo Rodrigues de Oliveira, Raimundo Welson Sarmento Ramos,Ithamar Pimentel Rangel e Jônatas Araujo Silva; aos segundos-sargentos Elcio Meireles, José Ferreira Lima, Arlindo dos Santos Furiati. Expedito Araújo de Santana, Mário F. Mendes e Rui César da Silva; aos terceiros-sargentos Napoleão Thomaz da Costa, João Ferreira Bastos, José Alves Torres, João Carneiro de Araujo e Inácio Mariorano; aos cabos José Gomes de Souza Bastos, José Maria Barbosa, Sebastião Cruz Guimarães, Francisco Duarte da Silva e Antônio Cavalcanti Monteiro.

NO TRIBUNAL MARÍTIMO

Reunido ontem, sob a presidência do almirante Arêa Leão, o T. M. apreciando o processo n. 1.933, sôbre o abalroamento entre os cúters "Ubatuba" e "S-16", na curva da Cecília canal de Bertioga, Estado de São Paulo, com submersão do primeiro, em março de 1950, resolveu sobrestar o julgamento e ordenou a volta do processo a Procuradoria, para que represente contra o mestre Benedito Claro do Nascimento, comandante do "Ubatuba", pelos fundamentos que serão aduzidos pelo relator Gerson Cruz.

O T.M. recebeu representação da Procuradoria contra Aloisio Teixeira, mestre do saveiro "Aguia" e Aécio Teixeira, comandante do "Lóide Equador", acusados, no processo nº 2.029, de responsáveis pelo abalroamento entre as referidas embarcações, no ancoradouro de franquia do pôrto de Salvador, em outubro de 1950. Foi relator do feito, o juiz Francisco Rocha.

No julgamento do processo nº 2.109, relativo à avaria no leme do cadaste da barcaça "Enaura", em consequência do enroscamento no cabo do ancorete do iate "Mossoró", no rio Açu, Estado do Rio Grande do Norte, em dezembro de 1950, o T. M. considerou o acidente culposo e por êle responsável o mestre-de-pequena-cabotagem Luiz Gonzaga de Lima, comandante do "Mossoró", aplicando-lhe pena de multa. Isentou de culpa o arrais João Medeiros de Mello, mestre da barcaça "Enaura", e a Companhia Comércio e Navegação. Relator do feito o juiz Epaminonda de Souza.

O mesmo juiz, relatando no processo nº 2.716, que trata do encalhe do cargueiro nacional "Aurea Conde", no canal da Feitoria, Estado do Rio Grande do Sul, em setembro de 1954, opinou e o T. M. aquiesceu, fôsse indeferido o pedido de arquivamento e ordenou a volta do processo à Procuradoria, para que represente contra o capitão e o prático, do "Aurea Conde" respectivamente Manoel de Macedo e Waldemar Vieira de Pinho.

Na sessão de hoje, o T. M. julgará referente ao encalhe do iate "Pedro Nunes", nos baixios de Encantada, na altura da praia de Lucena, Estado da Paraíba, em agôsto de 1952. E' representado no processo o mestre de pesqueira cabotagem Amaro Ferreira da Silva, comandante do "Pedro Nunes". Relator, juiz Epaminondas de Souza; o mesmo juiz relatará o processo nº 2.277, relativo ao abalroamento entre o motor "Grijo" e o batelão "Joazeiro", na fóz do rio Tarumãzinho, Estado do Amazonas, em julho de 1951. São representados no processo, o comandante Raimundo de Pimentel de Vasconcellos, o prático Antônio Lima dos Santos (falecido), e o tripulante Manoel Vicente; e nº 2.646, sôbre o naufrágio do batelão "Nascimento" a reboque da lancha a motor "Nazareno", no rio Solimões, Estadde Amazonas, e consequente perda parcial da carga do batelão, em outubro de 1953. Relator, juiz Gerson Cruz.

A maior invenção

depois da lâmina de barbear...

Barbeie-se melhor e ainda mais ràpidamente!

A Espuma Instantânea Williams reúne as vantagens de um creme de barbear comum às de um creme "sem pincel": V. não perde tempo ensaboando o rosto e a lâmina desliza sem dificuldade numa espuma maravilhosa! Basta lavar o rosto e passar Espuma Instantânea Williams em abundância na pele ainda úmida, depois de apertar ligeiramente o bico do frasco Aerosol para deixar sair sôbre a palma da mão a quantidade desejada. Depois V. se barbeia imediatamente, como se estivesse há vários minutos com o rosto ensaboado - com perfeição e facilidade incomparáveis! A Espuma Instantânea Williams contém, além disso, extrato de lanolina, ingrediente especial, natural para a epiderme, que protege e suaviza a pele.

* O frasco sob pressão, vermelho, azul e branco, lhe proporciona, todos os dias, *durante dois meses*, a sensação até então desconhecida, de um barbear-se realmente agradável!

Espuma Instantânea WILLIAMS

24.952

ENSINO

A ESCOLA NACIONAL DE AGRONOMIA AO PROF. COSTA LIMA

Conferido ao velho mestre o diploma de Professor Emérito

A Escola Nacional de Agronomia vai conferir, em sessão solene da Congregação, ao professor A. da Costa Lima, após 42 anos de exercício na cátedra de Entomologia, o diploma de Professor Emérito.

Com Osvaldo Cruz

Desde que se formou em Medicina devotou-se o prof. Costa Lima à Entomologia, tendo integrado a equipe de Osvaldo Cruz na campanha de combate à febre amarela e colaborado no desenvolvimento do centro de pesquisas que se fundou em Manguinhos.

Na Escola Superior de Agricultura

Em 1914 assumiu a cátedra na Escola Superior de Agricultura e Medicina Veterinária embora continuasse emprestando seu concurso em várias oportunidades, não, apenas, no Instituto Osvaldo Cruz, de cujo laboratório de Entomologia foi organizador e chefe, como, ainda, ao Museu Nacional e a outras instituições científicas, dedicando-se a trabalhos de pesquisa que deram ao seu nome projeção mundial.

Homenagens

Os estudos realizados pelo prof. Costa Lima fizeram-no membro de diversas academias, museus e sociedades entomológicas da França, Inglaterra, Estados Unidos, Itália, Argentina, Portugal, México e de outros países.

Na Academia Brasileira de Ciências

Participou de Congressos Internacionais de Entomologia, como membro consultivo e representante do Brasil. E' um dos sócios fundadores da Academia Brasileira de Ciências.

Bibliografia

O prof. Costa Lima já publicou cêrca de trezentos trabalhos originais destacando-se três catálogos de insetos que atacam as plantas em nosso país e a obra "Insetos do Brasil", lançada em 1939 e, já, com nove volumes publicados.

A homenagem a ser prestada ao prof. Costa Lima terá lugar na Universidade Rural, em data a ser oportunamente marcada.

Mais bolsistas brasileiros nos EE.UU. sob os auspícios do Ponto IV

Um sacerdote e oito senhoras brasileiras que trabalham em assistência social acham-se presentemente nos Estados Unidos e em Pôrto Rico, no gozo de bolsas de estudos concedidas pelo Ponto IV. Everett J. Burlando, diretor de Treinamento do Ponto IV, informou que outro membro do grupo, que adiou sua partida, deverá seguir para os Estados Unidos até dezembro.

Antes de viajar, os bolsistas passaram três dias no Recife, onde foram instruídos sôbre vários aspectos da vida norte-americana.

O padre Edy J. Pizzato, da arquidiocese de Pôrto Alegre, estudará problemas de assistência à infância. As srtas. Maria Nava Souto e Nilda O. Ney, ambas funcionárias da Campanha Nacional contra a Tuberculose estudarão reabilitação vocacional e administração de assistncia social. A srta. Dalva Macedo, da Caixa de Habitação Popular, de Curitiba, estudará, em Pôrto Rico, organização e desenvolvimento da comunidade, durante nove meses. Após êsse período seguirá para os Estados Unidos onde ficará durante três meses. Igual programa será executado pela srta. Semiramis A. Santiago, da Secretaria de Saúde e Assistência, de Pernambuco, que já se encontra em Pôrto Rico.

As demais bolsistas são as srtas. Rachel M. Gonçalves, da Escola de Serviço Social do Paraná, que estudará durante um ano assistência à infância; e Maria C. Machado, de Belo Horizonte, que estudará projetos de habitações particulares. Até o fim do ano, seguirá para uma permanência de seis meses nos Estados Unidos, a srta. Cleo Bauer, que estudará assistência médico-social.

A ida dêsse grupo de bolsistas aos Estados Unidos se incluí no programa de treinamento social criado pela srta Lavinia Keyes, que está chefiando inteiramente a Divisão de Serviços de Desenvolvimento da Comunidade, do Ponto IV. No ano que expirou a 30 junho findo, o Ponto IV concedeu 483 bolsas a técnicos brasileiros de diversas especialidades.

NOTICIARIO

CURSO DE APERFEIÇOAMENTO DE PROFESSÔRES DO ENSINO COMERCIAL

A Escola Técnica de Comércio da Fundação Getulio Vargas informa, que, por motivo de fôrça maior, a solenidade de entrega de certificados do Curso de Aperfeiçoamento de Professôres do Ensino Comercial a se realizar amanhã, dia 10, às 20,30 horas, foi transferida do Auditório do Ministério da Educação e Cultura para o Auditório do I.A.P.C., à Avenida Graça Aranha, 169, 10.º andar.

FILOSOFIA, CIÊNCIAS E LETRAS DA U.D.F.

Diplomas registrados

Encontram-se na Secretaria da Faculdade os seguintes diplomas registrados: Adelson Saldanha de Medeiros, Gilberto Bastos Dias, Jacyra Jesus Lopes, Luiz Bogéa Nogueira da Cruz, Cory Teixeira de Carvalho, Cauby Fretz Velga, Elizabeth Perrone, Jocenio Corrêa Coimbra, Marina Ferreira Ramos, Eloisa Gomes Garcia, Esmar de Albernaz Crespo, Newton Augusto de Souza, Cezar Duque de Lima, Gelasio Gaudard, Daniel Ferreira Martins, Solange Barandier Nogueira da Cruz, Lauro Goulart Rosado, Adriano Nunes Ramos, Helio Brandão Leite, Stela Gedeão, Ursula Albersheim, Alba Maria Lopes Vilar Tôrres, Deyse Sampaio Feiral, Sebastiano Lopes.

Diplomas impressos - Solicitamos o comparecimento dos interessados abaixo relacionados a fim de pagar sêlo por verba: Antonio Francisco de Oliveira Filho, Adauto Cardoso Furtado, Alceu de Pinho Filho, Dyrce de Albuquerque, Emmanuel Leão Pacheco, Paulo Pereira Muniz, Talvacabo Nogueira Azevedo Barros, Aida Castellar Rodrigues, Berla Gleizer Ribeiro, Elena Dione Borgil, Gntil Marçal Reis, Hermano J. Ferreira, Heldio Len Cezar, João Borges Estrella, Léo Grieco de Almeida, Mathilde Macedo Polonio, Nilza Nunes dos Reis.

INSTITUTO DE EDUCAÇÃO

Despachos do diretor

Arlette de Aragão Sant'Anna, Dirce Maria Serrão Mourrissy, Esther Assá, Heidy Scapin da Silva, Helga Martha Fuchs, Iara Maria Tôrres Barquinha, Janete Gomes Pixinine, Lisete da Conceição Rafael, Lucia Maria Mota de Azevedo, Maria Dulce Barbosa, Maria da Gloria Moraes Silva, Maria Lucia dos Santos Guterres, Maria da Penha Alves da Silva, Maria Therezinha Silva, Marina Paixão Dominguez, Mariza Ferreira Maciel, Mirtes Borges da Gama, Neide Maria Cantição, Nilce Pinto Goes, Norma Alves de Oliveira, Regina Celi Tenório, Rose Mare Palumbo, wsueli da Silva Mourinho, Vilma Ribeiro da Silva, Wilma Molinaro Cerbella, Yara Santos Silva - Deferido - Compareçam dia 10, sexta-feira, às 13 horas no Gabinete do sr. Diretor para vista de prova.

Bertha Szwarcwing, Dora Maria Aguiar de Araújo, Enize Teixeira dos Santos, Hilma Pinto, Iára Maria Ferreira de Carvalho, Margarida Maria Corção, Lucia Maria de Araújo Souza, Maria José Morcira Martins, Maria de Lourdes Fernandes, Marilene Ferreira da Silva, Marina de Camargo Vieira, Marina Paixão Dominguez, Solange Rizzo, Therezinha Maria Agra Belmonte, Vera Lucia dos Reis Machado, Vera Maria de Carvalho, Wanda Maria Cortines Laxe - Deferido - Compareçam dia 13, segunda-feira, às 13 horas. Gabinete do sr diretor, para a vista de prova.

Arlinda Monteiro, Cléa Goyannes Ruas, Deisy Galvão da Volta, Eny Marisa Maia, Helvisa Leite Fesch, Isabel Pôrto Moura, Maria Eugênia do Amaral Pinto, Maria Regina Calasans Alcântara, Marly de Sá Ribeiro, Miriam Paura Sabrosa, Norma da Costa Lobo, Odette Rosa Cardoso, Sônia Soares, Sueli Del Negro Gonçalves, Vilma Teresa Alexandre Mendes - Deferido - Compareçam dia 14, terça-feira, às 13 horas. Gabinete do sr. diretor, para a vista de prova.

Curso de Aperfeiçoamento

Comunica-se aos professôres-alunos que frequentaram o Curso de "Problemas de Psicologia da Motivação", do professor Eurvalo Canabrava, que a prova final será realizada no dia 9 de agôsto, quinta-feira, às 14,15 horas, na sala 107.

INSTITUTO DE PSICOLOGIA APLICADA

Curso de Formação de Psicologistas

Realizar-se-á amanhã, sexta-feira, dia 10 de agôsto de 1956, às 17 horas, no anfiteatro da 15a. Enfermaria da Santa Casa de Misericórdia a aula inaugural do quarto curso de formação de Psicologistas organizada pelo Instituto de Psicologia Aplicada da Pontifícia Universidade Católica do Rio de Janeiro.

Trata-se de um curso universitário de três anos e meio, com aulas diá trabalhos práticos e estágios sob a orientação de um corpo docente especializado, com a finalidade de formar não só Psicologistas Profissionais, mas também pesquisadores científicos para as equipes de investigação.

As Inscrições continuam abertas sòmente no horário entre 17 e 20 horas na 15a. Enfermaria da Santa Casa, rua Santa Luzia, 206 - 1.º andar - onde se encontra instalado o Departamento de Cursos do Instituto de Psicologia Aplicada da Universidade Católica. Informações podem ser obtidas pelo telefone 46-5966.

IV SEMANA DO ESTUDANTE

Distribuição de ingressos para teatros

A União Metropolitana dos Estudantes, comunica aos universitários cariocas que, conforme sua programação para comemorar a 4a. Semana do Estudante, distribuirá, hoje dia 9, ingressos aos interessados, para Teatro João Caetano, e também distribuirá para o Teatro Rival, porém por sorteio, que ocorrerá às 18,30 horas no Restaurante Central dos Estudantes.

Amanhã dia 10, distribuirá ingresso para os Teatros Carlos Gomes e Tablado, situado êste último à Av. Lineu de Paula Machado, e para o Municipal e Rival, ainda por sorteio, no mesmo horário e local citado, enquanto que, os demais serão distribuídos na sede da UME e no Restaurante Central dos estudantes Calabouço.

A Diretoria da UME agradece às Emprêsas Teatrais que têm colaborado para maior brilhantismo desta nossa Semana.

SECRETARIA GERAL DE EDUCAÇÃO E CULTURA

Instituto de Pesquisas Educacionais — Curso de Especialização em Psicopedagogia

Acham-se abertas no Instituto de Pesquisas Educacionais, à Av. Almirante Barroso, 81 - 7.º andar - as inscrições para o Curso de Especialização em Psicopedagogia, instituído pela Secretaria Geral de Educação e Cultura da Prefeitura do Distrito Federal, destinado a técnicos de educação e professôres de curso primário da mesma Secretaria.

O curso, orientado pela professôra Cirina Miranda de Menezes, terá início no próximo dia 16 de agôsto.

O programa abrangerá: 1) - Psicologia evolutica da criança e do adolecente. Transtorno da evolução intelectual e emocional. 2) - Provas psicométricas. Estudo de casos individuais. 3) - Problemas de apredizagem das crianças excepcionais. Processos adequados de ensino. 4) - Distúrbios da palavra e da coordenação visual-motora. Processos corretivos.

Maiores informações poderão ser colhidas no Diário Oficial - Secção II - de 1 de agôsto de 1956. Edital n. 2 do Instituto de Pesquisas Educacionais.

PRIMEIRO CONGRESSO ESTADUAL DE EDUCAÇÃO

São Paulo, 8 — Prosseguem, ativamente, os preparativos para a realização, em Ribeirão Preto, nos próximos dias, do Primeiro Congresso Estadual de Educação, o qual deverá contar com a presença de diversas autoridades. Asp.

ENGENHARIA

Chamados ao Currículo Escolar

Carlos Humberto Diez de Medina, José Catunda Martins, Lauro Antônio Hildebrant, Raimundo Guilherme da Silveira, Ronald Theodor van Rybroeck, Bercion Gonçalves, Bronisiaw Hertenberg, Murilo Affonso Monteiro de Sá e Alberto de Azevedo Antunes.

Chamado à Secção do Curriculo Escolar - Ney Borges de Oliveira para apresentar documentos.

Chamados ao Protocolo os Alunos do 5.º ano Abaixo Relacionados - Amaury de Souza, Aharon Gurwicz, Aloysio Guedes de Miranda Gama, Abram Kalczlenick, Adolpho Podlunny, Antonio José Monteiro Tavares Bastos, Antonio Pereira Lyra, Aroldo Baptista Guimarães, Bruno Contarini, Balthazar Dias Leite, Bricio Cardoso Lemos, Carlos Ludgero de Azevedo, Carlos Marcelo Ribeiro Petribú, Celso Manso Monteiro Viana, Carlos Ernesto da Silva Lindgren, Coenraad Scholt, Carlos Eduardo de M. Fernandes, Caio Augusto Borges de Alcantara, Carlos Alberto Pessoa Pardellas, Charallah Abrão Sader, Dorian Bruzzi, Daphuis Ferreto D. de Figueiredo, Decio de Oliveira Araújo, Dirceu de Oliveira Madruga, Djairo Gudes de Figueiredo, Domingos de Freitas Diniz Neto, Domingos de Saboya Barbosa Filho, Darcy Bruger, Domingos Boechat Alves, Eduardo Mesquita de Souza e Ewald de Oliveira Ferreira.

A sabatina extra será realizada hoje, às 20 horas, e a 3a. sabatina no dia 10, amanhã, às 20 horas, ambas no prédio do Largo de S. Francisco.

Hidráulica — Dia 11, sábado, às 14 horas, prova escrita de exame vago de 2a. época para Jethro Gomes Jardim.

Novo Curso de Rodoviários e Ferroviários - Segundo orientação da Diretoria da Escola Nacional de Engenharia e da Campanha Nacional de Aperfeiçoamento do Pessoal de Nível Superior, os Cursos de pós-graduação, que vinham sendo realizadas desde 1953, não serão promovido no corrente ano, procurando-se iniciá-los, em 1957, se possível, logo, no mês de Janeiro. As inscrições serão abertas durante o próximo mês de dezembro.

MEDICINA

Exames

1.º ano - Biofísica — Hoje, dia 9, 15 horas, no Lab. de Anatomia, alunos ns. 1 a 189; ns. 199 a 325, no Lab. de Histologia e ns. 326 ao fim no Lab. de Parasitologia.

2.º ano - Anatomia Topográfica - Exame escrito, hoje, às 13 horas, para os alunos de ns. 1 a 160; dia 10, às 13 horas, ns. 161 ao fim, no Serv. da Cadeira.

3.º ano - Clínica Prop. Médica - Dia 10, às 9 horas, para os alunos de ns. 1 a 125; às 10,30 horas,ns. 126 ao fim, no Lab. de Histologia.

4. ano - Parasitologia - Dia 10, às 13 horas, no Serv. da Cadeira - **Clínica Médica** - Dia 13, às 9 horas, para os alunos do prof. Clementino Fraga e Equiparado do dr. Peçanha, no Serv. da Cadeira. Prof. Magalhães Gomes no Lab. de Parasitologia. Prof. Lopes Pontes, no Serv. da Cadeira.

5.º ano — Clínica Obstétrica — Curso Oficial do dr. Rezende, transferido para hoje, 9, às 10 horas. - **Clínica de Doenças Tropicais**, hoje, 9, às 14 horas. - **Clínica Ginecológica** - Dia 10, às 8 horas - **Nota - Doenças Tropicais** - Terão início as aulas do Curso Oficial e Equiparado do dr. J. Rodrigues da Silva, dia 14, às 13 horas.

6.º ano -Terapêutica - Curso Equiparado drs. Orlando Rocha e Anibal Nogueira, exame dia 14, às 9 horas. - **Ortopedia** - Dia 9, às 8 horas - **Neurologia - Oficial** e... horas. - **Neurologia** - Oficial e Equiparado - 2a. chamada, dia 9, às 8 horas. - **Medicina Legal** - Início do Curso, dia 10, para os alunos de ns. 32, 33, 34, 38, 39, 40, 41, 42, 32, 33, 34, 35, 38, 39, 40, 41, 42, 43, 49, 50, 51, 52, 77, 79, 81, 82, 83, 89, 90, 91, 92, 93, 95, 96, 101, 102, 103, 110, 114, 116, 117, 118, 119, 120, 151, 188, 185, 190, e 227 - **Higiene** — Aula inaugural, dia 13, às 14 horas.

O 11 DE AGÔSTO NA FACULDADE DE DIREITO DA P.U.C.

Associando-se às comemorações do 11 de agôsto, data aniversária da instituição dos cursos jurídicos no Brasil, o Centro Acadêmico Eduardo Lusfosa, órgão dos alunos da Faculdade de Direito da Pontifícia Universidade Católica do Rio de Janeiro, fará realizar, em sua sede, à rua São Clemente, um programa festivo que terá início às 10 horas e se prolongará até à madrugada. Em seus detalhes, o programa comemorativo do próximo sábado no CAEL é o seguinte, segundo nos informou o acadêmico Carlos Alberto Ferreira de Souza, presidente daquele órgão: 10 horas - Final do Torneio de voleibol entre as equipes da Universidade, em disputa da Taça "Taça XI de Agôsto". 15 horas - Inauguração festiva da Casa do Estudante da Universidade Católica. 16 horas - Debates sôbre o discutido teme: "A Reforma Constitucional" - Parlamentarismo x Presidencialismo, como os líderes das bancadas no Parlamento. 19 horas - Espetáculo de arte, no qual tomarão parte alinos da Universidade, e como convidado especial o elenco do "Teatro Rural do Estudante". 23 horas - "Baile do CAEL" nos salões do Clube Monte Líbano. A renda será revertida em prol das obras do CAEL.

SEGUIU PARA OS ESTADOS UNIDOS O REPRESENTANTE DO COMÉRCIO BRASILEIRO

Em viagem de estudos de assuntos econômicos e em missão do comércio basileiro, viajou para os Estados Unidos o primeiro vice-presidente da Confederação Nacional do Comércio, sr. Jessé Pinto Freire. Deverá visitar ali centros comerciais e industriais do país amigo. Representando a Confederação Nacional do Comércio, participará da XXXV Reunião Executiva do Conselho Interamericano de Comércio e Produção, em Nova York.

Na reunião em aprêço, a diretoria do órgão interamericano passará em revista os acontecimentos marcantes decorridos desde a sua última reunião e traçará os rumos a serem seguidos pelo Conselho até o próximo plenário.

CONCURSOS DO D.A.S.P.

Prática Rural do M. A. — C. 324 — A prova Escrita (Especializada) do concurso de Prático Rural do M. A. — C. 324, realizada no Distrito Federal, e nos Estados do Pará, Ceará, Pernambuco Bahia, São Paulo, Paraná, Santa Catarina, R. G. do Sul, Minas Gerais e Mato Grosso, será identificada no dia 13 do corrente, às 9 horas, nos C. A. do DASP (Av. Almte. Barroso, 81, 2.º).

Para a vista da prova, que será logo a seguir, o candidato deverá apresentar-se munido do cartão de identificação.

No será concedida vista de prova fora do local, data e horário aqui fixados.

* * *

Escrevente-datilógrafo do SPF — Transferência — A prova de Datilografia (Trecho e Tabela) de transferência de Escrevente-datilógrafo do S. P. F., realizada no Distrito Federal, no Território de Rondônia e nos Estados do Amazonas, R. Grande do Norte, Pernambuco, Alagoas, Sergipe, Esp. Santo, São Paulo, R. G. do Sul, Minas Gerais, Goiás, e Mato Grosso, será identificada no dia 10 do corrente, às 9 horas, nos C. A. do DASP (Av. Almte. Barroso, 81, 2.º).

Para a vista de prova, que será logo a seguir, o candidato deverá apresentar-se munido do cartão de identificação.

Não será concedida vista de prova fora do local, data e horário aqui fixados.

CURSOS DE LÍNGUAS
do INSTITUTO HANS STADEN
comunica a reabertura das aulas em 6 de agôsto e abertura de novos cursos de:
ALEMÃO — PORTUGUÊS
e outras línguas
TAQUIGRAFIA
MATRÍCULAS E INFORMAÇÕES:
COLÉGIO CRUZEIRO — Rua Carlos de Carvalho, 76, esq. Avenida Mem de Sá — Tel.: 32-0881, das 16 às 20 horas (exceto aos sábados).
22582

ESTRADA DE FERRO CENTRAL DO BRASIL
DEPARTAMENTO DO MATERIAL
SERVIÇO DE IMPORTAÇÃO
CONCORRÊNCIA ADMINISTRATIVA N.º 27-IMP-56, a ser realizada no dia 18 (dezoito) de setembro de 1956 às (dezesseis) horas, referente a SOLDA A BAIXA TEMPERATURA, para importação.
Quaisquer informações sôbre o assunto, serão prestadas aos interessados na sala 715, 7.º andar da Estação D. Pedro II, com o sr. Chefe do Serviço de Importação.
34563

REGISTRO SOCIAL

NATALICIOS

Fazem anos hoje a sra. Vera Eulálio de Souza e o sr. Adhemar Pereira Alves, da Confederação Nacional da Indústria.

— Fazem anos hoje os jornalistas Flavio de Morais, Mario Moitinho Neiva, Adelerno Xavier, José Domingos de Moraes.

— Transcorre hoje o aniversário natalício do sr. Candido Leal. O aniversariante reunirá seus parentes e amigos num coquetel íntimo em sua residência, na Avenida Beira Mar.

— Transcorre hoje a data natalícia da sra. Otília Caldas. Por êsse motivo seus filhos oferecem, em sua residência, uma recepção às pessoas de suas relações de amizade.

CHÁ DE CARIDADE

Cacia Dourada — A sra. dr. Franklin Leal oferecerá hoje, na sua residência, à rua Hilário de Gouveia n. 88, apt. 502, às 17 horas, um coquetel, para reunir as patronesses do Chá da Cacia Dourada, em benefício do Orfanato São José, em Jacarepaguá, programado para setembro.

FESTAS

Dando prosseguimento ao programa social de agôsto corrente, o Olympico Club fará realizar em sua sede da rua Alvaro Alvim, no próximo dia 19, das 20,30 às 23,30 horas, mais uma noite dançante, dedicada aos associados e suas famílias. O ingresso será feito, como de costume, mediante apresentação da carteira social ou de família.

MARÍTIMOS...

(Continuação da 2.ª página)

tá à testa do movimento, que poderá estourar brevemente.

PORTO ESTRATÉGICO

Os líderes da Marinha Mercante escolheram o pôrto de Santos para discutir sôbre a greve, porque o consideram de grande importância estratégica. Ademais, estariam mais distantes das autoridades federais, podendo, dessarte, manobrar com mais facilidade os sindicatos e trabalhadores. As duas Federações da Marinha Mercante — Nacional dos Trabalhadores do Mar e Nacional do Grupo de Máquinas, — têm sede nesta cidade, como a maioria dos sindicatos. Por conseguinte, normalmente o Distrito Federal deveria ser o local para a reunião de Santos. Todavia, os dirigentes da classe acham mais aconselhável reunir-se no pôrto santista.

INFORMAÇÕES DIFÍCEIS

A reportagem do Correio da Manhã procurou obter, ontem à tarde, informações mais detalhadas sôbre a reunião de Santos e a disposição dos marítimos para uma greve geral. Tudo em vão. Os dirigentes sindicais esperam a decisão da assembléia conjunta, para, então, opinar. O presidente da Federação dos Marítimos, por sua vez, desmente declarações que lhe atribuíram sôbre a não existência de clima de greve na Marinha Mercante. Dessa maneira, pode se admitir que há muita cautela da parte dos líderes sindicais da Marinha Mercante com relação à propalada greve.

MOVIMENTO PARCIAL

O movimento dos marítimos, porém, se apresenta como sendo de características particulares. Mais de 70% dos marítimos são servidores do Loide e da Costeira. O desinterêsse dêsses trabalhadores pelas reivindicações levantadas pelos sindicatos poderá levá-los a não participar da greve. Pensando nisso, é provável que sejam levantadas outras reivindicações, que atinjam os marítimos autárquicos, o que poderá levá-los a aderir à paralisação. Caso contrário, a greve poderia redundar em fracasso, se bem que o transporte de passageiros na Baía de Guanabara seria seriamente afetado.

DE GAULLE VISITARA POSSESSÕES FRANCESAS

PARIS, 8 — O general Charles De Gaulle partiu hoje de Paris para iniciar uma viagem através das possessões francesas da América do Sul, Caraíbas e Pacífico.

Seu avião, um DC-4, presenteado por Harry Truman, quando êste era presidente dos Estados Unidos, fará escalas em Dakar e Natal em seu vôo para Cayenne, na Guiana Francesa, onde De Gaulle deverá chegar amanhã cedo.

O general viajará acompanhado de sua espôsa e pelo "chefe" de seu "gabinete fantasma", Olivier Guichard, e o conselheiro da União Francesa, Jacques Foccart.

De Cayenne, De Gaulle partirá para Guadalupe e Martinica. Em seguida irá a Tahiti, por via marítima.

No Pacífico, De Gaulle fará uma viagem aérea através das ilhas francesas nesse oceano, regressando a Paris a 18 de setembro próximo. U.P.

ADHEMAR F. DE SA REGO, C. D.

Participa aos colegas e clientes que inaugurou em Copacabana seu novo consultório: Av. N. S. de Copacabana, 1.150, apto. 217. Tel. provisório (da residência) 27-3357 — Diàriamente. 27859

TRÉGUA NO PÃO

(Continuação da 2.ª página)

cio a operação de levantamento do custo da produção do pão tipo popular, solicitada pelo presidente da COFAP, a fim de dar solução definitiva à questão do preço daquela mercadoria, em bases rigorosamente técnicas e equânimes.

A operação é parte do levantamento do referido custo de produção, e que abrangerá três fases: experimentação em estabelecimento militar, experimentação em estabelecimento civil e pesquisa sôbre o custo de produção e lucros.

A operação de ontem foi levada a efeito em ato público, perante a imprensa, falada e escrita, técnicos, o presidente da COFAP, e presidente do Sindicato dos Panificadores e assistida pelo comandante da Polícia Militar, coronel Hururai Magalhães.

Ao final, o oficial encarregado da demonstração fêz comunicação dos resultados oficiais, que são os seguintes: produção de saco de farinha de trigo de 50 kg., 385 bisnagas, num total de 120 quilos de pão popular. Valor das vendas, a Cr$ 2,80 por bisnaga, Cr$ 1.222,00. Custo da matéria prima, Cr$ 938,00. No custo da produção não se levaram em conta as demais despesas concorrentes, tais como: mão-de-obra, empregados, impostos, taxas e outras incidências, como luz e fôrça.

O pão produzido foi examinado pelos presentes, que o acharam de ótima qualidade, de sabor especial e de padrão excelente.

A próxima operação será num estabelecimento da Subsistência Militar.

Colaborou no fabrico do pão o professor e técnico em fermentação, sr. Antônio Araújo, que fez uma exposição sôbre o assunto.

ESTUDO PARA O CUSTO DA FABRICAÇÃO DO PÃO

Fórmula "Fleischmann" para 120 quilos:

Farinha: 100%, 100 kg. Cr$ 979,00 (9,79 o quilo); açúcar: 2%, 2 kg. Cr$ 17,40 (8,70 o quilo); gordura: 2%, 2kg. Cr$ 90,00 (45,00 o quilo); fermento: 1 1/2%; 1 1/2 kg. Cr$ 20,28 (13,52 o quilo); sal: 3%, 3 kg. Cr$ 6,00 (2,00 o quilo); lenha 150 kg. Cr$ 90,00 (0,60 o quilo); farinha (mesa) 2%, 2kg. Cr$ 19,58 (9,79 o quilo). Cr$ 1.344,49 dividido por 120 — Cr$ 11,20.

Soma: Cr$ 1.222,26. 10% Cr$ 122,23 Total: Cr$ 1.344,49.

Cr$ 1.344,49 dividido por 120 — Cr$ 11,20.

Preço do quilo — Cr$ 11,20: Bisnaga de 230 gr. à 250 gr. — Cr$ 2,80; Pão pequeno de 50 gr. — Cr$ 0,60.

Produção real; total de "bisnagas": 385.

OBSERVAÇÃO

Leva-se em conta:

I — A farinha que contém 6% de raspa de mandioca em saco, permitido pela COFAP;

II — A qualidade da mão-de-obra, Bom padeiro em relação ao dono da padaria, permitindo à massa uma absorção grande de água, que é massa, que é pão, que é lucro;

III — A qualidade da farinha dura ou mole, isto é, capacidade de absorção maior ou menor;

IV — A mão-de-obra, luz, fôrça e transporte gratuitos e isenção de Impostos.

NÃO HAVERÁ PÃO

SÃO PAULO, 8. Em virtude da demora de solução para o mandado de segurança que impetraram, os panificadores de São Paulo resolveram suspender, a partir de hoje, as entregas aos empórios e bares. A respeito ouvimos o sr. Antonio Pinto de Morais, advogado do Sindicato dos Padeiros. Declarou-nos que a medida visa apenas reduzir os prejuízos que a classe vem sofrendo com a manutenção do preço do pão, e continuou: "Como é do conhecimento público, a COFAP aumentou os preços da farinha de trigo, e aconselhou a COAP de São Paulo a não aumentar os preços do pão. Acontece que o aumento do preço de farinha foi de Cr$ 83,00 por saco, o que corresponde, no preço do quilo do pão e Cr$ 1,35. Êsse é o prejuízo que a classe vem tendo enquanto aguarda a solução do mandado de segurança que impetrou".

Cartas à Redação

(Continuação da 2.ª página)

lizadas. (Até hoje, nove meses transcorridos, não há uma só aposentadoria atualizada pela Caixa de Aposentadoria e Pensões dos Ferroviários e Empregados em Serviços Públicos). É de esperar que as constantes reclamações surgidas na imprensa e os protestos freqüentes de parlamentares no Congresso contra os desmandos da CAPPESP despertem nas altas autoridades responsáveis um movimento de atenção, uma providência salvadora, de molde a impedir que a instituição, já tão comprometida, fique irremediàvelmente desacreditada pela inépcia de seus dirigentes."

Extranumerários

Do sr. Alonso P. Silva Júnior, residente na Rua Paula Afonso, 597 em Belo Horizonte, recebemos a seguinte carta, datada de 3 do corrente:

"Sr. redator:

Leitor assíduo dêste completo, tradicional e sério matutino e na qualidade de beneficiário da Lei 2.284 de 9-8-54, que ampara os extranumerários mensalistas com mais de 5 anos de serviço público, garantido-lhes a estabilidade, solicito de v. s. que o Correio da Manhã me informe com sua peculiar segurança, se a Lei supra, após ser reconhecida a sua constitucionalidade (5x2) pelo Tribunal Federal de Recursos conforme noticiou êsse jornal em sua edição de 16-6-56, subiu em grau de recurso para o Supremo Tribunal e se a rejeição da preliminar sôbre a inconstitucionalidade se prendeu ao fato de ter o presidente da República sancionado-a reconhecendo com isso, embora não possa delegar poderes a terceiros, a justiça daquele diploma legal, assumindo com aquêle ato a responsabilidade da lei em questão."

N. da R. — A primeira resposta ao missivista é negativa: o feito não subiu em recurso para o Supremo Tribunal. E afirmativa será a segunda: o Tribunal Federal de Recursos reconheceu a constitucionalidade da Lei 2.284, embora ela apresentasse a falha de ter sido iniciativa do Legislativo, e não do Executivo, falha no entanto sanada pela sanção posterior do Poder Executivo. Assim, os extranumerários que contem ou venham a contar mais de 5 anos de serviço estão efetivamente equiparados aos funcionários efetivos, continuando em vigor a referida Lei, conforme decidiu o Tribunal no julgamento da preliminar sôbre a sua constitucionalidade.

NOTAS MÉDICAS

III CONGRESSO IBERO-LATINO-AMERICANO DE DERMATOLOGIA — Será realizado no México de 21 a 27 de outubro de 1956, promovido pelo Colégio Ibero-Latino-Americano de Dermatologia, sob a presidência de honra do prof. Herrejon (México) e a presidência efetiva do prof. F. Latapi (México). Os temas oficiais são: 1 — "Micoses da pele"; 2 — Reticuloses cutâneas"; 3 — "Farmacodermias". Serão aceitas tambem comunicações sôbre temas livres. Além disso, haverá sessões clínicas para apresentação de dermatoses peculiares da América Central. O endereço oficial do Congresso é: Centro Dermatológico Pasqua — Calle Dr. Garciadego, 21 — México 7, D.F. Quaisquer outras informações poderão ser obtidas com o prof. J. Ramos e Silva, vice-presidente para o Brasil do Colégio Ibero-Latino-Americano, no Departamento de Clínica Dermatológica da Policlínica Geral do Rio de Janeiro.

* * *

II — CURSO DE PARTO SEM DOR, NO INSTITUTO DOS BANCÁRIOS — Terá início, hoje, 9, às 10 horas, no Gabinete do chefe médico, Av. 13 de Maio, 23, 14º. andar, sala 1.401, o II Curso de Parto psicoprofilático (Parto sem dor), sob a orientação do dr. Oswaldo Nazareth, chefe do Serviço de Obstetrícia do Instituto dos Bancarios e diretor da Maternidade da "Casa da Mãe Pobre" e seus assistentes.

* * *

POSSE NA ACADEMIA NACIONAL DE MEDICINA — Tomará posse hoje, quinta-feira, 9, às 21 horas, na Academia Nacional de Medicina, da cadeira para a qual foi recentemente eleito, o prof. Cícero Monteiro, que será recebido por seu irmão, acadêmico Darcy Monteiro, e que substitui o prof. Castro Araújo.

* * *

REELEITO O PROF. ALVARO AGUIAR — Foi reeleito membro da Diretoria da "Associação Internacional de Pediatria" o dr. Alvaro Aguiar, livre docente da Faculdade Nacional de Medicina da Universidade do Brasil, membro da American Academy of Pediatrics e atual secretário geral da Sociedade Brasileira de Pediatria.

* * *

CURSOS DO D.N.S. — Acham-se abertas, na sede dos Cursos do Departamento Nacional de Saúde, à rua do Rezende, 128, 2º. andar, as inscrições para matrículas nos Cursos de Psiquiatria e de Lepra, destinado a diplomados em Medicina.

* * *

SOCIEDADE MÉDICA DO INSTITUTO DOS BANCÁRIOS — Realiza-se no próximo sábado, dia 11, às 10,30 horas, no gabinete do chefe médico do D. Federal, à Av. 13 de Maio, 23, 14º. andar, sala 1.401, a reunião mensal da Sociedade Médica do Instituto dos Bancários. A ordem do dia está assim constituída: 1 — "O orçamento do Arquivo Médico Central", dr. Aunay Guimarães; 2 — "Enxêrto placentário na asma", dr. Milton Lobato; 3 — "Litíase do côto cístico", dr. Felício Falci.

MEMBROS DA UNESCO INCLUÍDA A ROMÊNIA ENTRE OS

Paris — A Rumânia depositou em Londres o seu instrumento de aceitação da Constituição da Organização Educacional, Científica e Cultural das Nações Unidas (*UNESCO*).

Dêste modo, a Rumânia torna-se o 76.º membro dessa organização especial das Nações Unidas. I. P. S.

No Mundo...

(Conclusão da última página)

o sr. Almiro Leal da Costa e, como defensor, o sr. Luiz Gerônimo Gneco. Os trabalhos todavia foram suspensos momentos após seu início, sendo adiados para o dia 22 por não ter comparecido um dos indiciados, o tenente-coronel Benedito Soares, bem como uma das testemunhas. Asp.

CARLOS LUZ NOS ESTADOS UNIDOS

WASHINGTON, 8 — O sr. Carlos Luz, ex-presidente do Brasil, chegou hoje aos Estados Unidos por via aérea, disposto a assistir às grandes convenções políticas dos Partidos Democrata e Republicano, nas quais são selecionados os candidatos presidenciais.

O sr. Carlos Luz informou aos funcionários da Embaixada do Brasil e da Secretaria de Estado que o receberam no aeroporto que desejava ir a Chicago na semana vindoura para observar o Partido Democrata selecionar o seu candidato à Presidência.

Arguido por alguns dos seus amigos se já havia reservado aposentos em Chicago e San Francisco (onde se celebrará a convenção republicana), o sr. Carlos Luz sorriu, dizendo: "Ainda sou, no fundo, um jornalista, além de advogado e político. Quero ver de princípio a fim o processo de seleção dos candidatos presidenciais nesta grande democracia".

A espôsa do sr. Carlos Luz, sra. Graciema Luz, que o acompanha nessa visita de 90 dias aos Estados Unidos, deu mais uma razão para os dois desejarem seguir ligeiro para Chicago: O casal tem um filho, Fernando, que trabalha naquela cidade como engenheiro do Departamento de Estradas de Rodagem de Nebraska. I. P. S.

JOÃO GOULART VAI AO PARÁ

BELÉM, 8 — O Partido Trabalhista Brasileiro, secção do Pará, recebeu de seu presidente, deputado Americo Silva, um despacho telegráfico, informando que o vice-presidente da República, sr. João Goulart, aceitou o convite que lhe foi feito por aquele parlamentar, a fim de presidir a sessão de instalação do Congresso dos Diretórios Municipais do PTB, a realizar-se ainda êste mês nesta capital.

AO INVÉS DE PEDIR FOSSE CONSIGNADA, A PERGUNTA JULGADA IMPERTINENTE, o advogado preferiu retirar-se da audiência

Nos autos da reclamação dirigida pelo advogado Waldemar Gomes de Castro ao desembargador Frederico Sussekind, corregedor da Justiça do Distrito Federal, esta autoridade judiciária, julgando improcedente o requerido, assim despachou:

"Vistos, etc. Do ato do juiz em exercício na 4.ª Vara de Família, o dr. João Claudino de Oliveira e Cruz, indeferindo o requerimento do reclamante, relativamente a uma pergunta feita à testemunha ouvida na audiência de instrução e julgamento, cabível era o agravo no auto do processo, com fundamento no art. 851, n.º II, do Código do Processo Civil, recurso que não foi usado. Também lhe era facultado pelo parágrafo único do art. 248 requerer, o que se não fêz, que o dr. juiz mandasse consignar "a pergunta julgada impertinente", Preferiu o advogado reclamante retirar-se da audiência, sob protesto, conforme registra o têrmo de audiência (fls. 12). Sua retirada, além de descortez, não podia impedir o prosseguimento da audiência, rével que se tornou o seu constituinte. Não cassou o dr. juiz o mandato, como se alega, mandato que pode continuar a ser exercido; limitou-se a prosseguir, com observância do art. 266, n.º II, inclusive mandando apregoar as testemunhas do réu, mas que não se achavam presentes, e designando, por mera liberalidade, um defensor para o réu, defensor que lhe fêz a defesa durante os debates orais. Não há, assim, como se afirmar, ter procedido o dr. juiz de modo a merecer qualquer sanção disciplinar. Ao contrário, agiu dentro da lei e tendo em vista a sua função de direção do processo. Improcedente é a reclamação, de que conheci, por fôrça do disposto no art. 36, n.º 1, do Código de Organização Judiciária".

OS VETERANOS CEGOS NÃO CONSTITUEM UM PESO PARA A NAÇÃO

WASHINGTON — Um estudo realizado pela Administração de Veteranos sôbre as ocupações de 388 veteranos totalmente cegos da Segunda Guerra Mundial e do Conflito Coreano mostra que 38 por cento são profissionais liberais, técnicos e administradores de emprêsas.

Outros 14 por cento se dedicam a vendas e a trabalhos clericais; 13 por cento são agricultores; 10 por cento realizam trabalhos de alta precisão; e 25 por cento executam trabalhos manuais e serviços diversos. I. P. S.

VIDA CATÓLICA

S. JOÃO-MARIA VIANNEY

Nasceu São João-Maria Vianney em 1786, em Dardilly, nos arredores de Lion, filho de simples lavradores. Ainda criança trabalhou no campo e foi pastor, mas desde então já revelava a sua grande devoção a Nossa Senhora.

Era muito caridoso, cheio de piedade e foi êsse o motivo principal que o levou ao sacerdócio. Após vários anos de paroquiato, foi designado cura d'Ars, uma pobre paróquia onde o catolicismo não era muito desenvolvido.

Ao chegar ali, ajoelhou-se o bom pároco, pedindo a graça divina para o ministério que ia iniciar. Visitou depois a todos os paroquianos e em breve, graças à sua diligência, virtudes e simplicidade, conquistava a todos, conseguindo realizar uma obra notável.

Dentro em pouco verdadeiras romarias vinham dos lugares próximos para ouvi-lo, procurando todos os seus conselhos, querendo confessar-se com êle e obter seus milagres.

Sua fama se estendeu mais tarde a tôda a França, aumentando o número de peregrinos, que excedia, por ano, a mais de 80 mil.

Faleceu o virtuoso sacerdote a 4 de agôsto de 1859, sendo declarado venerável por Pio IX e canonizado em 1925, por Pio XI.

"O que tiveres de fazer, faze-o bem, e não te contentes nunca com o que já obtiveste."

SANTA CLARA DE ASSIS

SANTOS DE HOJE

Romano, Juliano, Domiciano, Marcelino, Marciano, Firmo, Veriano.

os tecidos "Jolie Madame de Paris"

marco supremo da elegância...

criados por

PIERRE BALMAIN

procurando tornar mais elegante a elegância brasileira, introduziu em sua coleção côres e padronagens com requinte de arte e beleza, colorindo com deslumbramento a primavera e verão de 1956/1957.

A mulher fascina pela beleza e pelo traje e os tecidos "JOLIE MADAME DE PARIS" respondem por esta fascinação.

Nas casas mais elegantes da cidade

"BARBOSA FREITAS"
"TECELAGEM MODERNA"
"SANTA BRANCA"
"NUANCE"
"CASA BRANCA"

você encontrará com exclusividade êste conjunto de côres e padrões que irão realçar sua personalidade feminina! *

coleção "Jolie Madame de Paris"

— marco supremo da elegância —

de

PIERRE BALMAIN

44, RUE FRANÇOIS 1er — PARIS

realizada exclusivamente no Brasil por

TECIDOS Adatex S.A.

* Oferecemos, também, às nossas distintas clientes uma coleção de figurinos originais de Pierre Balmain para nossos tecidos.

ITINERÁRIO DAS ARTES PLÁSTICAS

JAYME MAURICIO

POR ACLAMAÇÃO, O CONSELHO DELIBERATIVO ELEGEU

A diretoria do Museu de Arte Moderna para o período de 56 a 61

Votou o "conselheiro" Juscelino Kubitschek — Deixaram a diretoria os professôres San Tiago Dantas e Carlos Flexa Ribeiro — Eleitos vice-presidente o engenheiro João Carlos Vital e diretor-secretário o arquiteto Henrique Mindlin

Dois aspectos da reunião do Conselho Deliberativo do Museu de Arte Moderna do Rio, ontem, vendo-se à esquerda o sr. Juscelino Kubitschek, pertencente àquele Conselho, entre a sra. Niomar Moniz Sodré, embaixador Maurico Nabuco, professor Carlos Flexa Ribeiro e engenheira Carmen Portinho; à direita, uma parte dos componentes do Conselho.

De conformidade com os estatutos do Museu de Arte Moderna do Rio, a Comissão Executiva que dirige os destinos da instituição pelo prazo de cinco anos, eleita pelo Conselho Deliberativo, concluiu o seu mandato, integrada pelo embaixador Maurício Nabuco (presidente), professor Francisco Clementino de San Tiago Dantas (1.º vice-presidente), sr. Aloysio de Salles (2.º vice-presidente), sra. Niomar Moniz Sodré (diretor-executivo), sra. Carmen Portinho (diretor-executivo-adjunto), professor Carlos Flexa Ribeiro (diretor-secretário) e sr. Nelson Batista (diretor-tesoureiro).

Em conseqüência, reuniram-se ontem, às 10 horas, no pavilhão junto às obras do Museu, os componentes do referido Conselho, para eleger a nova Comissão Executiva no período que vai de 1956 a 1961. Compareceram à reunião os seguintes conselheiros: Affonso Eduardo Reidy, Aloysio de Paula, Aníbal M. Machado, Antônio Augusto Moniz Vianna, Antônio Galotti, Augusto Frederico Schmidt, Carlos Amélio de Figueiredo, Gustavo Capanema, Hélio Jaguaribe de Mattos, Henrique E. Mindlin, João Carlos Vital, Jorge Leão Ludolff, José Simeão Leal, Juscelino Kubitschek, Lauro Salazar Regueira, Leonídio Ribeiro, Maria Martins, Paulo Bittencourt, Pedro Pereira Filho, Raymundo Ottoni de Castro Maya, Rodrigo Mello Franco de Andrade e Walter Moreira Salles.

Aberta a sessão pelo embaixador Maurício Nabuco, com o sr. Juscelino Kubitschek na presidência de honra, em virtude da sua atual posição como Presidente da República, foi lida a ata da sessão anterior pelo diretor secretário, professor Carlos Flexa Ribeiro, sem discussão e com aprovação geral. Tratando da ordem do dia, o embaixador Maurício Nabuco esclareceu que, achando-se extinto o mandato da atual Comissão Executiva, impunha-se a eleição de uma nova Comissão para o mandato próximo, motivo pelo qual fôra convocado o Conselho. Pede, então, a palavra o sr. Carlos Aurélio de Figueiredo para propor a reeleição da Comissão Executiva, cujo mandato se extinguira, com aplausos gerais dos presentes.

Esclarece, porém, o embaixador Maurício Nabuco que o vice-presidente, prof. San Tiago Dantas e o diretor secretário, professor Flexa Ribeiro, não eram candidatos, conforme lhe haviam informado, de claração que com pesar passava ao Conselho. Pede então a palavra o professor Flexa Ribeiro para explicar as razões pelas quais não apresentara a sua candidatura, razões decorrentes do seu intenso trabalho profissional — o que não impedia, entretanto uma colaboração estreita com o Museu e um possível retôrno, se o Conselho assim o quizesse, à sua Comissão Executiva na ocasião em que seus afazeres o permitisse.

Pede a palavra o sr. Antônio Galotti para lamentar a perda do vice-presidente San Tiago Dantas, cuja personalidade louvou, propondo a seguir, para substituí-lo no cargo, o sr. João Carlos Vital, com aplausos gerais. E' concedida, então, a palavra ao dr. Paulo Bittencourt que fêz o elogio do professor Carlos Flexa Ribeiro, seus serviços ao Museu, recomendando à diretora executiva não esquecer de anotar e cobrar, em tempo oportuno, a promessa do mesmo de um possível retôrno à diretoria da instituição Propõe a seguir, para substituir o diretor secretário que se afasta, um nome que dispensa maiores comentários — o do arquiteto Henrique E. Mindlin, proposta recebida com visíveis manifestações de agrado pelo Conselho.

O embaixador Maurício Nabuco determina, então, a eleição da Comissão Executiva, dentro das formalidades dos estatutos, quando o conselheiro Lauro Salazar Regueira, pedindo a palavra, propõe que a eleição da nova Comissão seja por aclamação, sendo vivamente aplaudido por todos os presentes. Os srs. João Carlos Vidal e Henrique Mindlin, agradecem a indicação e aprovação, comprometendo-se ao bom desempenho das funções para as quais foram eleitos. Em vista do ocorrido, o embaixador Maurício Nabuco declara empossada a nova Comissão Executiva do Museu de Arte Moderna do Rio, pelo prazo de cinco anos. E com a permissão do Chefe do Govêrno, encerra a sessão.

O sr. Juscelino Kubitschek demora-se algum tempo ainda em conversação com os presentes, felicitando, inclusive, os conselheiros reeleitos e eleitos, para a diretoria, e retira-se.

Nas obras do Museu, permanecem vários membros do Conselho Deliberativo, já com o novo vice-presidente João Carlos Vital e secretário Henrique Mindlin, na primeira visita oficial à construção do belo projeto de Affonso Eduardo Reidy, tarefa que, certamente, êles vão ter oportunidade de realizar com muita frequência por êstes próximos anos — não muitos — até que, já na sede nova, em pleno e vigoroso funcionamento, daqui a cinco anos, volte o Conselho Deliberativo a considerar os serviços prestados ao Museu pela nova Diretoria.

A nova Comissão Executiva do Museu de Arte Moderna do Rio de Janeiro ficou assim constituída:

Presidente — embaixador Maurício Nabuco.
1.º Vice-Presidente — engenheiro João Carlos Vital.
2.º Vice-Presidente — sr. Aloysio de Salles.
Diretor-Executivo — sra. Niomar Moniz Sodré.
Diretor-Executivo-Adjunto — sra. Carmen Portinho.
Diretor-Secretário — arquiteto Henrique Mindlin.
Diretor-Tesoureiro — sr. Nelson Batista.

A DINÂMICA DO NOVO VICE

O engenheiro João Carlos Vital, antigo entusiasta do Museu, mal foi eleito vice-presidente, correu à obra e escalou com notável agilidade o ponto mais alto da obra, avaliando muito bem as tarefas que vai enfrentar (com sucesso, claro) nos próximos cinco anos. Um homem dinâmico numa obra de arrôjo e coragem.

MIGUEL ÂNGELO NA SESSÃO DE CINEMA DO MUSEU

Para um público numeroso, que lotou integralmente as dependências do auditório da A.B.I., o Museu de Arte Moderna do Rio realizou têrça-feira última, às 18 horas uma sessão cinematográfica dedicada aos afrescos de Miguel Ângelo na Capela Sistina do Vaticano, precedida antes por uma palestra do sr. Deoclécio Redig de Campos, conservador dos Museus do Vaticano, um nome que dispensa maiores comentários e apresentações como uma das maiores autoridades internacionais da pintura renascentista e em particular da obra de Miguel Ângelo. Iniciando a sessão o professor Flexa Ribeiro fêz o elogio do conferencista explicando — para evitar a confusão entre os leigos — dos motivos que levaram o Museu a realizar aquela sessão dedicada a uma obra imortal, fiel ao espírito do seu tempo. O sr. Redig de Campos fêz então uma conferência de caráter evocativo e histórico acêrca dos fatos que envolveram a genial criação de Miguel Ângelo. Suas palavras podem ser condensadas através do próprio resumo que escreveu o grande brasileiro do Vaticano, no programa da sessão cinematográfica:

"Os 3 DOCUMENTÁRIOS sôbre as pinturas a fresco de Miguel Ângelo na Capela Sistina do Vaticano, foram realizados em côr pela Senhora Aurélia Attili Bernucci, com têxto tirado do meu volume intitulado "Itinerário Pittorico del Musei Vaticani" (Roma, editor Bardi — 1954). — Gostaria neste momento de lembrar um pouco o grande artista, Miguel Ângelo (Caprese — 1475, Roma — 1564) foi escultor, pintor, arquiteto e poeta; considerava-se, entretanto, essencialmente escultor. Um destino singular fêz com que êle não conseguisse levar a têrmo nenhuma das suas obras monumentais de escultura — a Capela Medicea de São Lourenço e o Túmulo de Júlio II ficaram incompletos — como incompletos ficaram seus mais importantes trabalhos de arquitetura — a Cúpula de São Pedro e os Palácios dos Conservadores no Capitólio em Roma, a primeira, acabada e a segunda construída depois da sua morte. — No entanto, tôda a sua obra de pintura, executada por ordem dos Papas Júlio II e Paulo III, quase a contragôsto, foi terminada e se encontra tôda ela no Vaticano; trata-se da abóbada da Capela Sistina (1508-1512) e dos grandes painéis do Juízo Final (1535-1541) e da Capela Paulina (1542-1550). A primeira destas obras, foi também a sua primeira obra de pintura a fresco de caráter monumental. Representa vários episódios da Gênese, desde a criação da luz até ao dilúvio (por isto é chamada como a "Bíblia de Miguel Ângelo"). O drama central, por assim dizer, é acompanhado e de certo modo comentado pelas figuras laterais dos Profetas e das Sibilas, sentados em seus tronos de mármore. O Juízo Final já é obra da sua velhice. Foi encomendado por Clemente VII em memória expiatória do Saque de Roma feito em 1527 pelas tropas de Carlos V em luta com o Papa e que foi então considerado por muitos como um Juízo de Deus sôbre os excessos paganizantes da Renascença. Morto Clemente VII, Paulo III quis que Miguel Ângelo executasse o desenho já preparado, transformando o salmo penitencial de seu predecessor em um grandioso cartaz polêmico do Concílio ecumênico que se havia de reunir em Trento para reformar a Igreja e debelar a heresia luterana. O meu comentário, antecipando-se à exibição dos três bonitos filmes onde a arte do Cinema nos facilita uma visão tão grandiosa e bela, procura apresentar em breve os aspectos essenciais, artísticos, históricos e religiosos das duas obras, que marcam, a primeira, o vértice da parábola estética da Renascença e a segunda, o início do seu crepúsculo, numa tentativa dramática de exprimir, numa linguagem clássica, um conteúdo que está além das fronteiras humanísticas da Renascença, por ser de natureza mística: a paixão religiosa de quem foi, com Fra Angélico — embora de modo muito diferente — o maior artista cristão da Renascença italiana".

Deoclécio Redig de Campos

NOVOS CURSOS NO MUSEU

Avisa a secretaria do Museu de Arte Moderna do Rio estarem abertas novas matrículas para os cursos do professor Santa Rosa e para um novo curso de pintura a cargo do pintor Edson Motta. Rua da Imprensa 16-A — Esplanada.

UMA CARTA E UMA BOA NOTÍCIA

Ilmo. Sr.
Jayme Maurício
Prezado amigo,

O Museu de Arte Moderna resolveu ampliar seu boletim de informações, transformando-o em um pequeno jornal de artes, de oito páginas, formato meio-"Estado de S. Paulo", impresso em papel assetinado e com variada colaboração dos nossos melhores críticos e esteticistas. E' com êsse intúito que vem solicitar sua preciosa colaboração. Os artigos deverão ser assinados e não ultrapassar duas a três páginas dactilografadas. As notícias precisam ser objetivas e concisas. Infelizmente não pode ainda o Museu pensar em remunerar essa colaboração mas espera fazê-lo oportunamente.

Cordiais saudações
Sérgio Milliet
Diretor Artístico

Caro Sérgio Milliet — Colaborar de perto em todos os setores do Museu de Arte Moderna de São Paulo mais que um prazer é um dever que cumprimos alegremente há mais de um lustro e que continuaremos a cumprir enquanto pudermos. Outra, aliás, não será, estamos certos, a atitude dos que no Brasil lutam pela elevação do nível cultural e artístico do público — despreocupados de compensações — como vocês al do Museu da rua 7 de Abril. O novo jornal de artes está fadado a ampliar o trabalho educativo dêsse Museu e, entre artistas e críticos, encontrará, sem dúvida, a melhor acolhida.

NOTAS CURTAS

Recebemos e agradecemos o exemplar de "Architecture and Arts" com um belo estudo de Georges D. Landau sôbre o panorama atual da arquitetura contemporânea brasileira. Essa revista australiana infelizmente é de pouca circulação por aqui.

* * *

O historiador Ladislas Segy, diretor da Segy Gallery, de Nova York, especializada em arte negra, vai pronunciar uma conferência têrça-feira próxima, 14, às 18 hs. no Museu de Arte Moderna do Rio: "A Arte Negra e sua relação com a arte moderna".

* * *

Em Salvador, João Quaglia alcançou grande êxito com sua mostra na Oxumaré * Cogita-se da exposição do primitivo João Alves * E em setembro a galeria Oxumaré completará um lustro de sua existência com mostra coletiva dos baianos.

* * *

Em Uberaba, Minas, organiza-se uma exposição de Arte Sacra, quando serão lançadas as bases para um Museu de Arte. A iniciativa é do bispo de Uberaba, fortemente apoiada pela população e fôrças econômicas.

I SALÃO DE ARTES DA "HEBRAICA"

Realiza-se hoje, às 21 horas, nos salões da "Hebraica", à rua das Laranjeiras, 346, o ato inaugural da primeira mostra de artes plásticas de artistas brasileiros, contemporâneos, na qual serão expostos quadros de Portinari, Di Cavalcanti, Pancetti, Volpi e outros renomados pintores brasileiros.

Serão especialmente homenageados na ocasião, os artistas Firmino Saldanha, Anisio Medeiros, Di Cavalcanti e Aldemir Martins, vencedores do Salão de Arte Moderna do Rio de Janeiro e da Bienal de Veneza.

Na próxima terça-feira, dia 14, às 21 horas, o prof. Flexa Ribeiro fará uma palestra sôbre o tema "A compreensão da pintura moderna".

A exposição, que se estenderá de 9 a 16 do corrente, ficará franqueada ao público no horário de 20 às 23 horas, sendo que nos dias 11 e 12, o horário será das 15 às 22 horas.

RÁDIO & TV

OUVINDO E ANOTANDO

INTOXICAÇAO

O comediante Jaime Filho estêve em perig de vida, vítima de uma forte intoxicação alimentar. Refeito, voltou as programações da PRA-9, cumprindo destacada atuação nos cartazes humorísticos da emissora.

1.º ANIVERSARIO DE CASAMENTO

Macedo Neto (comediante que está em quase todos os programas humorísticos da A-9 comemorou o 1.º aniversário de casamento. Êle e a espôsa, a cantora Dolores Duran, receberam abraços e presentes da turma da PRA-9, numa festa que durou horas e horas.

SAMMY DAVIS

Instituiu um concurso entre os disc jockeys novayorkinos para escolha das músicas de seu próximo LP Decca.

SERGE CHALOF

Conhecido saxofonista-barítono, foi operado num hospital de Boston. A intervenção cirúrgica em que submeteu-se foi na espinha dorsal.

LUCY ROSANA

Cantora da nova geração das Associadas, estêve em Belo Horizonte sábado e domingo, participando de programas especiais da RCA Vitor, na Rádio Guarani e na TV Itacolomi. Lucy atuou também, no Minas Tênis Clube e Iate Golf Club, com sucesso.

RESCINDIU CONTRATO

Gilvan Chaves, cantor e compositor de melodias do nordeste, rescindiu contrato que o prendia a fábrica de discos "Mocambo" Gilvan deverá firmar contrato com outra gravadora para apresentar o seu segundo LP de melodias inspiradas em coisas do Recife.

DOS PROGRAMAS DE HOJE

Tupi: 18,00 — Ave Maria; 18,15 — No reino da bicharada; 18,30 — Musical; 18,55 — O Cacique informa; 19,00 — Boa noite para você; 19,05 — Musical; 20,00 — Fora do ar; 20,30 — As orelhas ardem; 20,35 — Uma pulga na camisola; 21,00 — Al Neto; 21,05 — Luiz Gonzaga; 21,30 — Pare a música; 22,00 — O Cacique informa; 22,05 — Chute em gol.

Mundial: 15,00 — Só para mulheres — Mário Duarte — Marta Janete — Rozita Gonzalez — Paulo Tito — Ivete Garcia — Silvia Teles — Altamiro Carrilho — Carlos Augusto — Mary Gonçalves — Mirzo Barroso — Walter Damasceno — Aracy Costa — Luiz Cláudio — Alcides Gerardi — Orquestra da Rádio Mundial — Regência de Acir Alves; 20,00 — Novela: "Retalhos de Vida" — Rádio-teatro; 20,30 — Paisagens de Portugal — Eurico Silva — Gilda Valença. Orquestra da Rádio Mundial. Regência do maestro Alceu Bocchino; 20,55 — Esportes de todo o mundo — Depto. de esportes; 21,00 — Audição de Angela Maria — Em conjunto com a TV-Rio; 21,30 — Noites que não voltam mais — Vocalistas Tropicais — Orquestra da Rádio Mundial — Regência de Alceu Bocchino; 22,00 — Cruzeiro musical; 22,30 — Cantinho sonoro — José Messias; 22,45 — Musical Copacabana — José Messias.

Mayrink Veiga 20,00 — 4 Ases e 1 Coringa; 21,30 — Mary Gonçalves; 22,00 — Carlos Augusto — Diamantina Gomes.

Globo: 18,00 — Informativo; 18,01 — Ave Maria; 18,05 — Ronda das ondas; 18,30 — Plantão esportivo; 18,35 — Rádio reportagens E-3; 18,55 — Bôlsa de mercadorias; 19,00 — O Globo no ar; 19,05 — Esportes no ar; 19,25 — Panorama turfista; 19,30 — A voz do Brasil; 20,00 — Boletim do ABC do Avicultor; 20,10 — Fôlhas soltas; 20,15 — Informativo; 20,16 — Intermezzo; 20,30 — O tempo marcha; 20,35 — No mundo da música; 21,00 — A canção da noite; 21,05 — Rádio reportagens E-3; 21,29 — Informativo; 21,30 — Reportagem social; 21,35 — Suplemento musical; 22,00 — O Globo no ar; 22,05 — Intermezzo nobre; 22,10 — O parlamento em ação; 22,59 — Informativo; 23,00 — Plantão esportivo; 23,05 — Reportagens de O Globo; 23,30 — Informativo; 23,31 — Música para dois; 23,45 — O Globo no ar — Edição final.

B.B.C. de Londres: 20,00 — Sumário das notícias; 20,05 — Sumário dos programas; 20,06 — Rádio panorama; 20,20 — Interlúdio musical; 20,30 — Comentário de Joaquim Ferreira; 20,45 — Programa musical; 21,00 — Noticiário; 21,15 — Fim da transmissão.

Jornal do Brasil: 18,00 — Ave Maria; 18,05 — Enquanto a noite não vem; 18,30 — Show Copacabana; 19,00 — O Jornal do Brasil informa; 19,05 — Monsenhor Magalhães; 19,30 — Agência Nacional; 20,00 — Socials; 20,05 — Programa Jóquei Clube; 20,30 — Audições; 20,55 — Presente musical; 21,00 — Trailler musical; 21,30 — Melodias inesqueciveis; 22,00 — O Jornal do Brasil informa; 22,05 — Música deliciosa; 23,00 — Sonata ao luar; 23,30 — Ritmos; 24,00 — Noturno.

Ministério da Educação: 18,30 — Curso de Orientação para professôres do ensino médio; 19,25 — Resenha cafeeira; 19,30 — A voz do Brasil; 20,00 — Conversa puxa conversa; 20,10 — Estampas brasileiras; 20,40 — Vida e fantasia; 21,10 — Ronda musical; 21,40 — Saraus e serenatas; 22,10 — Conversando com os pais; 23,00 — Apertamos a mão...; 23,01 — Sonho de amor; 23,55 — Aconteceu hoje.

Vera Cruz: 16,00 — Folhetos musicais; 17,00 — Música imortal; 17,30 — Um cartaz em foco; 18,00 — Saudação Angélica; 18,10 — Crepúsculo; 19,00 — Sírio Libanês; 20,00 — Samba e outras coisas; 23,00 — Correspondente E-2; 23,30 — Ritmos melódicos.

Roquete Pinto: 8,00 — Abertura da Estação — Previsão do tempo — Calendário Histórico; 8,05 — Grande jornal do Rio; 9,00 — Aquarela do Brasil; 9,45 — Rádio Escola; 10,00 — Hora do lar; 11,00 — Crônica; 11,05 — Canção de todo o mundo; 11,30 — Pelo Brasil; 12,00 — Rapsodia D-5; 13,00 — Efemerides musicais; 13,05 — Trechos líricos; 13,30 — Rádio escola; 13,45 — Repórter rural; 14,00 — Irradiação diretamente da Câmara do Distrito Federal.

Eldorado: 9,25 — 12,25 — 15,25 — 17,25 — 21,25 — Informativos Eldorado; 13,00 e 18,55 — Rádio utilidades; 19,00 — Fantasias Guerlain (música variada); 20,00 — Êste é o sucesso; 20,05 — Recitais populares; 20,30 — Desfile sinfônico; 22,00 — Concêrto Eldorado; 23,00 — Ritmos de boite; 24,00 — Música par um sonho divino.

Nacional: 18,00 — O bandolim do Jacob; 18,25 — Aventuras do Anjo; 18,35 — Jerônimo; 19,00 — Aconteceu no Catete; 19,05 — Sabe da última; 19,15 — No mundo da bola — Esportes; 19,30 — A voz do Brasil — Noticiário; 20,00 — A sua novela; 20,25 — Repórter; 20,30 — Calendário; 20,35 — Um milhão de melodias; 21,00 — E' verdade ou é mentira; 21,05 — Hoje tem espetáculo; 21,30 — A página das 9,30; 21,35 — Galeria musical; 22,00 — Comentário da Rádio Nacional. 22,05 — Audição de Raul de Barros. 22,30 — O garoto assobiador; 22,35 — Repórter; 22,40 — Cartas na mesa; Passagem para a programação do dia 23,30 — Grande informativo; 24,00 — seguinte.

Copacabana: 18,00 — Escola Bíblica do Ar; 18,30 — Jóias musicais; 19,00 — Programa teuto-brasileiro; 20,00 — Programa do Serviço Nacional de Educação Sanitária; 20,30 — Música Popular Brasileira; 21,00 — Realidades espirituais; 21,30 — Variedades musicais; 22,00 — Variedades musicais; 23,00 — Cortina Portenha; 24,00 — Encerramento.

TV-Tupi: 18,00 — Pequenos recitais. Produção e direção de Ibanez Filho; 18,25 — Sucessos Mocambo — Produção e direção de Cambises Martins; 19,00 — Teatro de fantoches Estrêla — Produção e direção de Carlos Thiré; 19,30 — Calouros em desfile — Produção e direção de Dalvo Ferreira; 20,00 — Repórter — Direção de Maurício Dantas; 20,20 — Novela: "A aranha prateada" 3.º capítulo — Produção e direção de Ilza Silveira; 20,50 — Placard esportiva — Direção de Rui Viotti; 21,05 — Espetáculos — Produção e direção de Mário Provenzano; 21,50 — Inezita Barroso — Produção e direção de Walter Viana; 22,10 — Tele jornal — Direção de Maurício Dantas; 22,30 — Falando francamente — Produção e direção de Arnaldo Nogueira.

PUBLICAÇÕES

Recebemos as seguintes:
World Veteran, n. do bimestre julho-agôsto; **Naarden News**, n. de julho-agôsto; **Naarden News**, n. de julho; **Gifa**, de Dusseldorf, n. de 1 a 9 de setembro; **O Observador**, n. de julho; **O Verseas Graphic**, n. do bimestre julho-agôsto; **Polônia de Hoje**, n. de julho; **Boletim** do Escritório Brasileiro de Informação e Comércio em Londres: **A Galera**, revista dos Aspirantes da Marinha, n. de junho.

A RÁDIO VERA CRUZ

Transmitirá, hoje, às 16,30 horas o programa "Folhetos Musicais", que contará com a presença da querida cantora "Marlene".

WILLIAM KAPELL

WILLIAM KAPELL foi um dos maiores pianistas da nossa geração. Ouvi-lo nas suas magistrais interpretações constitui hoje, sem dúvida, uma impossibilidade. Entretanto, as suas gravações aí estão como testemunho da existência de um grande pianista cuja técnica, sensibilidade e concentração jamais serão igualadas, Kapell era um individuo tímido e a música o seu único prazer. Aquêles que o viram executar os clássicos dizem que era impressionante o seu talento. Outros afirmam que ao entrar no palco, nunca olhava para o público. Êle não queria a simpatia das audiências pela sua pessoa, mas pela música que interpretava.

No programa semanal "Ao Redor do Mundo", patrocinado pelo Instituto Brasil-EE.UU., a Ministério da Educação, irradiará um programa de gravações com o concertista citado o qual interpretará de Liszt o "Mephisto Waltz" e de Schubert o "Improviso em La bemol".

Esta moça que vocês estão vendo acima, chama-se EMA D'AVILA; comediante de grande destaque, ela atua nos seguintes programas na PRA-9: "Vai da Valsa" (às segundas-feiras); "Levertimentos" fazendo papel de Dna. Já Já e Los Mexicanitos (às têrças-feiras); às quartas-feiras, cena cômica no programa de Angela Maria; às quintas-feiras, na PRA-3 no programa de auditório "Só para Mulheres", fazendo cena cômica; e aos domingos, no programa Luiz Vassalo, "Buraco de Fechadura" e "Musical Esperança".

EXCURSÃO CULTURAL À EUROPA E TERRA SANTA

Preparativos para sua realização em setembro

Conforme tem sido anunciado, o Touring Club do Brasil levará a efeito, em setembro próximo, sua XXI Excursão Cultural à Europa, que abrange mais de meia centena de cidades, das mais importantes da Itália, Suíça, Alemanha, Holanda, Bélgica, França, Espanha e Portugal. A excursão terrestre terá início em Gênova, partindo daí os nossos patrícios para Rapallo, Portafino, Piza, Roma, Nápoles, Assis e outras cidades italianas. No dia 8 de outubro terá início, para os que o desejarem, a excursão à Terra Santa, com o embarque dos excursionistas em Gênova, no paquete "Grimani", da Adriatica Line. Depois de escalar em Atenas e Limassol, os viajantes desembarcarão em Beirute, onde iniciarão a visita a Nazaré, Monte Tabor, Cafarnaum, Jerusalém, Belém, Jericó, Mar Morto, Betânia, rio Jordão e outros lugares célebres pela vida e morte de Nosso Senhor.

MÚSICA

"TOSCA", NO MUNICIPAL

Não se poderá dizer que a "Tosca", ontem à noite, no Municipal, em quinta récita da assinatura de gala, haja sido "tôsca". Muito pelo contrário: foi um bom espetáculo. E perdôem os leitores o trocadilho desgracioso, mas o retôrno insistente da partitura de Puccini, ano após ano, não é propício a que se encontrem novas e mais felizes fórmulas de nos referirmos a ela. A meu ver, entretanto, só a perspectiva de uma "Tosca" absolutamente incomum justificaria, em têrmos artísticos — e não por contingências de ordem interna teatral, que naturalmente se fizeram sentir — a reprise da ópera, que é das mais populares do verismo. E tivemos uma "Tosca" excepcional? Desde o primeiro ato, verificava-se que isso não iria suceder.

O tenor Pier Miranda Ferraro, jovem, promissor, dotado de matéria de voz com que pode fazer brotar favoràvelmente os sufrágios do público, deu-nos uma "Recondita armonia" correta, embora sem relevo especial: as manifestações da platéia foram bastante discretas. O soprano Antonieta Stella, astro que ascende no panorama lírico atual, responsável pela admirável Aida de outro dia, mostrou-nos, na longa cena com o tenor, do primeiro ato, que suas qualidades magníficas não a impedirão de evoluir, ainda. O tenor, aí, interessou pouco. Há notas, na sua voz, cuja emissão, no canto piano, próximo do recitativo, não se encontram, por ora, satisfatòriamente resolvidas, do ponto de vista técnico; e êle procede um pouco em arrancos, atacando outras notas em súbito forte. O soprano Stella, quer pela presença cênica, quer pela voz, prendeu sempre a atenção, sem embargo de pequenas asperezas, por vêzes, nas emissões do registro agudo. Mas nos deu também pianíssimos envolventes, maviosos.

Quanto ao Scárpia, o baritono Gian Giacomo Guelfi, por sua estréia na "Aida" autorizava a prever um rélevo ímpar, na récita de ontem. Assim aconteceu. Que voz de generosidade rara! No "Te Deum", essa amplitude vocal teve sôbre o côro, oportunidade excelente de desdobrar-se. Com voz tonitroante, aterrorizou o sacristão, que foi com a habilidade costumeira, Guilherme Damiano; e acolitado pelo Spoletta — Glauco Scarlini — Pôs-se ferozmente na pista de Angeloti, que não figurou no programa impresso, interpretado pelo baixo Clabassi. Os atributos físicos da voz do baritono, porém, não impediram que êle, nos dois primeiros atos, onde atua, causasse impressão talvez aquém da que se esperava.

Iria a récita, no segundo ato, subir, nitidamente, de nível. Dois detalhes desfavoráveis não tiveram a fôrça de prejudicá-lo muito: a ausência da pequena orquestra interna, palaciana, de modo que, quando Scarpia abriu a janela, a música aristocrática, ao invés de vir de dentro, manou mesmo de fora, do fôsso orquestral, onde atuava, à frente do respectivo conjunto, o maestro Juan Emilio Martini...; e a poeira que Scarpia, Floria Tosca, ou Mário Cavaradossi faziam levantar do chão do gabinete que se pretendia luxuoso, o que, além do mais, é contraindicado, como se sabe, para a higiene vocal dos cantores.

Mas Antonieta Stella e Guelfi dramatizaram todo o ato com vigor comunicativo, qualidade que, no soprano, não exclula a graça dos movimentos, particularmente sensível no final. E Guelfi, como se esperava, soube valorizar vocalmente sua parte, embora mais propenso a exibir quantidade de voz do que linha de canto. Nem por isso se pode dizer que esta última tenha ficado descurada.

Bonita linha de canto a de Antonieta Stella em "Vissi d'arte", pelo fraseado plástico, a riqueza das gradações dinâmicas e, em suma, o rendimento artístico de uma voz privilegiada, que essa página — merecidamente bisada — propicia. Morte de Scarpia bem jogada, pelo soprano e o barítono. Intervenções elogiáveis do tenor Ferraro, e satisfatórias de Scarlini, no Spoletta.

A orquestra foi regida com acêrto pelo maestro Juan Emilio Martini, o que não impediu, entretanto, irregularidades ostensivas, como desafinação dos arcos, quase à entrada de — "E lucevan le stelle". O tenor Pier Miranda Ferraro alcançou, nessa página célebre, oportunidade feliz de emprêgo do seu órgão vocal, traduzindo-a com expressividade calorosa, e veemência adequada. De acôrdo com a tradição teve, justificadamente, de bisá-la.

Maura Moreira fêz bem a voz de um pastor.

Cenários habituais, e fatigados. Mais uma "Tosca", enfim, enquanto se espera, amanhã, "Don Giovanni".

EURICO NOGUEIRA FRANÇA

AMANHÃ, "DON GIOVANNI"

Aracy Bellas Campos

No Municipal, amanhã, em sexta récita da assinatura de gala, sobe à cena a ópera "Don Giovanni", de Mozart. São seus principais intérpretes, além do baritono Peter Gottlieb, que fará o protagonista, as cantoras Aracy Bellas Campos, Alda Noni, Giuletta Simioneta, e o baritono Guilherme Damiano. Regência do maestro Nino Stinco.

JÁ RESTABELECIDA OLGA PRAGUER COELHO

A consagrada intérprete do nosso folclore, cantora e violinista Olga Praguer Coelho, que realiza, sempre com marcante sucesso, "tournées" mundiais, nunca havia sofrido acidente, ao se utilizar de diversos meios de transporte, especialmente avião. E há pouco, escapou, sem maiores danos, de um grande desastre de trem, na Espanha. Olga Praguer Coelho feriu-se apenas ligeiramente, e já está restabelecida. Não teve nenhuma fratura, ao conrário do que saiu publicado em algumas notícias. Prepara-se, outra vez, para viajar, indo à América, de passagem, e depois à Europa, onde a chamam numerosos compromissos artísticos.

DIZZY GILLESPIE, HOJE, NO REPÚBLICA

A estréia de Gillespie — o "embaixador do jazz" — no Teatro República, ontem à noite, constituiu acontecimento artístico-social de repercussão. Com um programa que resume a história da música negro-americana, desde o primitivos "spirituals", o conjunto dirigido pelo grande trompetista conquistou a numerosa platéia, tanto pelo dinamismo e virtuosidade das interpretações como pela contagiante simpatia dos intérpretes. Gillespie e sua orquestra estarão esta noite (21 horas) novamente no República, devendo tocar os mesmos números da estréia. Bilhetes à venda no Teatro ou nas Lojas Palermo (Av. 13 de Maio, 98-B.C.).

CONSERVATÓRIO NACIONAL DE CANTO ORFEÔNICO

Realiza-se hoje, às 16,30 horas, mais uma reunião do "Centro de Coordenação", para a qual está programado o seguinte:

a) — Assuntos pedagógicos;
b) — Leitura à primeira vista do Coral nº 176 de J. S. Bach;
c) — Continuação das leituras:
I — "Lobergsang", de Felix Mendelssohn;
II — 2.º Volume de Solfejos;
d) — Leitura de uma canção escolar.

70.º ANIVERSÁRIO DA ESTRÉIA DE TOSCANINI NO RIO DE JANEIRO

Maurício Quadrio está organizando, através da Rádio Ministério da Educação e Cultura, uma série de programas que denominou "Festival Toscanini", como homenagem ao 70.º aniversário da estréia de Toscanini no Rio de Janeiro.

Esse festival, cujo início será no próximo dia 12, às 14,30 horas, apresentará selecionadas composições de orquestras regidas pelo grande maestro italiano.

Como Viver 365 Dias por Ano

«50 % daqueles que procuram ajuda médica podem culpar as emoções mal cuidadas como causa», diz o Dr. John Schindler numa interessante condensação de seu «best-seller». Êste palpitante artigo, além de 25 outros e o resumo de um livro notável, «O Professorzinho de Piney Woods», você encontra nas páginas de Seleções de agôsto. Adquira hoje mesmo o seu exemplar, à venda em tôdas as bancas de jornais.

TEATRO

VOLTARÁ O TEATRO JOÃO CAETANO A APRESENTAR ESPETÁCULOS OFICIAIS

Será utilizado na difusão da arte para o povo — Não se renovará o contrato com a emprêsa que ali está, informa o Secretário de Educação da Prefeitura do Distrito Federal

O secretário-geral de Educação e Cultura da PDF, prof. Benjamim Albagli, prestou ontem uma série de informações à imprensa com relação ao Serviço de Teatro e Diversões da Municipalidade, atendo-se, principalmente, ao caso do Teatro João Caetano, cuja utilização até agora não demonstrou nenhum coeficiente de difusão de arte através das emprêsas que o têm ocupado.

GRANDE RÊDE DE TEATROS

'A Prefeitura do Distrito Federal, — disse o prof. Benjamim Albagli — possui um Serviço de Teatro e Diversões constituido da seguintes casas de espetáculos: Teatro Municipal, dirigido por legislação própria, através de uma comissão Artística e Cultural; os Teatros João Caetano, Popular de Marechal Hermes, que a Sociedade Brasileira de Autores Teatrais solicitou fôsse denominado "Armando Gonzaga", e Artur Azevedo (Campo Grande). Êste último é uma homenagem ao grande lutador pela construção do Teatro Municipal.

É propósito do prefeito Negrão de Lima incentivar o gôsto e a difusão da cultura artística, utilizando a rêde de teatros em funcionamento e participando da construção de outros já planejados, como, por exemplo, o do "Tijuca Tênis Clube".

DESTINO DO JOÃO CAETANO

Em relação ao João Caetano, informou o secretário de Educação que êsse teatro deve ser um auxiliar do Teatro Municipal, a fim de que nele sejam realizados os mesmos espetáculos das temporadas oficiais para o grande público, 'Somos formalmente contrários — acentuou — à prorrogação do contrato da companhia que ali se encontra e já entregamos um parecer ao prefeito nesse sentido. Achamos que o espetáculo ali encenado é sobretudo de aspectos degradantes, falecendo-lhe, por conseguinte, todo e qualquer valor artístico. Com isto não queremos dizer que somos contrários às revistas teatrais, porque nestas se conjugam a harmonia plástica, a música e até o humorismo, que pode ter, inclusive, malícia. Mas não concordamos com a transformação de um teatro da municipalidade em palco de um espetáculo fescenino, grosseiro e deseducativo. Nêsse particular, como secretário de Educação, não concordamos com a realização dêsse degradante espetáculo da 2a. feira de Carnaval, que tanto depõe contra a dignidade da própria pessoa humana".

O POVO TERÁ MAIS UM TEATRO

"Dentro de alguns dias — concluiu o prof. Benjamim Albagli, — o Teatro João Caetano deverá sofrer reparos urgentes e adaptações que corrijam os defeitos de acústica resultantes dos erros de sua construção. Em suma, esta casa de espetáculos deverá ser, brevemente, um órgão de educação e cultura artística em benefício da grande massa popular".

III FESTIVAL PAULISTA DE TEATRO AMADOR

A Comissão Julgadora do III Festival Paulista de Teatro Amador, constituída pelos críticos Maria José de Carvalho, Clovis Garcia e Luiz Giovannini, escolheu como os melhores dêsse grande certame que anualmente congrega os grupos amadoristas de São Paulo os seguintes nomes e conjuntos, aos quais foi entregue a estatueta do "Arlequim".

Melhor espetáculo — "Os namorados", de Goldoni, pelo Grupo do Instituto Cultural Italo-Brasileiro. Menção honrosa — "Queixa contra o desconhecido", de Georges Neveux, pelo Clube de Arte de Santos.

Melhor diretor — J. E. Coelho Neto, pela encenação de "O barbeiro de Sevilha", de Beaumarchais, apresentada pelo Teatro Experimental Mem de Sá. Menção honrosa — Francisco Giacchieri, pela encenação de "O mulato", de Langston Hughes, apresentada pelo Teatro Experimental do Negro de São Paulo; e Fausto Fuzer, pela encenação de "A farsa do mestre Pathelin", apresentada pelo Teatro Amador do SESC.

Melhor ator — Boris Cipikus, em "Bolingbrok & Cia.", de Martins Penna, apresentado pelo Grupo Teatral do Instituto Cultural Israelita-Brasileiro (2 votos), tendo 1 voto sido atribuído a Egydio Eccio. Menção honrosa — Egydio Essio, em "Alô, é de fora", de Saroyan, pelo Teatro da Mocidade; e Olimpio Pereira de Souza, em "A última edição do diabo", de Casona, pelo Clube de Teatro de São Paulo.

Melhor atriz — Foram atribuídos dois Arlequins, um para Aurea Campos, em "O mulato"; e Gledi Marisa, em "Dois destinos" de Noel Coward, e "Alô, é de fora", de Saroyan. Menção honrosa — Violeta Manon, em "Casa de bonecas", de Ibsen, pelo Departamento de Teatro da A. A. Matarazzo.

Coadjuvante feminino — Nelia Silva de Sá, em "Queixa contra o desconhecido". Menção honrosa — Maria Estela Queiroz Teles, em "A noite de 16 de janeiro", de Ayn Rand, pelo Grupo de Teatro da Associação dos Servidores da Caixa Econômica Federal.

Melhor cenógrafo — Antonio Faria, pelos cenários de "O barbeiro de Sevilha" e "Queixa contra o desconhecido".

Melhor figurinista — Antonio Faria, pelos figurinos de a "Casa de bonecas" e "Queixa contra o desconhecido". Menção honrosa — Flavio Phebo, pelos figurinos de "A última edição do diabo".

A Comissão considerou não concorrentes os diretores Olga Navarro, Ruy Affonso e Evaristo Ribeiro, o cenógrafo Darcy Penteado e a figurinista Luciana Petrucelli.

O TEATRO CLÁSSICO CHINÊS EM PARIS

Cêrca de 49.000 pessoas assistiram aos espetáculos da Ópera de Pequim — o Teatro Clássico Chinês — durante a sua temporada em Paris, em junho do ano passado. Na capital francêsa, a primeira cidade estrangeira visitada pela tradicional entidade em 1250 anos de existência, a Ópera de Pequim realizou apenas dezoito apresentações nos teatros de "Palais de Chaillot" e "Sarah Bernhardt". Foram dezoito espetáculos para platéias superlotadas (uma média de 2700 pessoas em cada), que aplaudiram delirantemente os atores, bailarinos e cantores orientais. A Ópera de Pequim — que não deve ser entendida segundo a acepção ocidental do têrmo — compreende números dramáticos, coreográficos e puramente musicais. Constituiu-se de cêrca de oitenta pessoas, quase tôdas com quinze anos de aprendizado nas instituições que o Estado chinês mantém para preservar as tradições milenares da sua arte cênica.

Na segunda excursão ao estrangeiro, que está realizando êste ano, a Ópera de Pequim visitará o Brasil, devendo apresentar-se no Rio em princípios de setembro.

HOMENAGEM A PALMYRA

O embaixador do Brasil em Portugal, sr. Heitor Lira, entregou segunda-feira, à atriz Palmyra Bastos, as insígnias da comenda da "Ordem do Cruzeiro do Sul", com o que o govêrno brasileiro a distinguiu. A cerimônia, na Embaixada do Brasil, muito simples, contou apenas com a presença de um neto da homenageada e do primeiro secretário da representação brasileira.

Palmyra Bastos está em vésperas de partir para o Brasil, convidada pela nossa gente de teatro, que deseja manifestar o seu aprêço a esta grande intérprete do teatro português, que tanto brilhou nos palcos brasileiros.

FOTOS FAZEM NOTÍCIAS

O Rio Theatre Guild estréia hoje, às 21 horas, no moderno Teatro Mesbla, a segunda peça da sua temporada de 1956: "My Three Angels", grande sucesso da Broadway, de Sam e Bella Spewak. Esta peça, aliás, foi filmada pela Paramount, com Humphrey Bogart, Aldo Ray e Peter Ustinov no papel dos três presidiários de Cayena que decidem adotar uma família...

Um espetáculo que deverá divertir a colônia de língua inglêsa e os estudantes de nossos cursos especializados, não só pela montagem de W. E. Quillian, como pela interpretação de Elsa Sager George, Rosti Kostin, Terry Monteiro, Clarisse Fodor, Lloyd George, Bill Compson, Peter Maison e Don Rendall, que vemos na fotografia, na pele de um dos três anjos de cara suja que comandam essa comédia. Êsses veteranos do Guild, terão a companhia de dois estreantes: C. E. Robertson e Thomas Hahn. Lembramos que o espetáculo será repetido, na mesma hora e local, amanhã e sábado.

VIDA CULTURAL

UMA GRANDE FIGURA DOS NOSSOS PÚLPITOS

Monte-Alverne ou Mont'Alverne, cuja data natalícia hoje se rememóra, foi um dos maiores oradores sacros do Brasil e a sua fama de "Boca de Ouro", de Crisóstomo brasileiro, veio até nossos dias, aureolada de grandes esplendores.

O eloqüente franciscano não era, entretanto, um exemplo de modéstia, como se verifica pelas suas seguintes palavras, a propósito das lutas que sustentou pela liderança de nossos púlpitos: "O país tem altamente declarado que eu fui uma dessas glórias de que êle ainda hoje se ufana. Lançado na grande carreira da eloqüência em 1816, como pregador régio, oito anos depois que nela entraram S. Carlos e S. Paio, monsenhor Netto e o cônego Januário da Cunha Barbosa, tive de lutar com esses gigantes da oratória, que tantos louros tinham ganhado e que forcejavam por levar de vencida todos os seus dignos rivais. O país sabe quais foram meus sucessos nêsse combate desigual: êle apreciou meus esforços e designou o lugar a que eu tinha direito entre os meus contemporâneos".

Carioca ilustre, nasceu Francisco José de Carvalho, como se chamou no século, a 9 de agôsto de 1784, filho do português João Antonio da Silveira e de Ana Francisca da Conceição, natural da freguezia da Guia, no Rio de Janeiro.

Ingressou no convento de Santo Antonio, do Rio, em 1801 e no ano seguinte, a 3 de outubro, proferia seus votos religiosos. Mas só em 1804 recebeu ordens sacras, em S. Paulo.

Seus estudos de filosofia, retórica e teologia se tornaram tão profundos e vastos que em pouco superava seus mestres.

Examinador da Mesa da Consciência e Ordens, teólogo da nunciatura apostólica, professor de filosofia no Seminário de S. José, foi a 27 de outubro de 1816 nomeado pregador régio. Outros cargos e títulos obtêve, como os de guardião do convento da Penha, no Espírito Santo, secretário da província franciscana, custódio da Mesa.

O Instituto Histórico da França fê-lo membro correspondente e o nosso Instituto Histórico seu sócio honorário.

Em 1850 o papa concedeu-lhe o direito de ser definidor, de representar no capítulo da Ordem e assinar de chancela.

Ficando cego, afastou-se da cátedra e do púlpito, mas a instâncias de d. Pedro II pregou ainda duas vezes, produzindo na festa de São Pedro de Alcantara, na presença de S.M., dizem que o seu mais notável sermão.

Era o seu canto de cisne, proferido dezoito anos depois de se haver recolhido ao silêncio de sua cela monástica. A sensação que então causou foi extraordinária, mesmo para aqueles que o tinham ouvido em seus dias de fulgor, quando arrebatava as multidões, ao calor de sua oratória, viva e colorida, expressa no mais puro vernáculo.

Disse Sylvio Romero que Mont'Alverne não era apenas um príncipe da palavra, mas também um legítimo artista dramático e que o nosso celebre João Caetano ia sempre ouvi-lo para aprender e declamar. E ainda: "Era preciso apreciar, ouvindo-o, aquêle ator do púlpito".

Dentro de dois anos, a 2 dezembro, o Brasil deverá comemorar o 1º centenário de sua morte, com as homenagens devidas a quem tão alto elevou a oratória sacra na lingua portuguêsa.

N. C.

ASSOCIAÇÕES

Academia Brasileira de Letras

Realiza-se hoje, às 17 horas, a sessão semanal da Academia Brasileira, quando deverá proceder-se à eleição para preenchimento da vaga de d. Aquino Correia. São candidatos mais fortes os escritores R. Magalhães Júnior e Paulo Pinheiro Chagas.

As 17,30 horas será encerrado o Curso de Conto-1956, com a conferência do acadêmico Austregésilo de Atayde que falará sôbre o tema: "O moderno conto brasileiro".

Instituto dos Advogados Brasileiros

Realiza-se hoje, às 21 horas, em sua sede, a solenidade comemorativa do 113.º aniversário de fundação do Instituto dos Advogados Brasileiros.

Academia Carioca de Letras

Estêve reunida 3a. feira última, no Silogeu Brasileiro, a Academia Carioca de Letras, sob a presidência do prof. J. Paulo de Medeyros. Aprovada a ata e despachado o expediente, congratulou-se a presidência pela presença do confrade J. B. de Mello e Souza, que retornou dos Estados Unidos, agradecendo êste e dando impressões de sua viagem. A Academia prestou homenagens ao confrade Jonas Correia, que vem de atingir ao generalato, no quadro do magistério, ocupando-se de sua vida de educador e intelectual os acadêmicos Nelson Costa, Mello e Souza, Othon Costa e o presidente. Agradecendo, o homenageado recordou sua vida de magistério, vinculado há quarenta anos ao Colégio Militar. Falou o acadêmico Nelson Costa sôbre a data natalícia de Mont'Alverne, a 9 do corrente, lembrando que dentro de dois anos transcorrerá o 1.º centenário da morte desse patrono de uma das cadeiras da Academia. O acadêmico Othon Costa ofereceu à biblioteca da Casa, em *plaquete* da editora Continental, "Camil Castelo Branco e o Brasil", ensaio de sua autoria lido no Instituto de Estudos Portuguêses Afrânio Peixoto. Convidou o presidente os confrades para a posse acadêmica, a 14 do corrente, às 21 horas, do poeta e escritor Moacr Silva, que será recebido pelo acadêmico Jonas Correia.

COMEMORAÇÕES

Semana de Gonçalves Dias

A Associação dos Empregados no Comércio do Rio de Janeiro iniciou ontem as festividades comemorativas da "Semana de Gonçalves Dias", quando membros da A.E.C. depositaram flôres na herma do poeta, no Passeio Público. Hoje, às 19,30, haverá uma competição esportiva no ginásio da Associação e amanhã, às 10 horas, será inaugurado o medalhão com a efígie de Vitório da Costa, grande amigo do vati maranhense, defronte ao medalhão dêste, na Galeria dos Empregados no Comércio, trabalhos ambos do escultor Benevides Berna. Falará o escritor e professor Nelson Costa. A seguir, no salão nobre da A.E.C. recepção ao prefeito Negrão de Lima, presidente de honra das comemorações, pela diretoria. As 20 horas, no mesmo local, sessão solene literomusical. Dia 12, às 18 horas, *show* com artistas radiofônicos da Organização Vitor Costa.

CONFERENCIAS

Estudos atômicos no Brasil

Realiza-se, amanhã, às 11 horas, no auditório do MEC, uma conferência do professor José Leite Lopes, sôbre o tema: "situação e perspectivas dos Estudos Atômicos no Brasil".

"Programa de melhoramentos dos portos brasileiros"

Será realizada, hoje às 18 horas, no 24.º andar da sede do Clube de Engenharia, à Av. Rio Branco, 124, uma conferência sôbre "Programa de Melhoramentos dos Portos Brasileiros", pelo eng. Gilberto Canedo de Magalhães, diretor geral do Departamento Nacional de Portos e Rios e Canais.

"Fatôres econômicos do potencial militar da Nação"

Prosseguirá amanhã, o ciclo de Estudos "O Desenvolvimento Econômico do Brasil e a Assistência Técnica", com a sua segunda aula que será dada pelo general Emílio Maurell Filho, no Palácio Itamarati, às 17 horas, e versará sôbre o tema: "Fatôres Econômicos do Potencial Militar da Nação".

VÁRIAS

Conhecido filósofo e jurista espanhol esperado em S. Paulo

S. PAULO, 8. A fim de pronunciar conferência a convite da Congregação da Faculdade de Direito de São Paulo, está sendo esperado ainda hoje, em São Paulo, o conhecido filósofo e jurista espanhol Luiz Recasensiches, considerado como um dos maiores mestres de filosofia do direito da atualidade. Asp.

II Concurso da revista "A.A.B.B."

A revista "A.A.B.B.", da Associação Atlética do Banco do Brasil lançou as bases para o seu II Concurso Literário, que distribuirá três prêmios: um de reportagem, um de conto e um de poesia, respectivamente no valor de 3, 2 e mil cruzeiros. O recebimento dos trabalhos será encerrado no próximo dia 1º de outubro. O endereço para a remessa é: Avenida Presidente Getúlio Vargas, 328, 22º andar, Distrito Federal.

O INTERCAMBIO LUSO-BRASILEIRO E A PALAVRA DE PEREGRINO JUNIOR

LISBOA, agosto (N.) — O ato do Senado brasileiro, levantando as barreiras opostas à entrada das traduções portuguêsas no Brasil vem sendo comentado pela imprensa de Portugal com simpatia e entusiasmo. Ressalta-se que êsse fato realmente confirma as promessas feitas pelo presidente Juscelino Kubitschek de Oliveira, de que tudo faria para estreitar mais ainda, as relações luso-brasileiras em todos os setores, mormente nos campos comercial e cultural. Os jornais são unânimes em afirmar que o convênio cultural entre Brasil e Portugal está tendo pleno desenvolvimento.

Ora em visita a Portugal, o acadêmico Peregrino Junior, presidente da Academia Brasileira de Letras, afirmou que não devem existir fronteiras intelectuais entre Brasil e Portugal. E acentuou o propósito que o anima de trabalhar para que seja mais íntimo o contacto entre os escritores dos dois países.

O professor Peregrino Junior vem sendo alvo de excepcionais homenagens pelos círculos culturais de Lisboa, tendo sido recebido na Academia de Ciências de Lisboa, onde o saudou o acadêmico Júlio Dantas.

No dia 8, será ainda o acadêmico brasileiro homenageado com uma recepção oferecida pelo Instituto de Alta Cultura.

CINEMA

O ASSASSINO ANDA SÔLTO
(The Killer is Loose)

◆ *Direção de Budd Boetticher • Produção de Robert L. Jacks • Screenplay de Harold Medford, baseado na história de John Fe Warti Hawkins • Fotografia de Lucien Ballard • Música de Lionel Newman • Cast: Joseph Cotten, Rhonda Fleming, Wendell Corey, Alan Hale Jr., Michael Pate, Virginia Christine, John Larch, John Beradino, Paul Bryar, Dee J. Thompson, — Crown Productions; United Artists, 1956.*

Cotten, Rhonda, Virginia, Pate, Corey

A história de *A Killer Is Loose* — a do criminoso que foge da prisão obcecado pela idéia de vingar-se do policial que o capturou — já foi contada em muitos filmse. As modificações nela introduzidas agora, embora pequenas e fáceis de achar, dariam ao velho tema um interêsse novo se o *script* fôsse mais coêso e mais segura a direção de Budd Boetticher. Não é porque Joseph Cotten o prendeu, nem matar o policial é o que, em primeira instância, pretende Wendell Corey, ao aproximar-se cada vez mais, rompendo tôdas as teias preparadas contra êle, da casa de seu inimigo. Move-o a intenção de fazer com que o Cotten venha a experimentar o mesmo sofrimento que lhe causou quando, dois anos antes, matou involuntàriamente sua mulher durante o tiroteio que se seguiu à invasão de seu apartamento. Assim, é a mulher do policial, a bonita (e grávida) Rhonda Fleming que o assassino procura de revólver na mão.

Com pequena experiência no *thriller*, Budd Botticher talvez por isso não dê a *A Killer Is Loose* o ritmo adequado. A tensão, muitas vêzes, está separada da violência — e esta, em algumas cenas, é desnecessária. A direção, entretanto, não chega a ser má em todo o desenrolar da narrativa, notando-se não raro que Boetticher não contou com o auxilio do *script*, sobretudo no que tange à análise dos personagens (só o vivido por Wendell Corey está razoàvelmente estudado), bem como se observa que os defeitos de *montage* concorrem para a flacidez de várias passagens.

Ainda assim, *A Killer Is Loose* tem seqüências interessantes. Uma delas: no ônibus, já sabedora de que é ela o alvo de Corey, Rhonda Fleming julga ver o assassino num passageiro de óculos, e passa alguns minutos de pavor. Também é boa a seqüência desenrolada na casa do antigo companheiro de guerra, que Corey procura, faminto e quase caindo de sono, e da qual, ao sair, já fêz mais uma vítima. E o andamento final não deixa de provocar certo *suspense* — com capa, chapéu e galochas de mulher e observado à distância na noite chuvosa, Corey consegue burlar a vigilância dos policiais espalhados por todo o quarteirão em que se encontra a casa de Cotten, e persegue Rhonda Fleming, que volta para casa, à vista da polícia. Só no meio do trajeto os policiais começam a desconfiar daquela "mulher", o assassino também não está seguro de que a mulher que êle persegue é a que pretende matar (mas terá, assim que ela se dirigir para o portão de sua casa), e Rhonda, por sua vez, já sabe quem a está seguindo.

A fotografia noturna, veterana aliada do thriller, é de Lucien Ballard — mas está sensivelmente alterada pelos defeitos que lhe foram acrescentados nos laboratórios brasileiros, os piores do mundo. Quanto aos intérpretes, Joseph Cotten, sempre correto, mostra-se muito acima do papel, e a beleza de Rhonda Fleming enfeita algumas cenas. Wendell Corey, recém-saído de uma atuação perfeita (a de *The Big Knife*: a Grande Chantagem) é o melhor, conseguindo dar certa densidade a sua personagem: um homem triste, míope, que, ao perder a mulher, perde também o equilíbrio.

A CILADA
(The Crooked Web)

◆ *Direção de Nathan Hertz Juran • Produção Clover • Screenplay e história de Lou Breslow • Fotografia de Henry Freulich • Cast: Frank Lovejoy, Mari Blanchard, Richard Denning, John Mylong, Harry Lauter, Steven Ritch, Louis Merrill, Roy Gordon, John Hart, Judy Clark. — Clover-Columbia, 1955.*

The Crooked Web é uma produção modesta e ruim da Clover, a pequena emprêsa que Sam Katzman fundou sob as vistas da Columbia. A trama, além de perfeitamente implausível, contém uma moral contestável, transformando vítima em vilão e vilões em heróis, sem que nada reabilite Mari Blanchard e Richard Denning das traições que cometeram contra Frank Lovejoy, que, de boa fé, acreditou no amor de Miss Blanchard e no negócio proposto por Denning. Não é suficiente o fato de Lovejoy ter matado dois companheiros durante a guerra, e, passados dez anos, ainda continuar impune, porque foi desmobilizado antes que as autoridades militares tivessem apurado o caso. Quando a traição começa a se perpetrar, Lovejoy vive tranqüilamente, dirigindo o seu restaurante de estrada, na ignorância de que a moça a quem deu emprêgo e por quem já está apaixonado não gosta dêle, nem é irmã, mas amante, do homem que um dia aparece no drive-in e no dia seguinte lhe propõe o que, na pior hipótese, seria um "conto do vigário". E é graças a essa armadilha que os dois detetives, já muito bem pagos pelo pai milionário de um dos soldados mortos por Lovejoy, podem passear na Europa — pois a isca lançada por Denning é um tesouro que os alemães enterraram num lugar que só êle conhece.

Se a história é absurda, pior é a direção de Nathan Juran (agora com um Hertz intermediário), que saiu dos *westerns* (série Audie Murphy) e dos melodramas de horror da U-I e a quem faltam fôrças até para controlar o elenco — desde a inexpressividade, nunca tão absoluta, de Richard Denning, ao *sex-appeal* que Mari Blanchard, só com isto preocupada, quer a todo instante exibir, estufando principalmente o busto em poses às vêzes engraçadas. Frank Lovejoy, o mais aceitável dos intérpretes, ainda assim nada pode fazer. Num papel menor, John Mylong é uma caricatura de policial alemão e gosta de citar como sendo inglêses poetas (um dêles Burns) que nasceram na Escócia, sempre corrigido (por Denning, imaginem!) a tempo de se virar para a garrafa de *scotch* que tem à sua esquerda. Se para tomar *whisky* todo pretexto é bom, êsse, embora inédito, também serve.

MONIZ VIANNA

Terrenos para indústria ou residência

na Estrada Rio-Petrópolis (Quilômetro 16)

Particular vende terreno (área total: 1.450 m2) 24,80 x 50,00, à beira da estrada Rio-Petrópolis Ótima oportunidade. Parte financiada: 3 mil cruzeiros mensais, em 6 anos, sem juros. Tratar à Praça Mauá, 7 - 5.º andar, salas 508-509. 34555

ASSOCIAÇÃO DE CULTURA FRANCO-BRASILEIRA

(ALLIANCE FRANÇAISE)

Conferência do Sr. René Navarre, presidente diretor geral do Instituto Francês do Petróleo — "Problèmes de Recherche et D'Exploitation du Petrole". — Av. Pres. Antônio Carlos, 58 - 3.º and. — Maison de France — Sexta-feira, 10, às 18 hs. 38063

Vitrifique Seu Assoalho e Não Encere Mais

(REGISTRADO NO D. N. P. I., sob o n.º 31.536)

As maravilhosas resinas cristalizantes, que, aplicadas por técnicos especializados, darão a V. S. um assoalho sempre brilhante, e, durante 5 anos. NÃO MAIS TERA' PROBLEMAS COM CERAS. Informe-se sem compromisso, pelo tel.: 37-8019

DECORAÇÕES CINCO-TEC. LTDA. 84035

CARTAZ DE HOJE

BOATES

ARPEGE — "Waldir Calmon".
BEGUIN — Tel. 25-7272 — "E O Espetáculo Continua..." — com Silvio Caldas e Grande Otelo.
CANOAS — Tel. 37-0235 — "Música E Dança".
CASABLANCA — Tel. 26-7437 — (Fechado).
CIRO'S — Tel. 37-1191 — "Música E Dança".
CLUB 36 — "Elizete Cardoso".
DRINK — "Djalma Ferreira E Os Seus Milionários Do Ritmo".
KEY-BOITE — "Fafá Lemos".
MAXIM'S — Tel. 37-0644 — "Tito Fuentes".
MEIA-NOITE — (Copacabana Palace) — Tel. 57-1818 — "Leny Eversong".
NIGHT AND DAY — Tel. 37-9863 — (Fechado).
NOVO MUNDO — "Jantares Musicados".
SACHA'S — "Sacha, Murilo Almeida E Carminha Mascarenhas".
TUDO AZUL — "Américo Ao Piano".

TEATROS

MUNICIPAL — (Vago).
COPACABANA — Os Artistas Unidos encenam "Aconteceu Naquela Noite" — de Sawajon, sob direção de Graça Mello. Uma peça de fundo policial.
DULCINA — A Companhia Tônia, Celi & Autran apresenta: — "A Viúva Astuciosa" — comédia de Carlo Goldoni, sob direção de Adolfo Celi.
SERRADOR — "Vê Se Me Esqueces" — comédia de Raoul de Pracy, com Eva e seus Artistas.
RIVAL — Alda Garrido promove a reprise de um seu grande sucesso: "Dona Xêpa", de Pedro Bloch.
FOLLIES — "É Samba Na Maloca" — revista com Colé e a vedete sensação, Lilian Fernandes.
REPUBLICA —
RECREIO — "Castiga o Couro", revista carnavalesca com Zeloni à testa de grande elenco.
JARDEL — "No Mundo da Lua" com Ankito e sua companhia de revistas.
JOÃO CAETANO — "Agora a Coisa Vai", revista com Silva Filho, Pedro Dias e Helena Amaral.
MADUREIRA — "Vamos brincar", revista de Zaquia Jorge e A. Bredas, com Zaquia Jorge e seu grande elenco.
CARLOS GOMES — "Aperta O Cinto" — revista que marca o retôrno de Marlene & Luiz Delfino e a estréia de Mirita Casemiro no Brasil.
TEATRO DE BÔLSO — "Três à Meia Luz" — comédia de Mihura, com Brasini, Vilion e Thereza Austregésilo.
GLORIA — ...
GINASTICO — "A Casa do Chá de Luar de Agôsto" — de John Patrick, grande sucesso do TBC. Estréia auspiciosa do diretor belga Maurice Vaneau.
TABLADO — "A Sombra Do Desfiladeiro" (Synge) e "O Macaco Da Vizinha" (Macedo), em programa duplo, tôdas às 5.ªs, 6.ªs e sábados, às 21 horas, e domingos às 17 horas. Tel: 26-4555.

CINEMAS — Cinelândia

CAPITOLIO — 22-6788 — "Jornais — Desenhos e Curiosidades".
IMPERIO — 22-0348 — "Quando O Coração Floresce" — com Katherine Hepburn — Rossano Brazzi. — Colorido. — (U. S.).
METRO — 22-6490 — "A coroa e a espada" — com Robert Taylor — Kay Kendall. — (U. S.).
ODEON — 22-1508 — "O assassino anda sôlto" — com Joseph Cotten — Rhonda Fleming. — (U. S.).
PALACIO — 22-0838 — "As chuvas de Ranchipur" — com Lana Turner — Richard Burton. — (U. S.).
PATHÉ — "Depois eu conto" — com Anselmo Duarte — Eliana. — (Nac.).
PLAZA — 22-1097 — "Comandos do ar" — com James Stewart — June Allyson — (U. S.).
REX — 22-6327 — "A grande paixão" — com Gina Lollobrigida — Jean Claude Pascal. — (Fr.).
RIVOLI — "La Romana" — com Gina Lollobrigida — Daniel Gelin. — (Ital.).
VITORIA — 42-9020 — "Eva no Brasil" — com Colé — Nelia Paula. — (Nac.).

Centro

COLONIAL — 42-8512 — "Comandos do ar".
FLORIANO — 43-9074 — "Eva no Brasil".
IDEAL — 42-1213 — "Demonio do Circulo Vermelho".
IRIS — 42-0763 — "O primo do cangaceiro".
MEM DE SÁ — 42-2232 — "Tarantula".
MARROCOS — 22-7979 — "Adorado tirano".
OLIMPIA — "Bandeira negra".
POPULAR — 43-1854 — ...
PRESIDENTE — 42-7128 — "La Romana" — com Gina Lollobrigida — Daniel Gelin. — (Ital.).
PRIMOR — 43-6681 — ...
RIO BRANCO — 43-1639 — "Depois eu conto".
SÃO JOSÉ — 42-0592 — "Depois eu conto".

Bairros — Subúrbios

ABOLIÇÃO — "O assassino anda sôlto".
AG"A SANTA — "Espada de Damasco".
ALASKA — "O assassino anda sôlto".
ALFA — 29-8215 — "O corsário de Tripoli".
ALVORADA — 27-2936 — "Depois eu conto".
AMERICA — 48-4519 — "Eva no Brasil".
ANCHIETA — "Sinfonia carioca".
ART-PALACIO — 57-2795 — "Verdi" — com Pierre Cressoy — Anna Maria Ferrero — colorido. — (Ital.).
ASTORIA — 47-0466 — "Comandos do ar".
AVENIDA — 38-1567 — "Eva no Brasil".
AZTECA — 45-6816 — "La Romana" — com Gina Lollobrigida — Daniel Gelin. — (Ital.).
BANDEIRANTE — 29-3262 — "A bela e o renegado".
BANDEIRA — 28-7575 — "Derradeiro levante".
BARONEZA — "Depois eu conto".
BELMAR — "O primo do cangaceiro".
BENTO RIBEIRO — "Tira a mão daí".
BONSUCESSO — "O assassino anda sôlto".
BOTAFOGO — 26-2250 — "Guerra ao samba".
BRAZ DE PINA — 30-3489 — "O assassino anda sôlto".
CAMPO GRANDE — "Terra da sedução".
CARIOCA — 28-8178 — "A grande paixão".
CARUSO COPACABANA — — "La Romana" — com Gina Lollobrigida — Daniel Gelin. — (Ital.).
CATUMBI — 22-2691 — "Sangue de mestiço".
COLISEU — 29-8753 — "Depois eu conto".
COPACABANA — 57-5134 — "Eva no Brasil".
ESKYE — "Depois eu conto".
ESTACIO — 32-2923 — "Capitão pirata".
FLORESTA — 26-6257 — "Chico Viola não morreu".
GLORIA — "Mademoiselle de Paris".
GUANABARA — 26-9339 — "A fonte dos desejos".
HADDOCK LOBO — 48-9610 — ...
IPANEMA — 47-3806 — "A grande paixão".
IRAJÁ — 29-8330 — "Os bravos não se rendem".
IMPERATOR — "Depois eu conto" — com Anselmo Duarte — Eliana. — (Nac.).
LEBLON — 27-7805 — "Casa de bambu".
LEOPOLDINA — "Férias de amor".
MADRID — 43-1185 — "As chuvas de Ranchipur" — com Lana Turner — Richard Burton. — (U. S.).
MARACANÃ — 48-1910 — "Eva no Brasil".
MARAJÁ — 28-7394 — "Depois eu conto".
MARAJÓ — "Dias de amor".
MARIANA — 28-1357 — "Trabalhou bem, Genival".
MELLO — 30-3077 — "Comando do ar".
METRO COPACABANA — 37-9797 — "A coroa e a espada" — com Robert Taylor — Kay Kendall. — (U.S.)
METRO TIJUCA — 48-9970 — "A coroa e a espada" — com Robert Taylor — Kay Kendall. — (U. S.).
MADUREIRA — 29-8733 — "O assassino anda sôlto".
MAUÁ — "Comandos do ar" — com James Stewart — June Allyson. — (U. S.).
MASCOTE — 29-0411 — "Comandos do ar".
MODERNO — 842 — "Rua sem sol".
MEIER — "La Romana".
MONTE CASTELO — 29-8250 — "A paixão de uma vida".
MOCA BONITA — "Tarantula".
MIRAMAR — "Eva no Brasil".
NACIONAL — 26-6072 — "Depois eu conto".
NATAL — 48-1032 — Da terra nasce o ódio".
OLINDA — 48-1032 — "Comandos do ar".
PALACIO HIGIENOPOLIS — "O principe valente".
PALACIO SANTA CRUZ — "Cidade tenebrosa".
PALACIO VITORIA — 48-1971 — "Lua de mel agitada".
PARAISO — 30-1060 — "Depois eu conto".
PARA TODOS — 29-5191 — "Anjo ou demônio".
PAX — 27-6621 — "Depois eu conto" — com Anselmo Duarte — Eliana. — (Nac.).
PIRAJÁ — 47-2668 — "Rua sem sol".
POLITEAMA — 25-1143 — "E' fogo na roupa".
RAMOS — 30-1094 — "Império do crime".
REGENCIA — "Comando do ar".
ROULIEN — 49-5691 — "Como agarrar um milionário".
ROYAL — 42-7191 — "Comandos do ar".
RIAN — 47-1144 — "A grande paixão".
RIDAN — 40-1693 — "Tulonga, ilha condenada".
ROSARIO — 30-1889 — "Depois eu conto".
ROXI — 27-8245 — "As chuvas de Ranchipur" — com Lana Turner — Richard Burton. — (U. S.).
SANTA ALICE — "O escudo negro de Falworth".
SANTA CECILIA — 30-1823 — "Depois eu conto".
SANTA HELENA — "Ali Babá".
SÃO GERALDO — "Vamos com calma".
SANTO AFONSO — "La Romana".
SÃO LUIZ — 25-7679 — "A grande paixão" — com Gina Lollobrigida — Jean Claude Pascal. — (F. R.).
SÃO PEDRO — 30-4181 — "La Romana".
TIJUCA — 48-4516 — "Dúvida".
TRINDADE — "E' dêste que eu gosto".
VAZ LOBO — 29-9298 — "Depois eu conto".
VILA ISABEL — "Violadores da lei".

Governador

GUARABU — "O jardim do pecado".
ITAMAR — "Com o céu no coração".
JARDIM — "A um passo da glória".

Niterói

CASSINO — "Festival Tom & Jerry".
CENTRAL — "Férias de amor".
ICARAI — "Eva no Brasil".
IMPERIAL — "Brutos em fúria".
ODEON — "O assassino anda sôlto".
PALACE — "Mensageiro do Diabo".
VERA CRUZ — "Tesouro do mar".
SÃO BENTO — "Mares violentos".

Caxias

CAXIAS — "Mademoiselle de Paris".
PAZ — "Férias de amor".
POPULAR — "Marte invade a terra".

Petrópolis

CAPITOLIO — "O assassino anda sôlto".
D. PEDRO — "Arapha mortal".
PETROPOLIS — "Qual será nosso amanhã".

T. Rios

REX — "Tarantula".

VEJA NA 17.ª PÁG. DO 2.º CADERNO HORÁRIO E PRÓXIMAS ESTRÉIAS

DIRETOR
M. PAULO FILHO
Avenida Gomes Freire, 471

Correio da Manhã

SUPERINTENDENTE
JOSÉ V. PORTINHO
N. 19.440 — ANO LVI

REDATOR-CHEFE
ANTONIO CALLADO

RIO DE JANEIRO, QUINTA-FEIRA, 9 DE AGÔSTO DE 1956

GERENTE
ALINIO DE SALLES

VOLTA A DEPOR O GENERAL TÁVORA

Sabatina na Comissão Parlamentar de Inquérito da Energia Atômica — De uma argüição comunista a uma processual — Seis horas de perguntas e respostas com alguns incidentes — Sugerida a realização de um seminário de especialistas

Com o mesmo interêsse denotado na véspera, reuniu-se ontem a comissão parlamentar de inquérito sôbre energia atômica, a fim de ouvir o general Juarez Távora. O primeiro a interrogar o general foi o sr. Frota Moreira. Depois de louvar a inteligência, a eloqüência, a austeridade, a lealdade do depoente disse que a comissão respeitava a pessoa do ex-chefe da Casa Militar do presidente Café Filho, em virtude dos atributos mencionados. Sòmente em virtude disso é que não seria êle molestado para que revelasse o nome da pessoa ou das pessoas que lhe entregaram os famosos documentos secretos. Recordou que assim não fôra tratado o sr. Samuel Wainer, levado à prisão por não querer revelar os nomes dos seus financiadores nos negócios da "Última Hora".

A arguição do sr. Frota Moreira deu oportunidade a que êle mostrasse suas ligações comunistas. Invariàvelmente, antes de qualquer pergunta, formava um quadro da situação internacional sempre favorável à Rússia, e, depois, fazia a pergunta em função do que havia construído. Mesmo assim, o general Távora não fugiu a respostas precisas e muitas vêzes sêcas. Sim ou não.

Em resumo as principais perguntas do sr. Frota Moreira foram as seguintes:

— Sabe os nomes das pessoas que teriam entregue os documentos ao emissário que os trouxe até as suas mãos?

— Sabia, mas me esqueci.

— E' favorável à compra de ultracentrífugas e de minerais atômicos, em países europeus?

— Perfeitamente. A prova é que já defendia êste mesmo ponto de vista num dos ofícios assinados ainda quando era chefe da Casa Militar.

— O que deve o Brasil fazer para comprar material atômico?

— Não estou capacitado para responder a essa pergunta.

Várias vêzes aliás o general se escusou de responder a perguntas de caráter eminentemente técnico, que fugiam à sua especialidade. Disse todavia em seguida que só o Conselho Nacional de Pesquisas poderia fornecer esclarecimentos a respeito. Entrou o sr. Renato Archer a apartear, tumultuando assim a arguição. Queria o representante maranhense discutir o problema da remessa da Instrução 1.017 de 54, ao CNP. Isso obrigou o sr. Távora a repetir o que já dissera na véspera.

Torna o sr. Frota Moreira, depois que o presidente conseguiu restabelecer a ordem:

— Acha que seja possível esperar a consumação das represálias contidas nos documentos, por parte dos Estados Unidos?

— Não vi ali ameaças. A política dos Estados Unidos era de segrêdo fechado. A única coisa que êles podiam fazer era não nos conceder uma série de coisas que desejávamos. Isso já acontecia. Nas diretrizes, foi reconhecida de direito esta situação, que já existia de fato.

— Como interpreta o interêsse dos Estados Unidos em impedir a saída das ultracentrífugas da Alemanha? Isso denota boa-vontade?

— Sem espírito prevenido contra os Estados Unidos, posso dizer que me parece não terem êles grande afeição à política de favores. Se assim procederam é porque tinham razões de segurança para impedir aquêle fornecimento.

E' conveniente salientar que o sr. Frota Moreira também disse que não tinha espírito prevenido contra os Estados Unidos, o que causou moderado riso na assistência.

Nesta altura, intervém de novo o sr. Renato Archer para dar uma pseudo-aula sôbre energia, falando sôbre o aproveitamento dos combustíveis clássicos e dos atômicos. O general se escusou de não saber tanto como o sr. Archer. Como êste voltasse então a tratar da proibição de negociar com a Alemanha, ordem partida do Conselho de Segurança Nacional, explicou o general Távora que aquilo não passava de uma proibição relativa ao comércio de uma determinada firma brasileira que tencionava vender a outra, passando assim por cima do que estava determinado de só haver transações de govêrno para govêrno.

Vem à baila a questão dos monopólios de energia elétrica, que segundo o sr. Frota Moreira, a Light e a Bond and Share querem estender agora à produção de energia nuclear pois já procuraram comprar dois reatores para aquêle fim. O general fêz uma afirmação de fé nacionalista, declarando entretanto, que o seu nacionalismo era racional e esclarecido. Não se guiava por "slogans". Não tinha mêdo, portanto, daquelas companhias. O govêrno é que deveria, em vez de encampá-las, gastando milhões, empregar êste dinheiro na instalação de novas usinas elétricas. Desta forma, as companhias perderiam a sua fôrça, desfazendo-se por si mesmas.

Querendo fazer sensacionalismo, o sr. Frota Moreira reportou-se ao depoimento do ministro Barbosa da Silva e disse que o govêrno Getúlio Vargas havia mandado mensagem para a Câmara, pedindo a proibição da exportação de tório. No tocante ao depoimento do encarregado de [illegible] econômicos do Itamaraty disse que o ministro havia afirmado uma coisa na sessão e desmentido depois na imprensa, com referência à troca de tório, por soldados para a Coréia. No que se refere ao pedido do govêrno de proibição de exportação de tório, disse o deputado petebista que o projeto andou rolando pelas Comissões até cair no esquecimento.

ACÔRDOS E MONOPÓLIOS

Prosseguindo, o sr. Frota Moreira passou a relatar, pràticamente, tôdas as conclusões da Comissão de que é membro, no campo da realização de acôrdos firmados pelo Brasil com os Estados Unidos. Assim, referiu-se, ao acôrdo de 1954 (renovado em 1955), pelo qual o Brasil se comprometia a enviar para os EE. UU. determinada quantidade de tório. O general Juarez interrompeu: "Se o acôrdo foi feito em 1954, nada tenho com isso".

Prossegue, não obstante, o sr. Frota Moreira, com intuitos visíveis de querer confundir o depoente. Diz que depois da assinatura daquele acôrdo, veio o célebre convênio de pesquisas, pelo qual, os EE. UU. ficaram autorizados a pesquisar urânio em nossas terras e, caso fôsse encontrada, alguma jazida dêsse minério, em condições de aproveitamento econômico, ficaríamos obrigados a negociar êsse urânio com a Nação do Norte. O sr. Frota Moreira, nessa altura, faz uma pausa para arrematar, com olhares discretos, para alguns elementos comunistas presentes à sessão: "Se já existe o monopólio do café sem a existência de acôrdos de tais natureza, imagine-se, o que não acontecerá com a nova fonte de riqueza?...

— Ignoro. Minha resposta é essa: ignoro" — respondeu, sècamente, o ex-chefe da Casa Militar da presidência da República.

O representante do PTB de São Paulo não se deu por satisfeito. Acentuou que por isso mesmo discordava do depoente, uma vez que êste, referira-se aos grupos Light, Bond and Share, etc., como emprêsas que instalarão, em breve, no Brasil, usinas atômicas para fornecimento de energia. Recordou o parlamentar que êsses grupos, em sua terra, sugam o sangue do povo paulista.

O sr. Gabriel Passos fêz, então, nessa altura, uma advertência no sentido de que os membros da Comissão se limitassem ao assunto de sua finalidade.

Voltou o sr. Frota Moreira para solicitar a opinião do gen. sôbre essa parte.

— A minha orientação é essa — respondeu o gen. — devemos estimular qualquer oferecimento para a exploração de nossas riquezas e que no final redundem em nosso próprio bem.

— Mesmo sem garantia? — indagou um dos deputados presentes.

— A garantia é a Lei". Foi a resposta cabal e proferida em tom veemente pelo gen. Távora, que arrematou:

— Dizer que não temos Leis e que não temos poderes para as fazer cumprir é declarar a falência desta Nação. Por que esta Câmara não elabora uma Lei para meter na cadeia os corruptos? Ela pode e deve tomar esta providência. Eu duvido que a Light, Bond and Share, etc. ou Standard Oil me venham com propostas para me comprar. Não fazem isso porque tenho consciência; e disso que estamos precisando: instalar no Brasil o regime de respeito pela Lei.

— Nós sòzinhos — prossegue o gen. Távora — com essa mentalidade de que os nossos governantes

(Conclui na 10.ª página)

Este é o advogado Carlos Mota, que ontem acompanhou com visível interêsse os debates travados entre o general Juarez Távora e os membros da comissão parlamentar de inquérito da Câmara. Antes da intervenção do sr. Renato Archer, o advogado que é apontado como seu mentor conversou com êle durante um quarto de hora, em uma sala à parte, recebendo, de permeio, a visita do sr. Cid Carvalho.

O sr. Carlos Mota tem na sua ficha, na polícia, as seguintes anotações: líder comunista na Faculdade Nacional de Direito e chefe da União da Juventude Comunista. Além disso, sua assinatura endossou as campanhas vermelhas contra a remessa de tropas para a Coréia.

Origem e inspiração nos processos comunistas de injuriar

Condenou a Associação Comercial a campanha contra o general Juarez, hipotecando-lhe solidariedade

O conselho diretor da Associação Comercial, ontem, em reunião presidida pelo sr. Rui Gomes de Almeida, aprovou, por unanimidade, atendendo proposta formulada pelo vice-presidente Raul de Góes, um voto de admiração e respeito ao general Juarez Távora, condenando ainda a campanha desencadeada contra aquêle militar. Aprovando outra proposta, esta de autoria do sr. Nilo Sevalho, foi nomeada uma comissão, composta dos srs. Carlos Brandão de Oliveira, Pedro Magalhães Correia, Raul de Góes, José Augusto e Daniel de Carvalho, para pessoalmente procurar o general Távora e lhe hipotecar solidariedade em nome da Associação Comercial do Rio de Janeiro e da Federação das Associações Comerciais do Brasil, "no momento em que êle se vê ameaçado pela desordem de espíritos reinante no país".

Encaminhando sua proposta à apreciação do Conselho Diretor, o sr Raul de Góes declarou que é inglória a campanha movida, em certos círculos, contra a integridade do general Juarez Távora, o qual "é, sem possível contestação, um dos mais altos valores morais e cívicos do país, servindo ao Brasil como bem poucos através de uma longa e ilibada vida pública". Lembrou que essa campanha, desde logo fulminada pela própria vítima e repudiada por todos os brasileiros sensatos, teve origem e inspiração nos processos comunistas de injuriar os verdadeiros patriotas, a fim de os incompatibilizar com a massa menos esclarecida.

— Para as classes produtoras — continuou o sr. Raul de Góes — será sempre o general Juarez Távora um nome respeitável, uma figura digna, por todos os títulos, de aprêço e admiração. Recordamo-nos perfeitamente de que s. exa., nas vêzes em que manteve contato conosco durante a última campanha presidencial, em que figurou como candidato, jamais procurou aliciar adeptos abdicando de suas convicções a respeito dos problemas econômicos e financeiros. Insistiu, ao contrário, em externar pontos de vista discordantes dos que predominavam entre os homens de emprêsa, sempre que as circunstâncias o impunham, e com essa atitude leal e corajosa cresceu ainda mais no conceito em que era tido. O general Juarez Távora é uma das mais lídimas expressões de honradez, cultura, inteligência e patriotismo do nosso povo."

Com a palavra, o sr. Rui Gomes de Almeida acentuou que o general Juarez Távora conhece bem quais as divergências que o separam das classes produtoras em face de alguns dos nossos problemas econômico-financeiros. "Essas divergências — consignou — entretanto, jamais omitiram o julgamento que as classes econômicas fazem do general Juarez Távora: é êle um padrão de brasileiro limpo, íntegro e patriota.

NO MUNDO POLÍTICO

- *Isolado o P. T. B.*
- *A U.D.N. confia no general Juarez Távora*
- *Reunião do diretório do P.S.D.*

Já não há mais dúvida de que o PTB ficará sòzinho no caso do projeto que estende ao homem do campo a legislação do trabalhador urbano, com exceção do apoio que possivelmente lhe darão os socialistas e alguns deputados esparsos. Enquanto o PTB se isola, o PSD e a UDN, pela primeira vez nos últimos tempos, se entendem para derrotá-lo, numa demonstração de que não é tão difícil assim o entendimento entre a maioria e a oposição, quando o interêsse de ambos está em jôgo.

Não se conhece, ainda, qual a reação dos petebistas. Só êles se beneficiariam, politicamente, com a aprovação do projeto. Nem mesmo o PSP e o PR, que integram com o PTB o bloco da minoria, estão dispostos a favorecer psicològicamente nas massas o seu aliado. Isto porque eleição é luta e voto não se ganha com facilidade.

Se o PTB ficar realmente só na empreitada, o que se traduziria por retumbante derrota na hora da votação, pode ser que considere o assunto sob o aspecto político-eleitoral e ache justificada a posição dos outros partidos. Entretanto, se a margem da derrota fôr pequena, talvez se considere traído no acôrdo com o PSD e que é o sustentáculo da maioria na Câmara e no Senado. Em tal caso, admite-se a represália e, conseqüentemente, entrará em crise a maioria, com reflexos políticos de alcance imprevisível.

CONFIANÇA NO GENERAL JUAREZ TÁVORA

Na sua reunião de ontem, o diretório nacional da U.D.N. aprovou um voto de confiança no general Juarez Távora pela forma como se vem conduzindo no episódio da nossa política de energia atômica e pela sua atuação na Comissão Parlamentar de Inquérito. Votou favoràvelmente também o sr. Salvas Doria, cujo recente discurso na Câmara provocou críticas desfavoráveis na U.D.N.

O diretório resolveu aprovar, ainda, um substitutivo ao projeto que estende ao homem do campo os benefícios da legislação trabalhista, com o que revelou discordar do projeto do P.T.B., cuja urgência havia concedido na semana passada.

REUNIÃO DO DIRETÓRIO DO PSD

Na sede do Partido Social Democrático, reuniu-se, ontem, a bancada da Câmara dos Deputados, com a presença de seu líder deputado José Joffily, do presidente do partido e outros membros do diretório nacional, para discutir o projeto que estende ao trabalhador rural os benefícios da legislação trabalhista.

Ficou deliberado apoiar-se o parecer da Comissão de Economia, que considerou o substitutivo, em regime de urgência, inexeqüível, por não atender às peculiaridades do meio rural e apresentar um estatuto próprio para o trabalhador agrícola.

Considerando-se a relevância do problema e sua conexão com a organização agrária do país, resolveu o diretório nacional constituir, desde já, uma comissão especial de três senadores e quatro deputados, para estudar as medidas legislativas atinentes à matéria em seu conjunto, inclusive a regulamentação dos preceitos constitucionais de amparo ao homem do campo.

O presidente do PSD, sr. Benedito Valadares, ficou de articular-se, ao mesmo tempo, com as demais direções partidárias, para exame do assunto.

O GOVERNADOR DO ESTADO DO RIO COM O PRESIDENTE

Em companhia do senador Sá Tinoco, o governador Miguel Couto Filho estêve ontem em conferência com o presidente da República, no palácio das Laranjeiras, durante mais de uma hora.

O governador fluminense agradeceu a interferência do sr. Juscelino Kubitschek na consecução do empréstimo, feito pelo Estado do Rio, para conclusão das obras do Macahu bem assim seu apoio à construção do túnel para Niterói.

O presidente da República fêz referências elogiosas ao govêrno que o sr. Miguel Couto está realizando.

CANDIDATO AO I.A.P.C.

Murmurava-se, ontem, na Câmara que o candidato ao lugar do sr. Eloywaldo Chagas de Oliveira na presidência do Instituto dos Comerciários é o sr. Aziz Maron, suplente do P.T.B. balano e atualmente em exercício, na vaga deixada com o afastamento do sr. Rômulo de Almeida, que está nas funções de secretário das Finanças na Bahia. O sr. Aziz Maron perderia o mandato, mas, como o P.T.B. entrou em divergência com o governador Antônio Balbino e êle espera a demissão do sr. Rômulo de Almeida, quer garantir-se com um pôsto "de sacrifício", pelo menos por algum tempo.

EXPULSOS DO P.S.B.

A Comissão Executiva Nacional do Partido Socialista, como órgão de recurso, em reunião de ontem, resolveu confirmar a decisão do diretório do Distrito Federal, que excluiu do partido quatro filiados que assinaram o manifesto da "Ação Democrática" e nela continuam com infração de várias resoluções do Diretório Nacional. Entre êles se inclui o sr. Mário Pedrosa da linha udenista entre os socialistas.

A VOLTA DE VIEIRA DE MELO

NOVA YORK, 8. O deputado brasileiro Vieira de Melo, que se acha em Nova York desde anteontem, declarou que pretende retornar ao Rio de Janeiro sábado próximo, viajando a bordo de um avião da VARIG. O sr. Vieira de Melo é líder da maioria na Câmara dos Deputados. U. P.

ATIVIDADES DO VICE-GOVERNADOR FLUMINENSE

O vice-governador fluminense, tem percorrido diversos municípios do norte do Estado, instalando subdiretórios municipais de seu partido.

Em Itaperuna, o sr. Roberto Silveira foi alvo de manifestações, tendo sido saudado, por vários oradores, inclusive pelo chefe local da UDN, deputado Raul Travassos.

BELICOSOS OS DEPUTADOS PERNAMBUCANOS

RECIFE, 8. Os repetidos incidentes verificados entre os deputados Tabosa de Almeida e Fraiton Najain na Assembléia Legislativa, refletiram intensamente na vida política da cidade de Caruaru, onde reina grande expectativa em tôrno do resultado das divergências surgidas entre os dois parlamentares.

Ainda ontem, um vereador daquela cidade, partidário do sr. Najain, atacou violentamente o deputado Tabosa através de um jornal local, desafiando-o, inclusive, para um duelo. Imediatamente o representante caruaruense aceitou o desafio, tendo marcado dia, hora e local para o sangrento encontro.

Por outro lado, o governador Cordeiro de Farias, logo que teve conhecimento dos graves fatos, determinou a ida de um delegado especial para aquela cidade, o qual vem desenvolvendo intensa atividade com o intuito de apaziguar os ânimos.

Paralelamente a êsse trabalho, os demais representantes parlamentares, vêm procurando encontrar uma fórmula capaz de, pelo menos, evitar que os srs. Tabosa de Almeida e Fraiton Najain deixem de se hostilizar. Asp.

PERPLEXIDADES DE PILLA

SAO PAULO, 8. O sr. Raul Pilla, que ontem estêve nesta Capital a fim de pronunciar uma conferência sôbre parlamentarismo, não escondeu seu pessimismo com relação à estabilidade do regime democrático em que vive o Brasil. Acrescentou, ainda, o líder libertador que não acredita que o sr. Juscelino Kubitschek chegue ao fim do seu govêrno. E justifica da seguinte maneira o seu ponto de vista: "A intromissão cada vez mais ostensiva do general Teixeira Lott nas decisões do Congresso Nacional; a falta de decisão do presidente da República, que se mostra vacilante, temeroso e desorientado em face dos problemas que afligem o povo; a subserviência da maioria parlamentar ao ministro da Guerra, a quem procura endeusar, contribuindo, assim, para o fortalecimento do direito da fôrça; tudo isto indica, pois, que marchamos para um próximo e inevitável golpe de Estado". Asp.

VENCEU A UDN CATARINENSE

FLORIANÓPOLIS, 8 — Terminou, esta manhã, no Tribunal Regional Eleitoral, a apuração das urnas renovadas para a eleição do vice-governador do Estado. O resultado final foi o seguinte: Heriberto Hulse, da Frente Democrática, 1.222; Miranda Rosa, da Aliança PSD-PTB, 501.

Foi eleito, portanto, o sr. Heriberto Hulse. Asp.

FICOU NOIVO O GOVERNADOR

MACEIÓ, 8 — O governador do Estado de Alagoas, deu a conhecer, hoje, oficialmente o seu noivado com a srta. Alba Mendes, filha do deputado Humberto Mendes. Asp.

JUSTOS POR PECADORES

SAO PAULO, 8 — No Tribunal de Justiça Militar do Estado foi instalada na manhã de hoje a sessão do Conselho Especial de Justiça para o início do sumário de culpa do tenente-coronel Benedito Soares e do major Romeu Pereira, ambos da Fôrça Pública, indiciados no processo dos "Chevrolets". A sessão foi presidida pelo coronel Djalma Ribeiro dos Santos, estando presente o juiz auditor Francisco Henrique de Albuquerque Maranhão. Como promotor, funcionou

(Conclui na 13.ª página)

REFRESCANDO MEMÓRIAS

O INQUÉRITO QUE REDUNDOU NA DEMISSÃO do presidente do Conselho de Pesquisas

Má administração permitiu vultoso desfalque com dinheiro de subvenções do Conselho, concessão de bôlsas alheias às finalidades científicas e compras irregulares de material no exterior

Quando dizemos que êste é um país sem memória ainda surgem trêfegos contestadores para dizer que, pelo menos êles, a têm. Não têm ou fingem não ter. O caso da demissão do almirante Alvaro Alberto prova à saciedade que são uns desmemoriados.

Antes de que aparecesse o *jovem turco* sr. Archer a imputar ao general Juarez Távora a responsabilidade dessa demissão por *pressão estrangeira*, o *Correio da Manhã*, em duas reportagens, revelou, no começo dêste ano, os verdadeiros motivos dessa demissão: Má administração; houve inclusive — e o citamos — desfalque com dinheiros que deveriam ser fiscalizados pelo Conselho Nacional de Pesquisas e que não o foram; o autor do desfalque, pessoa de confiança do Conselho, foi suficientemente protegido.

Como as memórias andam fracas, tentemos refrescá-las, publicando hoje, mais pormenorizadamente, o relatório da comissão de inquérito então constituída por ordem do Catete e integrada pelos srs. André de Faria Pereira, Antônio José Alves de Souza e Geraldo Augusto de Faria Batista, pessoa de ilibada reputação. Dêsse inquérito decorreu a demissão do almirante.

Pontos para melhor compreensão da história:

1 — O Conselho Nacional de Pesquisas (C.N.Pq.) subvencionava o Centro Brasileiro de Pesquisas (C.B.P.F.)

2 — Esse dinheiro, em cheques emitidos pelo C.N.Pq. em seu próprio nome, ia ter às mãos do professor Difini, que pertencia concomitantemente ao Conselho e ao Centro.

3 — Verificado o desfalque (perto de oito milhões de cruzeiros) o professor Difini, em carta do próprio punho, responsabilizou-se por êle, tendo informado que a confusão das contas era tamanha que, de certo momento em diante, não sabia qual o seu próprio dinheiro, qual o que pertencia ao Centro...

LEIAM ISTO

Diz o relatório da Comisão:

"Mas o que se evidencia é que a vigilância do C.N.Pq. sôbre as obras e seu financiamento não se exerceu como era de se esperar pela Comissão nomeada pela Portaria n. 27 citada, naturalmente, por ser o professor Difini depositário da confiança geral, e como, principalmente, por serem as atribuições dos principais órgãos do C.B.P.F. (Centro) exercidas por membros graduados no C.N.Pp. (Conselho, órgão oficial).

E' assim que o presidente do C.N.Pp., almirante Alvaro Alberto, na qualidade de vice-presidente do C.B.P.F., assumiu a responsabilidade da sua presidência, em substituição ao presidente, ministro João Alberto Lins de Barros, e devido, como declara (fls. 20) às suas reiteradas ausências, os cargos de direção dos mais importantes órgãos do Centro eram exercidas por membros qualificados do C.N.Pq., destacando-se, entre êles o professor Difini, que, acumulando, como se disse, as funções de diretor administrativo dos Serviços e Projeto de Construção do Sindiociclotron e de diretor Executivo e de tesoureiro do Centro, era elemento de grande prestígio no Conselho Deliberativo do C.N.Pq., e exercendo tal influência que, na sua ausência, o presidente almirante Alvaro Alberto pedia aguardassem as atas seu regresso para sua discussão e aprovação e eram as mesmas aprovadas aos grupos, depois de

(Conclui na 11.ª página)

Votou o conselheiro Kubitschek

A NOVA DIRETORIA DO MUSEU DE ARTE MODERNA

O sr. Juscelino Kubitschek, na categoria de membro do Conselho Deliberativo do Museu de Arte Moderna do Rio, compareceu e votou ontem na reunião daquele Conselho para a nova diretoria do Museu de Arte Moderna, no prazo que vai entre 1956 e 1961.

Reportagem de Jayme Maurício na penúltima página dêste caderno — Itinerário das Artes Plásticas. No clichê o chefe do govêrno aparece ao lado da sra. Niomar Moniz Sodré, embaixador Maurício Nabuco e professor Flexa Ribeiro.

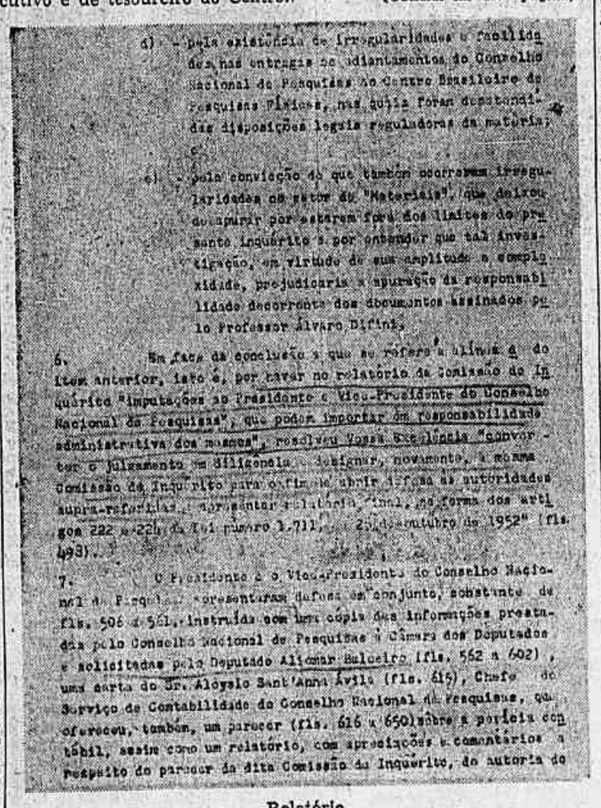

Relatório
E então?

As irregularidades no Serviço de Proteção aos Índios

Declara o sr. Leonel Brizzola não ter indicado o atual diretor

Do sr. Leonel Brizzola, prefeito de Pôrto Alegre, recebemos o seguinte telegrama:

"Integro a legião de leitores do *Correio da Manhã*, que esperam que êsse grande órgão da imprensa brasileira proceda com justiça e equilíbrio. Tomei conhecimento, nas últimas edições, de notas publicadas referentes ao Serviço de Proteção aos Índios, condenando atos e o procedimento da atual direção inclusive supondo interferência de minha parte no assunto. Qualquer leitor fàcilmente verificará pelo texto das notas referidas a indisposição flagrante e indiscriminada de seu autor contra o P.T.B. e seus representantes. Quanto a mim, cumpro o meu dever de significar a êsse grande matutino que em minha modesta vida pública não costumo premiar cabos eleitorais, mesmo porque não os tenho. Possuimos, sim, uma prestigiosa organização partidária no Rio Grande. Qualquer companheiro que assume um pôsto ou um mandato é sempre por indicação do partido, hoje a maior fôrça política do Rio Grande e esteio neste Estado da vitória eleitoral do sr. Juscelino Kubitschek. Sem entrar no mérito da atuação administrativa do doutor Josino de Assis, podemos proclamar que se

(Conclui na 10.ª página)

SATISFEITOS OS TRITICULTORES de Palmeiras das Missões

Em vista da situação difícil em que se encontram os produtores de trigo de Palmeira das Missões, município gaúcho, estêve no Rio uma comissão, a fim de se entender com o presidente da República a propósito de providências consideradas inadiáveis para salvar a safra daquela região, ameaçada de perder-se por falta de escoamento.

Hoje, pela madrugada, regressaram os triticultores gaúchos, satisfeitos com os resultados de sua missão: o Banco do Brasil, por interferência do presidente da República, prometeu crédito para a construção de armazéns e o Ministério da Agricultura fornecimento de máquinas até outubro, medidas que os produtores julgaram imprescindíveis.

URÂNIO NO BRASIL

O professor Elysiário Távora anuncia a importante descoberta — Nos imensos depósitos de carvão de S. Paulo, Paraná, Santa Catarina e Rio Grande do Sul

O teor do urânio é semelhante ao contido no carvão em exploração nos Estados Unidos

O prof. Elysiário Távora, chefe do Grupo Brasileiro, que juntamente com o Grupo Americano executa o Programa Conjunto de Cooperação para o Reconhecimento dos Recursos do Urânio no Brasil (Acôrdo de Prospecção Brasil-Estados Unidos), programa êsse cuja orientação cabe, nos têrmos do referido Acôrdo, ao órgão brasileiro responsável por sua execução, anuncia a descoberta de urânio em carvões do sul do Brasil.

O TEOR

O teor de urânio nesses carvões varia de 0,002% a 0,16% de óxido de urânio. Os primeiros indícios foram observados em abril do ano corrente, quando os geólogos brasileiros e americanos comprovaram radioatividade em amostras existentes na coleção de rochas do Departamento Nacional de Produção Mineral, no Rio de Janeiro.

Um reconhecimento preliminar de radioatividade nos depósitos de carvão foi realizado nos Estados do Rio Grande do Sul, Santa Catarina e Paraná, com a estreita cooperação de órgãos federais, como o Conselho Nacional de Pesquisas, que fornece os recursos financeiros para os trabalhos do Grupo Brasileiro, e o Departamento Nacional da Produção Mineral e governos e instituições estaduais.

O carvão de mais alto teor é encontrado numa área situada ao Nordeste do Paraná, onde o conteúdo de urânio varia de 0,05% a 0,16% de óxido de urânio.

Em todos os trabalhos realizados pelo Grupo Misto foi empregado equipamento disponível no Brasil, fornecido pelo govêrno brasileiro, e a aparelhagem normalmente não encontrada no país, inclusive todo o equipamento eletrônico e a maioria do equipamento de laboratório, foi for-

(Conclui na 10.ª página)

Ler na 11.ª página:

Reforma administrativa e legislativa

(Câmara dos Deputados)

MATARAM O PADEIRO

Crise cardíaca ante a ameaça dos colegas partidários do "lock-out"

SAO PAULO, 8. Dezenas de proprietários de padarias, visando majorar o preço do pão, fizeram uma manifestação de desapreço em tôrno de um dos panificadores que estava em desacordo com a manobra da classe, no sentido de deixar a cidade sem pão. Os aumentistas, numa demonstração de fôrça, cercaram a casa do padeiro visado, com vários veículos e após ameaças sinistras, prometeram voltar na madrugada de hoje para levar a cabo seus intentos.

Adelino Marques — o padeiro ameaçado — residente à rua Gama Lobo, proprietário da Padaria Rio Branco, que é cardíaco, não resistindo porém as fortes emoções por que passou foi vítima de uma síncope cardíaca e faleceu momentos após receber as ameaças de seus companheiros.

N. da R. — Vide reportagem "Trégua no pão" na segunda página.

...TES PLÁSTICAS

...na para o período de 56 a 61

...professôres Sen Tiago Dantas e Car... Carlos Flexa Ribeiro e diretor-secretário e arquiteto

...vendo-se à esquerda o sr. Juscelino Kubitschek, ... professôres Carlos Flexa Ribeiro e engenheira ... Carvalho.

...anunciou que o grande ... seguintes con... de Paula, Anibal M... Antônio Gaeta, ... Medeiros de Figueiredo, ... Matos, Henrique E. ... Lacerda, José Simeão ... Figueiro, Leonidio ... Pedro Pereira Filho, ... Mello Franco de ...

...compareceu ao ... Independência das funções ... foram eleitos. ... ...ção, o embaixador ... Vidal declarou ... a nova Comissão ... do Museu de Arte Moderna do Rio, pelo prazo de cinco anos. E com a ... do Chefe do Govêrno ... a sessão.

O sr. Juscelino Kubitschek ... algum tempo ainda em conversação com os presentes, felicitando, inclusive, os componentes reeleitos e eleitos para a diretoria, e retirou-se.

...ram todos os membros do Conselho, o vice-presidente João Carlos Vital, o primeiro vice-presidente Eduardo Reidy, tarefa ... oportunidade de realizar com ... — não muitos — ... e proveitoso funcionamento ... cooperativo a considerar ... pela nova Diretoria.

...o Museu de Arte Moderna do ... foram eleitos:

...Maurício Nabuco.
...primeiro, João Carlos Vital.
...segundo, Raul Pedro Lopes de Sadles.
...Marcos Vinicius Vilaça.
...Carmen Portinho.
...Milton Ma...
...Nelson ...

A DINÂMICA DO NOVO VICE

O engenheiro João Carlos Vital, antigo entusiasta do Museu, mal foi eleito vice-presidente, correu à obra e escolheu com notável agilidade o ponto mais alto da obra, avaliando muito bem as tarefas que vai enfrentar (com sucesso, claro) nos próximos cinco anos. Um homem dinâmico numa obra de arrôjo e coragem.

NOVOS CURSOS NO MUSEU

...a reabertura do Mu... de Arte Moderna do Rio ... diversas novidades ... os cursos no pro... Nova Fase e para um ... de ginástica a cargo ... Maria Helena Mello. Rua ... 864 — Ipane...

UMA CARTA E UMA BOA NOTÍCIA

Rio, 31
Senhor Secretário
Prezado amigo

O Museu de Arte Moderna resolveu ampliar seu boletim — ...transformando-o em um pequeno jornal de artes, ... formato menor, "Folhas de S. Paulo", impresso ... e com variada colaboração dos nossos me... e estrangeiros. E com êste intuito que venho soli... sua preciosa colaboração. Os artigos deverão ser assina... ...limitar-se a três páginas datilografadas. As ... serão os objetivos e concisas. Infelizmente não po... pagar em remunerar essa colaboração, mas ... ...reconhecimento.

Cordiais saudações
Sergio Milliet
Diretor Artístico

Sergio Milliet — Colaborar de perto em todas as se... do Museu de Arte Moderna de São Paulo mais que um ... e de ser uma colaboração alegremente há mais de um ... que continuamos a cumprir enquanto pudermos. Ou... ...não será, estamos certos, a atitude dos que no ... ...pela elevação do nível cultural e artístico do ... ...desprendimento de compreensões — como vocês aí ... Museu de Arte Moderna de São Paulo mais que um ... e de ser uma colaboração alegremente há mais de um ... que continuamos a cumprir enquanto pudermos. Ou... ...não será, estamos certos, a atitude dos que no ... ...pela elevação do nível cultural e artístico do ... ...desprendimento de compreensões — como vocês aí ... de Abril. O novo jornal de artes está fada... ...o trabalho educativo desse Museu e, entre artis... ...decerto, sem dúvida, a melhor acolhida.

NOTAS CURTAS

Realiza-se ...encerramento e ... "Arquitetura ... ...no salão de ... Lacerda sôbre o ... e atual da arquitetura ... brasileira. Para ... ...ilustrada com ... ...slides selecionados por ...

* * *

O Museu de Arte Moderna, ...Sérgio Milliet, do ... ...Gallery, do ... ...especialmente em ... ...dos promotores ... ...conferências diárias, ...às 18 hs. no ... ...de Arte Moderna do ... ...Luiz Negrão e sob o ... ...a arte moderna".

* * *

...Carvalho, João Quaglia ... ...Cunha estão entre os ... ...Salão Nacional de Belas ... ...Capital ... ...O ...ário ... ...Em ...ência a ... ...Salão ... ...completou um ... ...de ... ...exposição com ... ...de ...

* * *

...Vilanova Artigas, especia... ...Arquitetura da ... ...Sul, ...ou sobre ... ...brasileira.

I SALÃO DE ARTES DA "HEBRAICA"

Realiza-se hoje, às 21 horas, nos salões da "Hebraica", à rua das Laranjeiras, 346, o ato inaugural da primeira mostra de artes plásticas de artistas brasileiros, contemporâneos, na qual serão expostos quadros de Portinari, Di Cavalcanti, Pancetti, Volpi e outros renomados pintores brasileiros.

Serão especialmente homenageados na ocasião, os artistas Firmino Saldanha, Anisio Medeiros, Di Cavalcanti e Alberto Martins, vencedores do Salão de Arte Moderna do Rio de Janeiro e da Bienal de Veneza.

No próximo terça-feira, dia 14, às 21 horas, o pro. Flexa Ribeiro fará uma palestra sôbre o tema "A compreensão da pintura moderna".

A exposição, que se estenderá de 3 a 16 do corrente, ficará franqueada ao público no horário de 20 às 23 horas, sendo que nos dias 11 e 12, o horário será das 15 às 12 horas.

As bases para os Museus de Arte. A inauguração é dia 16 de Fevereiro. Será muito apoiada pela população e deverá econô...

RÁDIO & TV

OUVINDO E ANOTANDO

INTOXICAÇAO

O comediante Jaime Filho estêve em perig de vida, vítima de uma forte intoxicação alimentar. Refeito, voltou as programações da PRA-9, cumprindo destacada atuação nos cartazes humorísticos da emissora.

1.º ANIVERSARIO DE CASAMENTO

Macedo Neto (comediante que está em quase todos os programas humorísticos da A-9 comemorou o 1.º aniversário de casamento. Êle e a espôsa, a cantora Dolores Duran, receberam abraços e presentes da turma da PRA-9, numa festa que durou horas e hores.

SAMMY DAVIS

Instituiu um concurso entre os disc jockeys novayorkinos para escolha das músicas de seu próximo LP Decca.

SERGE CHALOF

Conhecido saxofonista-baritono, foi operado num hospital de Boston. A intervenção cirúrgica em que submeteu-se foi na espinha dorsal.

LUCY ROSANA

Cantora da nova geração das Associadas, estêve em Belo Horizonte sábado e domingo, participando de programas especiais da RCA Vitor, na Rádio Guarani e na TV Itacolomi. Lucy atuou também, no Minas Tênis Clube e Iate Golf Club, com sucesso.

RESCINDIU CONTRATO

Gilvan Chaves, cantor e compositor de melodias do nordeste, rescindiu contrato que o prendia a fábrica de discos "Mocambo" Gilvan deverá firmar contrato com outra gravadora para apresentar o seu segundo LP de melodias inspiradas em coisas do Recife.

DOS PROGRAMAS DE HOJE

Tupi: 18,00 — Ave Maria; 18,15 — No reino da bicharada; 18,30 — Musical; 18,55 — O Cacique informa; 19,00 — Boa noite para você; 19,05 — Musical; 20,00 — Fora do ar; 20,30 — As orelhas ardem; 20,35 — Uma pulga na camisola; 21,00 — Al Neto; 21,05 — Luiz Gonzaga; 21,30 — Pare a música; 22,00 — O Cacique informa; 22,05 — Chute em goal.

Mundial: 15,00 — Só para mulheres — Mário Duarte — Marta Janete — Rozita Gonzalez — Paulo Tito — Ivete Garcia — Silvia Teles — Altamiro Carrilho — Carlos Augusto — Mary Gonçalves — Mirzo Barroso — Walter Damasceno — Aracy Costa — Luiz Cláudio — Alcides Gerardi — Orquestra da Rádio Mundial — Regência de Acir Alves; 20,00 — Novela: "Retalhos de Vida" — Rádio-teatro; 20,30 — Paisagens de Portugal — Eurico Silva — Gilda Valença. Orquestra da Rádio Mundial. Regência do maestro Alceu Bocchino; 20,55 — Esportes de todo o mundo — Depto. de esportes; 21,00 — Audição de Angela Maria — Em conjunto com a TV-Rio; 21,30 — Noites que não voltam mais — Vocalistas Tropicais — Orquestra da Rádio Mundial — Regência de Alceu Bocchino; 22,00 — Cruzeiro musical; 22,30 — Cantinho sonoro — José Messias; 22,45 — Musical Copacabana — José Messias.

Mayrink Veiga: 20,00 — 4 Ases e 1 Coringa; 21,30 — Mary Gonçalves; 22,00 — Carlos Augusto — Diamantina Gomes.

Globo: 18,00 — Informativo; 18,01 — Ave Maria; 18,05 — Ronda das ondas; 18,30 — Plantão esportivo; 18,35 — Rádio reportagens E-3; 18,55 — Bôlsa de mercadorias; 19,00 — O Globo no ar; 19,05 — Esportes no ar; 19,25 — Panorama turfista; 19,30 — A voz do Brasil; 20,00 — Boletim do ABC do Aviculto; 20,10 — Fôlhas soltas; 20,15 — Informativo; 20,16 — Intermezzo; 20,30 — O tempo marcha; 20,35 — No mundo da música; 21,00 — A canção da noite; 21,05 — Rádio reportagens E-3; 21,20 — Informativo; 21,30 — Reportagem social; 21,35 — Suplemento musical; 22,00 — O Globo no ar; 22,05 — Intermezzo nobre; 22,10 — O parlamento em ação; 22,59 — Informativo; 23,00 — Plantão esportivo; 23,05 — Reportagens de O Globo; 23,30 — Informativo; 23,31 — Música para dois; 23,45 — O Globo no ar — Edição final.

B.B.C. de Londres: 20,00 — Sumário das notícias; 20,05 — Sumário dos programas; 20,06 — Rádio panorama; 20,20 — Interlúdio musical; 20,30 — Comentário de Joaquim Ferreira; 20,45 — Programa musical; 21,00 — Noticiário; 21,15 — Fim da transmissão.

Jornal do Brasil: 18,00 — Ave Maria; 18,05 — Enquanto a noite não vem; 18,30 — Show Copacabana; 19,00 — O Jornal do Brasil informa; 19,05 — Monsenhor Magalhães; 19,30 — Agência Nacional; 20,00 — Sociais; 20,05 — Programa Jóquei Clube; 20,30 — Audições; 20,55 — Presente musical; 21,00 — Trailler musical; 21,30 — Melodias inesqueciveis; 22,00 — O Jornal do Brasil informa; 22,05 — Música deliciosa; 23,00 — Sonata ao luar; 23,30 — Ritmos; 24,00 — Noturno.

Ministério da Educação: 18,30 — Curso de Orientação para professôres do ensino médio; 19,25 — Resenha cafeeira; 19,30 — A voz do Brasil; 20,00 — Conversa puxa conversa; 20,10 — Estampas brasileiras; 20,40 — Vida e fantasia; 21,10 — Ronda musical; 21,40 — Saraus e serenatas; 22,10 — Conversando com os pais; 23,00 — Apertamos a mão...; 23,01 — Sonho de amor; 23,55 — Aconteceu hoje.

Vera Cruz: 16,00 — Folhetos musicais; 17,00 — Música imortal; 17,30 — Um cartaz em foco; 18,00 — Saudação Angélica; 18,10 — Crepúsculo; 19,00 — Sírio Libanês; 20,00 — Samba e outras coisas; 23,00 — Correspondente E-2; 23,30 — Ritmos melódicos.

Roquete Pinto: 8,00 — Abertura da Estação — Previsão do tempo — Calendário Histórico; 8,05 — Grande jornal do Rio; 9,00 — Aquarela do Brasil; 9,45 — Rádio Escola; 10,00 — Hora do lar; 11,00 — Crônica; 11,05 — Canção de todo o mundo; 11,30 — Pelo Brasil; 12,00 — Rapsodia D-5; 13,00 — Efemerides musicais; 13,05 — Trechos líricos; 13,30 — Rádio escola; 13,45 — Repórter rural; 14,00 — Irradiação diretamente da Câmara do Distrito Federal.

Eldorado: 9,25 — 12,25 — 15,25 — 17,25 — 21,25 — Informativos Eldorado; 13,00 e 18,35 — Rádio utilidades; 19,00 — Fantasias Guerlain (música variada); 20,00 — Êste é o sucesso; 20,05 — Recitais populares; 20,30 — Desfile sinfônico; 22,00 — Concêrto Eldorado; 23,00 — Ritmos de boite; 24,00 — Música par um sonho divino.

Nacional: 18,00 — O bandolin do Jacob; 18,25 — Aventuras do Anjo; 18,35 — Jerônimo; 19,00 — Aconteceu no Catete; 19,05 — Sabe da última; 19,15 — No mundo da bola — Esportes; 19,30 — A voz do Brasil — Noticiário; 20,00 — A sua novela; 20,25 — Repórter; 20,30 — Calendário; 20,35 — Um milhão de melodias; 21,00 — E' verdade ou é mentira; 21,05 — Hoje tem espetáculo; 21,30 — A página das 9,30; 21,35 — Galeria musical; 22,00 — Comentário da Rádio Nacional; 22,05 — Audição de Raul de Barros. 22,30 — O garoto assobiador; 22,35 — Repórter; 22,40 — Cartas na mesa; Passagem para a programação do dia 23,30 — Grande informativo; 24,00 — seguinte.

Copacabana: 18,00 — Escola Bíblica do Ar; 18,30 — Jóias musicais; 19,00 — Programa teuto-brasileiro; 20,00 — Programa do Serviço Nacional de Educação Sanitária; 20,30 — Música Popular Brasileira; 21,00 — Realidades espirituais; 21,30 — Variedades musicais; 22,00 — Variedades musicais; 23,00 — Cortina Portenha; 24,00 — Encerramento.

TV-Tupi: 18,00 — Pequenos recitais. Produção e direção de Ibanez Filho; 18,25 — Sucessos Mocambo — Produção e direção de Cambises Martins; 19,00 — Teatro de fantoches Estrêla — Produção e direção de Carlos Thiré; 19,30 — Calouros em desfile — Produção e direção de Dalvo Ferreira; 20,00 — Repórter — Direção de Maurício Dantas; 20,20 — Novela: "A aranha prateada" 3.º capítulo — Produção e direção de Ilza Silveira; 20,50 — Placard esportiva — Direção de Rui Viotti; 21,05 — Espetáculos — Produção e direção de Mário Provenzano; 21,50 — Inezita Barroso — Produção e direção de Walter Viana; 22,10 — Tele jornal — Direção de Maurício Dantas; 22,30 — Falando francamente — Produção e direção de Arnaldo Nogueira.

PUBLICAÇÕES

Recebemos as seguintes:
World Veteran, n. do bimestre julho-agôsto; **Naarden News**, n. de julho-agôsto; **Naarden News**, n. de julho; **Gifa**, de Dusseldorf, n. de 1 a 9 de setembro; **O Observador**, n. de julho; **O Verseas Graphic**, n. do bimestre julho-agôsto; **Polônia de Hoje**, n. de julho; **Boletim do Escritório Brasileiro de Informação e Comércio em Londres**; **A Galera**, revista dos Aspirantes da Marinha, n. de junho.

A RÁDIO VERA CRUZ

Transmitirá, hoje, às 16,30 horas o programa "Folhetos Musicais", que contará com a presença da querida cantora "Marlene".

WILLIAM KAPELL

WILLIAM KAPELL foi um dos maiores pianistas da nossa geração. Ouvi-lo nas suas magistrais interpretações constitui hoje, sem dúvida, uma impossibilidade. Entretanto, as suas gravações aí estão como testemunho da existência de um grande pianista cuja técnica, sensibilidade e concentração jamais serão igualadas. Kapell era um individuo tímido e a música o seu único prazer. Aquêles que o viram executar os clássicos dizem que era impressionante o seu talento. Outros afirmam que ao entrar no palco, nunca olhava para o público. Êle não queria a simpatia das audiências pela sua pessoa, mas pela música que interpretava.

No programa semanal "Ao Redor do Mundo", patrocinado pelo Instituto Brasil-EE.UU., a Ministério da Educação, irradiará um programa de gravações com o concertista citado o qual interpretará de Lizt o "Mephisto Waltz" e de Schubert o "Improviso em La bemol".

Esta moça que vocês estão vendo acima, chama-se EMA D'AVILA; comediante de grande destaque, ela atua nos seguintes programas na PRA-9: "Vai da Valsa" (às segundas-feiras); "Levertimentos" fazendo papel de Dna. Já Já e Los Mexicanitos (às têrças-feiras); às quartas-feiras, cena cômica no programa de Angela Maria; às quintas-feiras, na PRA-3 no programa de auditório "Só para Mulheres", fazendo cena cômica; e aos domingos, no programa Luiz Vassalo, "Buraco de Fechadura" e "Musical Esperança".

EXCURSÃO CULTURAL À EUROPA E TERRA SANTA

Preparativos para sua realização em setembro

Conforme tem sido anunciado, o Touring Club do Brasil levará a efeito, em setembro próximo, sua XXI Excursão Cultural à Europa, que abrange mais de meia centena de cidades, das mais importantes da Itália, Suiça, Alemanha, Holanda, Bélgica, França, Espanha e Portugal. A excursão terrestre terá início em Gênova, partindo daí os nossos patrícios para Rapallo, Portafino, Piza, Roma, Nápoles, Assis e outras cidades italianas. No dia 8 de outubro terá início, para os que o desejarem, a excursão à Terra Santa, com o embarque dos excursionistas em Gênova, no paquete "Grimani", da Adriatica Line. Depois de escalar em Atenas e Limassol, os viajantes desembarcarão em Beirute, onde iniciarão a visita a Nazaré, Monte Tabor, Cafarnaum, Jerusalém, Belém, Jericó, Mar Morto, Betânia, rio Jordão e outros lugares célebres pela vida e morte de Nosso Senhor.

DIRETOR
M. PAULO FILHO
Avenida Gomes Freire, 471

REDATOR-CHEFE
ANTONIO CALLADO

Correio da Manhã

SUPERINTENDENTE
JOSE V. PORTINHO
N. 19.440 — ANO LVI

GERENTE
ALINIO DE SALLES

2º Caderno — Rio de Janeiro, Quinta-feira, 9 de Agôsto de 1956

Pirilo, ao lado de Cacá. Só o treino de amanhã apontará o quadro

PIRILO aguardará o apronto

— Botafogo é sempre um candidato ao título e na presente oportunidade mais ainda, em face da boa equipe que possui, constituída de jogadores de renome como são: Nilton Santos, Didi, Bauer, etc.

— Considera o prélio de domingo, um teste definitivo?

— A partida valerá como um teste, mas não como o decisivo, pois muito falta ainda para o término do certame.

— O treino de hoje, (ontem), serviu para apontar os donos das posições, domingo?

— E' cedo para a escalação do quadro, uma vez que Jair Francisco e Valdo não se apresentam em perfeitas condições físicas. A solução para o aproveitamento ou não dos citados jogadores sòmente sexta-feira poderá ser conhecida.

— Na hipótese de não poder contar com Jair e Valdo, quais serão os seus substitutos?

— As minhas esperanças de contar com os dois são enormes. Entretanto, se tal fôr impossível, a formação do ataque terá que surgir com o aproveitamento de Robson e Alecir ou Converti."

Esta a opinião de Pirilo sôbre o clássico.

Recupera-se Léo

Considera-se o atacante técnica e psicològicamente preparado — Robson sôbre Didi: "inimigo" durante noventa minutos

(Texto na 2.ª página)

TREINOU JAIR

O treino tricolor nos seus 60 minutos teria um desenrolar quase normal não fôsse a infelicidade do zagueiro Roberto que se chocando com Léo contundiu-se na cabeça, ficando por causa disso em observação na enfermaria do Fluminense.

O atacante Valdo por estar contundido no joelho direito não treinou. O meia Jair, ensaiou apenas alguns minutos.

No final os titulares venceram de 2 x 0 com tentos de Telê e Léo e os quadros foram os seguintes: **Titulares:** Jairo, Cacá e Pinheiro; Jair Santana, Altair e Paulo; Telê, Robson, Léo, Jair (Alecir) e Escurinho. **Reservas:** Castilho; Marinho e Roberto; Ècio, Ítalo e Pedro; Paulinho, Genivaldo, Alecir, (Hugo), Romeu e Quincas.

4 x 1: As modificações na ofensiva deram resultado

REABILITARAM-SE OS BRASILEIROS

Os tchecos foram goleados no Pacaembu

O trio final brasileiro — Djalma Santos, Gilmar e Edson — realizou bom trabalho

Luizinho deu agressividade à seleção nacional — Zizinho (2), Pepe (2) e Masopust assinalaram os tentos — Renda recorde em São Paulo: 3.177.910,00

S. PAULO, 8 (Da Sucursal) — Significativa vitória colheu hoje à noite a seleção brasileira, ao derrotar, de maneira categórica, o selecionado da Tcheco-Eslováquia pela ampla contagem de 4 x 1.

O triunfo nacional foi tanto mais expressivo se considerarmos que o triunfo, apesar de bastante sugestivo, poderia ter sido espelhado por uma contagem ainda mais ampla, já que, com raras exceções, os brasileiros dominaram durante os noventa minutos da contenda. Note-se que a defesa tcheca estêve, como no Maracanã, ativa e marcando com precisão. Não puderam, desta feita, porém, deter os constantes deslocamentos dos nossos atacantes, que avançavam sempre com senso de penetração e atirando de primeira.

Ao contrário da primeira partida, quando os brasileiros foram derrotados por 1 x 0, tínhamos sempre três, quatro ou mais atacantes dentro da pequena área tcheca, o que dificultava o bloqueio da defensiva dos europeus, os quais tinham de se desdobrar para conter os comandados de Zizinho. Muito contribuiu para isso o trabalho de Luizinho que, jogando os noventa minutos, deu mais agressividade ao ataque. Nesas circunstncia, em que pese os esforços do capitão Novak, que era bem auxiliado no serviço de limpêsa da área pelos seus companheiros Urban e

(Continua na 2.ª página)

Zizinho
Abriu o caminho para a vitória, assinalando o primeiro tento.

OUTRA FAÇANHA DO HIPISMO BRASILEIRO

DUBLIN, 8 — O cavaleiro brasileiro Pedro Corvelo deu à sua pátria a segunda vitória no concurso Hípico Internacional de Dublin ao vencer hoje as provas hípicas.

Corvelo montando "Travessura" cumpriu a prova sem faltas, passando sôbre os seis obstáculos sem tocá-los. Participaram da disputa 30 cavaleiros.

O quinto pôsto coube ao brasileiro Nelson Pessoa, com "Relincho". Êste cavaleiro brasileiro tinha dado ontem o primeiro lugar ao Brasil. Outros cinco cavaleiros tiveram colocações após Pessoa. Os segundo, terceiro e quarto lugares ficaram empatados entre as senhoritas Paula Elizalde, da Espanha, E. Bokt da Turquia e M. Smith, da Inglaterra.

Nelson Pessoa teve quatro faltas porém o vencedor Pedro Corvelo não teve nenhuma falta, tanto na primeira volta quanto na segunda. U.P.

PAULINHO - ALARCON - DIDI lançará domingo o Botafogo

Boa produção do ataque alvinegro no treino de ontem — O "meia" mineiro voltou a impressionar

(TEXTO NA 2.ª PÁGINA)

DEQUINHA sentiu a distensão

Ausente o centro-médio do apronto dos rubro-negros, desta tarde, na Gávea

Dequinha voltou a sentir a distensão muscular sofrida há quinze dias. Ao fazer um movimento mais brusco, o centro-médio sentiu fortes dores, ficando impedido de prosseguir treinando quarta-feira última.

Assim, são remotas as possibilidades da participação de Dequinha no embate com os lusos. Aliás, a sua ausência do apronto marcado para a tarde de hoje, é um assunto já decidido.

A TARDE, O APRONTO

No estádio da Gávea, hoje à tarde, os rubronegros encerrarão os preparativos para o prélio com a Portuguêsa, na noite de sábado. Com exceção de Dequinha, estarão a postos todos os titulares. Quanto ao seu substituto, Fleitas Solich escolherá entre Luiz Roberto e Milton Copolilo, elementos jovens, mas que já deram demonstrações cabais da grande capacidade técnica que possuem.

SUPEROU SEBASTIÃO MENDES o recorde dos 3.000 metros

Sebastião Mendes, após superar o récorde nacional dos 3.000 metros rasos, foi homenageado pelos seus antigos colegas, alunos da Fundação Romão Duarte, conforme se vê na foto à esquerda. À direita, o flagrante da chegada dos 200 metros rasos, vendo-se Jorge Machado superando João Pires Sobrinho

Em grande forma, o fundista rubronegro espera superar o índice olímpico dos 3.000 "steeple-chase" — Apenas razoáveis os resultados da competição preparatória de ontem nas Laranjeiras

Muito embora sem apresentar grandes resultados tcnicos, correspondeu plenamente à expectativa geral a realização, na noite de ontem, na pista do Fluminense, da competição preparatória promovida pela Federação Metropolitana de Atletismo com a finalidade de apurar a forma atual dos atletas cariocas que estão se empenhando para lograr superar os índices estabelecidos pelo Comitê Olímpico Brasileiro para a seleção dos que deverão representar o esporte-base nacional nas próximas Olimpíadas de Melbourne, a se realizarem em novembro do corrente ano.

Isto porque, além da média razoável do índice técnico registrado na competição, abrilhantado pela façanha de Sebastião Mendes que assinalou novo recorde brasileiro para os 3.000 metros rasos, ficou plenamente evidenciado o espírito de luta e a dedicação dos nossos atletas, verdadeiramente empenhados em melhorar cada vez mais os seus resultados. Ressalte-se ainda que o estado da pista tricolor não era das mais favoráveis, o que nos deixa prever grandes melhorias nas próximas apresentações.

SEBASTIÃO MENDES, O RECORDISTA

O melhor resultado da noitada, sem dúvida alguma, foi alcançado por Sebastião Mendes, na prova dos 3.000 metros rasos, a qual teve ainda a participação de Armando Silva. Disposto a superar a marca nacional, até então pertencente a Werner Madalena, com o tempo de 8m.47"2, Sebastião Mendes logrou o seu intento, já que terminou o percurso no tempo de 8m.43"5. Todavia, devemos esclarecer que Sebastião Mendes já conseguiu, nessa prova, resultado bem melhor, qual seja o de 8m.39"6, infelizmente sem ter merecido a devida homologação.

"STEEPLE-CHASE", O OBJETIVO

Falando à nossa reportagem, logo após a sua brilhante conquista, Sebastião Mendes teve oportunidade de nos declarar que o seu objetivo no momento é o de tentar superar o índice de 8m,30"0, estabelecido pelo C. O. B. para a prova dos 3.000 metros com obstáculos, aonde pensa ter a sua maior probabilidade de conquistar um lugar na representação olímpica nacional.

(Continua na 2.ª página)

Uma passagem dos 3.000 metros, quando Armando Silva ainda acompanhava de perto o recordista Sebastião Mendes.

RECORDE DE HALTEROFILISMO

PARIS, 8. Segundo a Agência Tass, o halterofilio moscovita Eugene Minaev estabeleceu hoje novo recorde do mundo do desenvolvimento (pêso pluma), levantando 114 quilos, durante a "Spartakiada" da União Soviética.

O antigo recorde pertencia ao seu compatriota Victor Korj, com 113 quilos e 500 gs. F. P.

EXIBEM-SE NO VASCO OS TENISTAS CARIOCAS

Os melhores raquetistas da cidade competirão esta noite em S. Januário, em prosseguimento às comemorações da Semana do Tenista — Hoje, o encerramento das inscrições para a disputa do Troféu "Correio da Manhã" — Outras notas

Os festejos comemorativos da passagem do 25.º aniversário de fundação da Federação Metropolitana de Tênis prosseguirão na noite de hoje com a realização nas quadras do Vasco da Gama, de uma interessante exibição em que tomarão parte alguns dos melhores raquetistas guanabarinos, os quais competição em duplas. Entre os bons valores alistados para a referida demonstração, ressaltamos as figuras de Luiz Carlos de Almeida, Ronald Barros, Aloísio Esteves, José Torok Júnior, Aloísio Souza, Alexandre Brito Cunha, Paulo Ferraz e Mário Pucheu, sendo que êstes dois últimos ostentando o invejável título de campeões cariocas dessa categoria.

CAMPEONATO SEGURADO PINTO

Conforme tivemos oportunidade de noticiar, já se encontra em sua fase decisiva a disputa do Campeonato Plínio Segurado Pinto, tendo sido qualificados como finalistas alguns dos principais competidores, entre os quais temos na simples feminina as tenistas Helena Duarte Valente e Brigit Bjorklund. Na simples de veteranos, a disputa final será entre George Shalders e o vencedor da peleja entre Sirtho de Andrade Ninó e Luiz F. Coimbra. Na dupla feminina, Vera Saraiva e Mady Bentes já atingiram a final, bem como Maria Helena Silva Costa e Antônio Almeida na dupla mista, além de George Shalders e Luiz F. Coimbra na dupla de veteranos. Enquanto isso, na prova de simples masculina apresentam-se quatro finalistas, sendo que Jorge Paulo Llemann e Klaus Thurm na chave superior e Waldir Silva e Reginald Barnes na chave inferior.

INSCRIÇÕES DO CAMPEONATO CARIOCA

Encerra-se hoje o prazo de encerramento das inscrições para a disputa do Campeonato Individual Carioca de Tênis, cuja atra-

(Continua na 2.ª página)

PAINEL

Walter Mesquita

REVELAÇÃO

O sr. Silvio Pacheco rendeu-se ante a evidência das críticas honestas e lógicas. E hoje reconhece que para o futuro não poderá contar com o sr. Flávio Costa. Não importa os argumentos que o presidente da CBD alinhou na conversa, em parte confidencial, em parte jornalística. Importa apenas o resumo e a conclusão: em qualquer programa a longa distância, visando uma etapa construtiva, visando 1958, não se pode incluir o sr. Flávio Costa como técnico. E terminada esta série internacional, a Confederação Brasileira de Desportos iniciará preparativos para a Copa do Mundo. Passará a interessar, apenas, jogador cuja forma física abranger os próximos anos, e responsáveis cuja mentalidade possa evoluir como o futebol vem evoluindo...

Aliás a determinação do sr. Silvio Pacheco que aos poucos se irá tornando pública, coincide com os planos pessoais do sr. Flávio Costa de deixar o futebol brasileiro. E o deixará em muito boa época, levando consigo, como último cartel, o de ser o preparador da seleção brasileira. Não poderá haver outro momento mais propício que êste, para a aceitação da proposta do F. C. do Pôrto. Tão sigilosamente quanto o seu atual cargo exige, o sr. Flávio Costa examinou o contrato que prendia o técnico Yustrick ao campeão português. Alterou, algumas cláusulas e o mandou de volta. Acrescentou exigências que julgou indispensáveis a diferença de renome: enquanto Yustrick daqui partiu como preparador de uma equipe de Minas, êle, Flávio, sai como ex-técnico do Vasco da Gama, e responsável pela seleção. Daí as alterações feitas e, se aceitas pelo Pôrto, o levarão a embarcar imediatamente.

Cria-se, portanto, uma vaga importante e ambicionada: a de técnico da Confederação Brasileira de Desportos, existindo vários candidatos em potencial. Provàvelmente o leitor há de ter o seu. Eu também. Mas é muito cedo para que se cogite nomes...

Por hoje basta a revelação de que o sr. Flávio Costa não figura nos planos futuros do sr. Silvio Pacheco. E' otimista e surpreendente. Mas provém de fontes insuspeitas.

Dependendo de Michael Baynes, e ainda de uma loura brasileira, a Universidade de Cambridge perderá um bom remador e um excelente estudante. Porém, o domingo vem aí de novo e nesta ocasião os dois últimos remanescentes da guarnição famosa terão de embarcar sem mais protelação.

Michael Baynes apaixonou-se no Brasil por conhecida esportista, e levará de volta firmes planos para uma reaproximação: ou êle voltará ao Rio, ou ela irá até Londres. Nenhum dos dois imagina uma terceira alternativa.

NOTÍCIA

Sinceramente, a notícia que Fleitas Solich interessou-se pela exibição dos tchecos, a ponto de deixar de acompanhar a equipe do Flamengo à Bahia, trouxe-me uma grande satisfação. Sempre tive a seu respeito a melhor das impressões, e a certeza de que leva sua profissão a sério. Não poderia mesmo conceber sua ausência no Maracanã, quando se apresentava uma oportunidade de assistir a um futebol prático, moderno, bem mais adiantado que o nosso. O esclarecimento que me prestou o estimado colega José Maria Scassa foi um alívio. Afinal continua intacta a confiança enorme que deposito em D. Fleitas.

E por falar em evolução: o sr. Zezé Moreira embarcou na tarde de ontem para S. Paulo com a finalidade de assistir ao jôgo. Será um novo abalo nas suas convicções que se deve marcar de longe...

DESCOBERTA

Antônio Soares Calçada encontrou por acaso, na tarde de ontem, um repórter do Correio. A conversa começou por notícias pessoais, comentários da excursão do Vasco pela Europa. Aos poucos foi esquentando, e focalizou sua controvertida permanência na vice-presidência de futebol profissional. Calçada afirmou que foi convidado e aceitou continuar no pôsto, que é de sacrifício. E depois, é claro, o assunto chegou até Flávio. Relutou o paredro, insistiu o jornalista contornando o assunto, deixando o ataque frontal. Conversa vai, desabafou o vice-presidente:

— Flávio não tem ambiente no Vasco. O plantel andava completamente desorganizado. Você quer uma prova? Pois bem, Flávio sempre escondeu o Carlos Alberto, julgando-o medíocre. Martim, ao contrário, apontou-o bom goleiro, e hoje é êle o titular da equipe. Por estas e outras...

CONTRAVENTO

O descontentamento no Fluminense quanto a condição técnica do plantel não se restringe à falta de médio apoiador e de centroavante. Há um movimento entre sócios influentes e alguns conselheiros visando sugerir à diretoria a aquisição do extrema Pepe, do Santos. Teria o Fluminense maiores possibilidades que os outros clubes que o pretendem, porque poderia incluir na negociação o ponta Escurinho.

* * *

A Confederação Brasileira de Tênis recebeu comunicação oficial da FILT, entidade internacional que controla a prática do Lawn Tênis, anunciando sua filiação. Por outro lado, enviou carta à Federação Metropolitana recusando, oficialmente, ceder passagem por via marítima à tenista Lucy Maia. Mas, de qualquer maneira providenciará para que a tenista possa ir até a Bahia, respeitando sua ogeriza por viagens aéreas...

* * *

O Botafogo requisitou Didi de volta, e não restou outra alternativa, a quem de direito, senão raciocinar certo. E Luizinho, que pelo menos sabe jogar na frente, foi escalado. O resultado vocês já sabem.

ESPORTE MENOR

Lidera o Acadêmico F. C. o futebol amadorista na Abolição

Invicto há vários jogos — Filhinho e Urbano duas grandes revelações

Após um período obscuro em que o sabor de uma vitória era coisa quase impossível, vem o Acadêmico Futebol Clube, simpática e disciplinada equipe da Abolição, reagindo galhardamente, conseguindo manter-se invicta há vários jogos consecutivos.

A sua mais recente vitória foi conseguida no chuvoso domingo último, na praça de esportes do São Braz F. Clube frente ao forte esquadrão do Estrêla Dalva F. C. triunfo êsse conquistado dificilmente em virtude do estado escorregadio em que se encontrava o gramado e do espírito de luta apresentado pelos rapazes do conjunto adversário.

A equipe vencedora, que já no primeiro tempo tinha o "placard" de 1 x 0, a seu favor, conseguiu sobrepujar o seu antagonista por 2 x 1, no final do encontro, tendo sido marcadores Jair e Urbano.

FILHINHO E URBANO DUAS REVELAÇÕES

Sob a direção técnica de Miro, vem a brava rapaziada da Abolição se projetando entre os melhores clubes que militam no futebol amadorista, tendo muito contribuído para êste êxito os seguintes atletas: Russo, Miro, Isse, Odir, Osório, Ivo, Jair, Juvenal, Capiau, Filhinho e Urbano, entre os quais temos a destacar os dois últimos pela regularidade de suas atuações, sendo mesmo citados como as duas revelações do conjunto.

DIFICIL VITÓRIA DO CAMPO GRANDE

Vitória das mais difíceis foi a que conquistou na tarde de domingo último a equipe do Esporte Clube Campo Grande, frente ao forte esquadrão do Realengo Futebol Clube.

O "placard" de dois tentos a um bem serve para espelhar o que foi o desenrolar dessa contenda, em que o conjunto do Campo Grande só conseguiu o goal que lhe garantiu o triunfo, graças a uma falha da defesa adversária. Todavia, não queremos isto desmerecer a sua vitória.

Na equipe do Campo Grande não há nomes a destacar; todos atuaram bem, notadamente o setor defensivo que esteve num dia impecável.

EMPATE SENSACIONAL

No encontro amistoso, realizado domingo último entre as equipes do Esporte Clube Atlético e a do Santarém, registrou-se o sensacional empate de dois a dois.

O resultado serviu para premiar os esforços das duas equipes, que se igularam tècnicamente em todos os momentos da peleja.

DERROTADO O PALESTRA

Dando prosseguimento ao seu calendário esportivo do corrente ano, o Palestra Futebol Clube deu combate ao forte esquadrão do Alvorada Futebol Clube, sofrendo uma derrota pelo escore de três tentos a um.

A vitória do Alvorada foi justa e merecida, dada a maneira como se portou dentro do gramado.

TORNEIO DE VOLIBOL DO BANGU

A festa de abertura do I Campeonato de Volibol organizada pelo Departamento de Amadores do Bangu A. C., que estava programada para domingo, na sede social do clube alvirubro, em virtude do mau tempo foi transferida para o próximo dia 18.

NOTURNO O PRÉLIO
Flamengo x Portuguêsa

O Flamengo fêz proposta à A. A. Portuguêsa no sentido de que a peleja que os dois clubes disputarão, no próximo sábado, pela terceira rodada do campeonato carioca de futebol, fôsse disputada à luz dos refletores do Maracanã.

Os dirigentes do grêmio rubro-verde, no início dos entendimentos, não se mostraram inclinados a aceitar o pedido formulado pelo rubronegro. Todavia, o Flamengo voltou à carga, apresentando razões ponderáveis, visando a alteração do horário do jôgo. Por isso mesmo, os diretores da A. A. Portuguêsa, em reunião levada a efeito anteontem, resolveram que a partida tivesse lugar à noite, atendendo assim ao que havia solicitado o Flamengo.

Os dois clubes comunicaram, ontem, a resolução à entidade guanabarina para efeito de homologação, o que deverá se proceder, hoje, pelo presidente Antônio do Passo.

Assim sendo, o prélio entre os quadros de aspirantes será iniciado às 19 horas e 15 minutos e entre as equipes de profissionais, às 21 horas e 15 minutos.

ABANDONOU O PUGILISMO

PARIS, 8. O pugilista Robert Cohen, ex-campeão mundial de box dos pesos-galo, resolveu abandonar a "nobre Arte".

"O box deu-me tôdas as alegrias que poderia desejar. No plano esportivo, a alegria de ter sido campeão mundial e no plano social gozo hoje de uma certa posição folgada que o box de proporcionou. Fundei um lar e brevemente serei pai", declarou Cohen explicando sua decisão de abandonar o ring.

Depois de ter dito que sofrera muito moralmente por ter perdido seu título frente a Dagata, o ex-campeão do mundo dos pesos-galo prosseguiu: "Hoje em dia não me sinto com disposição de recomeçar o treinamento e não tenho o direito de enganar o público. Para o público parisiense, para os empresários, para o meu "manager" e para mim mesmo é melhor que eu deixe o ring. Minha carreira agora está terminada". F. P.

REABILITARAM-SE OS BRASILEIROS

(Continuação da 1.ª página)

Hertl, os tchecos foram impotentes para deter a maneabilidade do ataque brasileiro que, embora não cumprindo uma atuação dentro de seus verdadeiras possibilidades técnicas, estêve, sempre mais ativo e inspirado do que no domingo passado. Tudo, como é fácil prever, pela razão de que esta noite não tivemos dois meias armadores no centro do gramado, mas apenas um, enquanto Luizinho agiu como verdadeiro ponta de lança.

A seleção da Tcheco-Eslováquia, todavia, embora não jogando com tanta precisão como na primeira partida, mostrou as grandes qualidades de que é indiscutìvelmente portadora. Foi é certo, surpreendida pelo futebol corrido e mais efetivo dos brasileiros.

Com essa vitória, por todos os títulos consegradora, colheram os brasileiros um dos mais expressivos triunfos de todos os tempos, já que há muitos anos os tchecos não cedem um triunfo por tão largo escore, lembrando-se que apenas foram derrotados pelo húngaros por 3 x 1, em princípios dêste ano.

PRIMEIRO TEMPO

O primeiro tempo da partida entre os selecionados do Brasil e da Tcheco-Eslováquia veio apresentar o quadro nacional muito mais elástico e agressivo do que no encontro realizado no Maracanã. Já nos primeiros 15 minutos, sentia-se claramente que a ofensiva nacional, apesar do ponteiro Canário não estivesse numa noite inspirada, levava muito maior perigo à meta de Dolejsi do que os comandados de Feurisl à de Gilmar. Aos seis minutos, por exemplo, houve uma bela combinação entre Luizinho e Gino que por pouco resultava em goal. Aos nove minutos, os visitantes concediam o primeiro escanteio da noite.

ZIZINHO 1 x 0

Continuava o predomínio dos brasileiros, com raras escapadas dos tchecos, que atacavam principalmente por intermédio do seu ponteiro Krauss, sendo que Borovcka era o que maior perigo representava para o último reduto nacional.

Aos 17 minutos, todavia, coube aos brasileiros, apesar de não estarem fazendo uma partida primorosa, marcar o primeiro tento da partida. Houve uma falta perto da área contra Zizinho, cometida por Novak. Encarregado de batê-la, êle o fêz com bastante senso de colocação, encobrindo a barreira. O goleiro Dolejsi ainda tentou segurar a bola, que se chocara contra seu peito, mas não conseguiu detê-la com segurança, indo a mesmo se alinhar no ângulo esquerdo de sua meta.

Após êsse tento, replicaram os tchecos, que foram ao ataque, mas D. Santos salva, mandando a bola pela lateral. Os europeus tentaram novas escaramuças, mas a defesa brasileira, bem plantada, anula tôdas as investidas.

Os brasileiros voltaram a assumir o contrôle das ações e, numa oportunidade, Formiga, chutando de fora da área, com violência, quase surpreendeu o goleiro tcheco.

Eram decorridos 31 minutos de jôgo, quando o prélio foi interrompido para Zózimo ser socorrido.

PEPE 2 x 0

Reiniciada a partida, o ataque brasileiro realizou bela manobra que acabou por redundar no seu segundo tento, conquistado por Pepe, de voleio, após receber magnífico passe de Canário, que não vinha se conduzindo a contento.

Numa das poucas investidas dos tchecos, Krauss chuta à meta de Gilmar que, bem colocado, defendeu com segurança. A seguir, Edison salvou, com oportunas cabeçadas, dois ataques dos tchecos, sem maiores consequências.

GINO PERDEU

O jôgo atingia o final da sua primeira etapa, quando a linha brasileira executou grande manobra dentro da pequena área dos visitantes. O passe final foi endereçado a Gino que, tentando marcar de efeito, perdeu uma grande "chance" de aumentar o marcador em favor da equipe nacional. E logo a seguir terminou esta primeira etapa, assinalando o marcador 2 x 0 a favor do Brasil.

SEGUNDO TEMPO

Nos minutos iniciais do segundo tempo o panorama da primeira fase não se modificou, isto é, os brasileiros se mantiveram no comando das ações, enquanto os tchecos se defendiam com a sua costumeira eficiência.

Notou-se, todavia, que os europeus estavam mais agressivos no ataque, em face principalmente da melhor atuação do meia Borovicka que passou a combinar muito melhor com seus companheiros Krauss e Pazdera. Numa dessas investidas, D. Santos e Edison se defenderam como puderam, tendo o zagueiro central aliviado para "corner" um chute perigoso de Krauss.

DIMINUEM OS TCHECOS

Aos 12 minutos, surgiu o primeiro e único tento dos visitantes. Após uma combinação entre Krauss e Massoupust, num lance em que Edson se equivocou, Massoupust conseguiu iludir Gilmar, diminuindo a vantagem dos brasileiros.

PEPE 3 x 1

Reagiram os brasileiros e, logo após a saída, Pepe aumenta o escore para 3 x 1 a favor dos nacionais. O zagueiro Hertl, tentando atrasar uma bola para o seu goleiro, foi obstado por Pepe que, embarafustando-se pela área, conseguiu chegar primeiro, desviando a pelota para o ângulo direito da meta defendida por Dolejsi.

A equipe brasileira continuou na ofensiva e Canário obrigou Dolejsi a difícil defesa, pondo a bola a escanteio. Por pouco, não surgia aí, o 4.º tento. Contratacaram os tchecos e os brasileiros concederam escanteio, aliviado por Djalma Santos, na recarga. A bola foi endereçada a Luizinho que, na corrida, chutou por cima da meta. Eram decorridos, então, 19 minutos.

EQUILIBRIO

Os tchecos resolvem, então, substituir o goleiro Dolejsi por Schroif e a partida, nessa altura passou a apresentar um panorama equilibrado, com avançadas de parte a parte. Um chute de Luizinho foi replicado por outro de Krauss, ambos por cima do travessão. Escateio contra o Brasil, bem defendido por Gilmar, que se livrou de uma avançada por Krauss.

Eram decorridos 20 minutos, quando o centroavante Feurisl foi substituído por Jacobvik. Voltam os brasileiros ao ataque e pressionam seguidamente à retaguarda contrária, que se defende como pode. Novamente Krauss, que é o jogador tcheco mais ativo, empenha Gilmar, que colhe boa defesa, sendo aplaudido pela grande assistência que lota o Pacaembu.

ZIZINHO 4X1

Os comandados de Zizinho, porém, estão no propósito de colher um resultado expressivo e se esforçam para ampliar o escore. Coube novamente a Zizinho marcar. O meio da seleção avançou com grande disposição e iludiu momentaneamente seu marcador, passando rápido para Gino, que lhe devolveu a bola com rapidez. Zizinho controla no peito e enviou violento chute, marcando, de maneira sensacional, o último tento da partida. A torcida delirou vislumbrando um resultado acima de suas previsões. Eram decorridos 34 minutos da fase final.

Daí por diante, os brasileiros se mostraram senhores absolutos do encontro e só não ampliaram o marcador porque se demoravam demais nos passes, ansiosos por ensaiar um ligeiro "baile". O domínio era quase completo, interrompido, uma vez ou outra, por escapadas dos tchecos que, todavia, encontravam nossos defensores bem colocados e dominando inteiramente a área perigosa.

OUTROS DETALHES

Dos vencedores, os melhores foram: D. Santos, Edison, Formiga e N. Santos na defesa e Luizinho, Zizinho e Pepe no ataque. O goleiro Gilmar foi pouco empenhado, enquanto Zózimo e Canário não estiveram no mesmo plano dos seus companheiros. Justo será ressaltar o trabalho de Zizinho no meio campo, enquanto Luizinho e Pepe estiveram ótimos. Gino discreto.

Nos vencidos, os dois goleiros, ao que parece, estranharam muito a luz artificial, enquanto Novak mostrou mais uma vez que é um grande jogador. Pluskal e Massoupust tiveram grande trabalho na defesa enquanto Krauss foi o mais ativo do ataque, seguido de Borovicka e Pazdera.

QUADROS

Os dois quadros atuaram com as seguintes constituições:

Brasil: — Gilmar, D. Santos, Edison e N. Santos; Formiga e Zózimo; Canário, Luizinho, Gino, Zizinho e Pepe.

Tcheco-Eslováquia: Dolejsi (Schroif); Hertl e Urban; Novak, Pluskal e Massoupust; Pazdera, Moravicik, Feurisl (Jacobvik) Borovicka e Krauss.

O juiz foi o inglês Cross com boa atuação, sendo auxiliado por William e Davis. A renda somou a importância de Cr$ 3.177.910,00, o que constitui novo recorde no Pacaembu.

REGRESSAM OS CARIOCAS

SÃO PAULO, 8. A reportagem ouviu também o superintendente da CBD sr. Mozart Machado di Giorgio, que como os demais se mostrava bastante satisfeito com a vitória conseguida sôbre os tchecos e também eufórico com a renda obtida, que batera todos os recordes de arrecadação do Pacaembu.

Declarou também Mozart que os cariocas regressará amanhã (quinta-feira) às 11 horas pelo avião da Real.

Quanto à gratificação, sòmente será tratada no Rio de Janeiro, mas nos foi assegurado que nunca será inferior a 3 mil cruzeiros, havendo possibilidades de chegar aos 5 mil cruzeiros. S. P.

VIBRACAO NO VESTIARIO

SÃO PAULO, 8. Tão logo terminada a peleja, quando parte do público conseguiu invadir a cancha para carregar seus ídolos, a reportagem encaminhou-se para o vestiário do Brasil, onde o ambiente era de intensa vibração, sendo grande o número de pessoas presentes, que tentavam cumprimentar os jogadores, o técnico Flávio Costa e os dirigentes da CBD.

Inicialmente ouvimos a palavra do presidente Sílvio Pacheco que disse: — "Estou muito satisfeito, pois conseguimos a tão esperada revanche e devolvemos com juros aquêle placar de domingo. Todos jogaram bem e por isso não quero destacar nomes. Parabéns portanto, ao quadro brasileiro."

DIFICIL A TERCEIRA PARTIDA

Indagamos então do presidente da CBD se seria possível a realização de uma terceira partida quando da volta dos tchecos do Chile:

— "Creio ser bastante difícil a realização dêsse prélio, pois os jogadores agora vão ser devolvidos aos clubes e a CBD não deve mais recorrer a êsses clubes para que não seja perturbada a marcha dos campeonato regionais."

FEOLA GOSTOU DOS TCHECOS

A seguir ouvimos o treinador do São Paulo, Vicente Feola, que se declarou satisfeito com a exibição dos brasileiros, e achara o quadro tcheco muito bom, muito veloz, o que valorizava bastante nosso triunfo.

Prioridade ao Coríntians para Chinezinho e Oreco

No momento, entretanto, o Internacional não pretende negociar seus defensores

S. PAULO, 8 — Regressaram de Porto Alegre o tesoureiro Frederico Estebam Júnior e técnico Osvaldo Brandão, do Corinthians, que estavam na Capital gaucha. Naturalmente a reportagem teve curiosidade de saber o que havia conseguido o técnico em terras gauchas com relação aos refarços que pretendia.

Osvaldo Brandão que consultou os dirigentes do Internacional sôbre as possibilidades de cederem Oréco e Chinezinho ao Corinthians. Soube, então, que o campeão gaucho não pretende negociar seus valorosos defensores, no momento. Ficou esclarecido, no entanto, que no caso de resolver o contrário, não fará quarquer negócio sem consultar o Corinthians que desta forma, tem garantida a prioridade.

Quanto ao Ponteiro Amaro que fôra indicado ao técnico Brandão, êste esclareceu que não se interessa pelo mesmo porque, embora sendo bom jogador, está com 30 anos de idade e consequentemente muito próximo ao fim de sua carreira.

Pelos Clubes e Entidades

A Associação Argentina de Futebol confirmou à C.B.D. que o árbitro Erwin Hieger dirigirá os encontros que sua seleção jogará com os tchecos e paraguaios.

* * *

Foram marcadas as datas de 12, 14 e 16 do corrente para as eliminatórias de remo, cuja guarnição vencedora no "quatro com patrão" representará o Brasil nas Olimpíadas de Melbourne. Tomarão parte na competição, que será levada a efeito em Santa Catarina, representações da entidade local, da Federação Rio-Grandense e da Metropolitana, esta com Flamengo e Vasco.

* * *

A C.B.D. transferiu o jogador Benito Fantoni, do Vasco para o Atlético Mineiro e Jackson para o Bragança, de S. Paulo.

* * *

O jôgo entre os amadores do Bangu e São Cristóvão, no próximo domingo, estava marcado para ter início às 9 horas como manda a tabela. Todavia, os dois clubes entraram em acôrdo para que o prélio comece às 10 horas, sendo a alteração homologada pela Federação Metropolitana de Futebol.

* * *

O Botafogo pediu à F.M.F. o "passe" do jogador Hélio, do Taubaté, da F.P.F. e o Canto do Rio, de Mituca e João do Vale, do Galícia, da Bahia.

* * *

A fim de completarem os documentos de seus registros, o Departamento Técnico da F.M.F. está solicitando o comparecimento dos seguintes amadores: Do Bangu A.C. — Eudis Pedroso de Campos; do C.R. do Flamengo — Adilson do Nascimento, Jaguaracy de Matos, Alvaro Izento, Andrelino Rosendo Santos Filho, Arnaldo Costa, Admar Jupiassú Maia, Jorge Silva do Nascimento, Joaquim Gomes de Almeida, Nilson Luiz de Souza, Norival Pereira, Roberto Costa Rodrigues, Walter Rodrigues Francisco, Wanderley Soares Mancília, Wellington dos Santos e Silva e Zídio Bernardino da Silva; do Olaria A.C. — Almir Ferreira Santos, Dermeval Dantas de Oliveira, Dario Sangineto, Jacy Gonçalves Destefano, Jackson Fernandes Penna, Jorge de Andrade Coury e Mário Calderaro.

RECORRE A CLASSE "STAR"

A Federação Metropolitana de Vela, endereçou no dia de ontem, um recurso da classe "star" dirigido ao Conselho Supremo da Confederação Brasileira de Vela e Motor, sôbre a preterição de que foi vítima aquela classe na nosa representação às Olimpíadas de Melbourne, a favor da classe "sharpie".

O recurso que é longo e bem fundamentado é perfeitamente lógico e está fadado mesmo a atingir os seus objetivos, desde que, é claro, os seus apreciadores o examinem com isenção de ânimo, aliás, é de se esperar que aconteça.

Por ser longo o recurso, amanhã, na íntegra, daremos curso ao seu conteúdo, não só para conhecimento dos interessados no caso, como também para melhor avaliação por parte de nossas autoridades esportivas.

EXIBEM-SE...

(Continuação da 1.ª página)

ção maior, em todos os anos, é a luta pela posse do Troféu "Correio da Manhã", atualmente em poder do tricolor José Torok Júnior. O certame em aprêço, a ser levado a efeito nas quadras do Fluminense, será iniciado a 15 do corrente.

MISSA AOS FALECIDOS

A diretoria da Federação Metropolitana de Tênis convida aos parentes e amigos do Conde Pereira Carneiro, Antônio Moreira, Plínio Segurado Pinto, Américo Lopes de Sá, Renato da Rocha Miranda, José Gomes da Rocha, Júlio Monteiro, Rufino de Almeida, José de Verda, Robert Dickey, José T. Lousada e dos demais dirigentes da entidade, beneméritos e tenistas falecidos para assistirem a Missa que por ocasião do 25.º aniversário da F.M.T., será celebrada em intenção de suas almas no altar-mor da igreja da Candelária, sábado, dia 11 próximo, às 10 horas.

NOTA OFICIAL DA F.M.T.

Tendo voltado a fornecer regularmente o seu noticiário a esta fôlha, depois de um longo e inexplicável silêncio, a Federação Metropolitana de Tênis enviou-nos também uma Nota Oficial referente à questão dos jogos que programou, reunindo tenistas amadores e profissionais, os quais foram por ela posteriormente cancelados, em virtude da advertência feita por nossas colunas.

Nesta Nota Oficial a F.M.T. procura, baseada na tradução inglêsa das regras internacionais do *Lawn tennis* e que não são as oficiais, fazer confusão com o que seja Associação, Federação e Confederação. O assunto, porém, está encerrado, uma vez que a F.I.L.T., que oficialmente já reconheceu a Confederação Brasileira de Tênis como única entidade dirigente do *lawn tennis* em nosso país, conforme comunicação oficial já recebida pela entidade nacional, não toma conhecimento, porque lhes desconhece a existência, das federações e sim das confederações. Além do mais, com o cancelamento dos referidos jogos pela F.M.T., providência lógica e acertada, nada mais de interêsse há a dizer sôbre o assunto. Mesmo porque o tênis não pode viver de discussões, mas sim de iniciativas que visem ùnicamente ao seu desenvolvimento cada vez mais crescente.

PORTUGUÊSA x NOROESTE pelo campeonato paulista

O clube "luso" abriu mão do adiamento e a peleja será mesmo realizada hoje

S. PAULO, 8 — Em virtude do compromisso de hoje entre as seleções do Brasil e da Tcheco-Eslaváquia, o prélio entre Portuguêsa de Desportos e Noroeste, que estava programado justamente para esta noite, no Pacaembu, ficou transferido, inicialmente para amanhã e posteriormente para o dia 10. Atendendo, porém, a que o clube maior interessado na questão referente à data do encontro, no caso, a Portuguêsa de Desportos, abriu mão do direito nova data, preferindo jogar mesmo amanhã, à noite, como inicialmente fôra assentado.

Assim, Portuguêsa de Desportos e Noroeste, jogarão o match correspondente ao turno de classificação para o campeonato paulista, amanhã, à noite, no Pacaembu, de vez que a proibição não atingiu êste encontro para os jogos noturnos no estádio municipal.

Este encontro promete um desenrolar dos mais interessantes e deverá oferecer boas perspectivas. Sabe-se que a Portuguêsa não utilizará seu defensor Djalma Santos, apresentando a mesma equipe que jogou contra o São Bento.

Os quadros deverão jogar assim formados:

Portuguêsa de Desportos: Cabeção; Hermínio e Nena; Zinho, Brandãozinho e Floriano; Edmur, Ipojucam, Liminha, Atis e Simão.

Noroeste: Jura; Pedro e Tomazi; Fernando, Gaspar e Vila; Levi, Wilson, Valeriano, Feijão e Ismar.

Recupera-se Léo

Léo acabava de sair do chuveiro quando foi abordado sôbre o assunto do dia — o jôgo Fluminense X Botafogo.

— A distensão que sofri por ocasião do encontro com o Espanhol, que no primeiro instante não mereceu de minha parte muita atenção, me deixou profundamente abalado.

A minha recuperação técnica foi muito difícil, pois, curado da distensão muscular, verifiquei haver perdido a velocidade e a firmeza na perna para o arremate. Julguei então ter chegado ao fim no futebol.

Não me deixando dominar pelo desânimo, continuei treinando, conseguindo, finalmente, libertar-me do complexo.

O jôgo com o Botafogo representa para mim a grande oportunidade de mostrar que estou inteiramente recuperado. Encaro o Botafogo como um adversário difícil, mas a vitória do Fluminense é o meu único desejo, aliás de todos os jogadores.

DIDI: "INIMIGO" DURANTE NOVENTA MINUTOS

O fato de Didi jogar pela primeira vez contra o seu antigo clube, levou o reporter a indagar de Robson como o encararia domingo.

— Didi é meu amigo há precisamente sete anos, exaltar os notáveis predicados técnicos que êle é possuidor é perfeitamente dispensável.

Por fôrça das circunstâncias, hoje estamos em campos opostos, mas a nossa amizade não sofrerá solução de continuidade e assim se conservará intacta até as 15,30 horas, quando Didi passara a ser meu "inimigo", pois estaremos lutando pelos mesmos objetivos, isto, a vitória. Cessada a luta, tudo voltará ao que era.

— Sente-se capacitado, caso seja escalado, em condições de produzir boa atuação?

— Embora não me encontre na plenitude de minha forma, se fôr julgado necessário o meu concurso, estou apto a corresponder à expectativa da direção técnica, pois é enorme a minha disposição de enfrentar o Botafogo.

Além do mais, participar de um encontro de tal expressão é o desejo de todos os jogadores — disse Robson — finalizando.

PROGRAMAS...

(Conclusão da última página)

7º páreo — às 16,40 horas — 1.200 metros — Cr$ 65.000,00 — (Betting).

			Ks.
	1	Tona, J. Marchant	56
1	2	Vovó Anna, P. Labre	56
	3	Ingarana, D. Moreno	53
	4	Apassionata, E. Castillo	56
2	5	Miss Bagaense, J. Ramos	56
	6	Brisque, M. Henrique	56
	7	Experiência, N. C. Pereira	56
3	8	Fric Frac, A. G. Silva	56
	9	Toulouse, A. Cardoso	56
	10	Gaiata, L. Lima	56
	11	Hannan, H. Rebelo	56
4	12	Bomarneira, D. Moreno	56
	13	Balladine, D. P. Silva	56
	14	Biskra, J. Garaça	56

8º páreo — às 17,10 horas — 1.600 metros — Cr$ 55.000,00 — (Betting).

			Ks.
1	1	Quibori, A. Ribas	60
	2	Capurro, G. Almeida	54
	3	Seibo, L. Diaz	60
2	4	Bambinal, A. G. Silva	54
	5	Roi, L. Lins	54
	6	Maron, P. Labre	58
3	7	Samurai, D. Moreno	60
	8	Haralem, J. Portilho	54
	9	Dourando, M. Henrique	54
4	10	Refrão, D. Silva	60
	11	Panurgo, E. Castillo	54

Veludo continua ausente

Mituca e João do Vale poderão estrear domingo — Prepara-se o Canto do Rio

NITEROI — Ainda sem contar com o concurso do goleiro Veludo, que se encontra contundido, o Canto do Rio realizou esta tarde o seu primeiro ensaio coletivo, visando a peleja de domingo em Teixeira de Castro, diante do Bonsucesso.

O baiano Mituca, esteve em ação, enquanto o seu companheiro de ala, João do Vale, foi poupado. Como se sabe, Mituca e João do Vale, foram contratados ao Garcia, de Salvador e poderão estrear na equipe cantorriense na tarde de domingo.

VANTAGEM DOS TITULARES

O ensaio teve a duração de 120 minutos, vencendo os titulares por 3 a 2, gols de Milton, Osmar e Ari para os vencedores, enquanto Julinho e Bené marcaram para os suplentes.

Formaram os efetivos com Pedro; Helcio e Duque; Vitor, Eli e Lavayete; Milton, Osmar, Zequinha, Orlando (Mituca) e Ari.

Os suplentes com Marcos André; Ari e Garcia; Dodoca, Nezio e Lara; Caboclo, Julinho, Célio, Bené e Zé Luiz (SP)

Páreo por páreo

(Conclusão da última pagina)

companhia, apresenta possibilidades, apesar de gostar muito de lama.

Apetrecho, retornando em boa forma, destaca-se na companhia onde o estreante Rei Momo, de trabalhos regulares, é o principal obstáculo. Piligrim, em boas condições, constitui algum perigo e Locatário, sempre falado, aparece com pretensões.

Fabian, deixando boa impressão no exercício, aparece em primeiro plano. Juntamente com Arandú, que vem de boa corrida e está livre dos "dodóis". Outubro, muito prejudicado ontro dia, não deve ficar fora de cogitação, assim como Kibar e Seu Júlio, que andam em ótimo estado.

Camabis, correndo muito, continua a inspirar confiança. Pimpolho, melhor estendido, é o adversário mais perigoso, e Minochomo, melhorando na lama, apresenta possibilidades. Enquado Jersei, de volta em bom estado, aparece cheio de esperanças.

Ibiaí retornando com bons privados, encontra uma turma camarada. Onde Balsamo, atravessando boa fase, promete opôr resistência. Segrel, vindo de fácil vitória, inspira alguns receios, e Frade, muito falado outro dia, é uma boa indicação aos azaristas.

SUPEROU...

(Continuação da 1.ª página)

PROVAS, INDICES E RESULTADOS

A título de ilustração, com os resultados das provas da competição preparatória, ontem efetuadas no Fluminense, divulgaremos os índices das mesmas, que são os seguintes:

400 metro scom barreiras — Indice: 52"3 — 1º.) Ulisses Laurindo dos Santos, com 54"5 e 2º.) Anubes Ferraz, com 56"4.

10 0metros rasos — Indice 10"4 — 1º.) Jorge Machado de Barros, com 10"8; 2º.) Paulo Cabral da Fonseca, com 11"0 e 3º.) João Pires Sobrinho, com 11"1.

110 metros com barreiras — Indice 14"3 — 1º.) Ijoel Ros. da Silva, com 15"4.

Salto em distância — Indice 7m.50 — 1º.) Ary Façanha de Sá, com 7m.00 (Ary teve um salto de 7m.15 anulado e um outro de 6m.90).

200 metros rasos — Indice 21"3 — 1º.) Jorge Machado de Barros, com 22"3; 2º.) João Pires Sobrinho, com 22"5 e 3º.) Paulo Cabral da Fonseca, com 22"8.

COMPETIÇÃO EM BLUMENAU

Segundo conseguimos apurar, os atletas cariocas que estão se preparando para tentar a participação nas Olimpíadas de Melbourne tomarão parte, a convite do Grêmio Esportivo Olímpico, de Blumenau, em Santa Catarina, uma competição amistosa nesa cidade, a ocorrer dentro em breve.

NOVO RECORDE MUNDIAL NA AQUÁTICA

DETROIT, Michigan, 8. Bil Yorzyk, representando o clube de natação de New Haven, Connecticut, estabeleceu hoje um novo recorde mundial para os 200 metros nado borboleta, nas provas pré-olímpicas que se realizam nesta capital. Yorzyk fêz o tempo de 2' 22 2/10.

O melhor tempo anterior em piscina de 50 metros foi de 2', 23 8/10, estabelecido pelo japonês Takishi Ishimoto, em agôsto do ano passado. O recorde olímpico, que só pode ser superado nos Jogos Olímpicos, é de 2' 34 4/10, e pertence ao australiano John Davies desde 1952.

Yorzyk possui também o recorde mundial em piscina de 25 metros, com o tempo de 2' 16 7/10, para os200 metros, e de 2' 18 7/10 para as 220 jardas.

Técnica e oficialmente, os recordes têm que ser estabelecidos em piscinas de 50 metros, como o de hoje, são "os mais rápidos em percurso longo". U. P.

VIDA EXCURSIONISTA
PELOS CLUBES EXCURSIONISTAS

CENTRO DOS EXCURSIONISTAS

— Por motivos de ordem técnica, ficou transferida de domingo último para os dias 1 e 2 de setembro, a excursão à Serra Tinguá, direção de Hugo Kistler. As demais (Refinaria de Manguinhos e Pedra Rosilha) o foram "sine-die".

— "Dedo de Deus" (Face Leste), guia Hélio Barroso; Vale do Rio Soberbo, direção de Hercílio Torres Dias — são as excursões de sábado e domingo próximos. O guia Ruy Leal Barroso (presidente do CEB) está programando para 18|19 um acampamento e visita à Cachoeira da Fumaça; no mesmo dia, Gunther Buchheister dirigirá outro grupo ao Rancho do Cavalo Branco, em Teresópolis.

— Para tratar da Concentração da Gávea (homenagem aos bombeiros cariocas), do Reflorestamento e de outros assuntos ligados ao Excursionismo Nacional, o rádio-repórter João Vita reuniu, nos "Comandos Tamoio" o presidente do CEB e seus diretores prof. Alvaro Rosadas e Jessé Ferreira, e guias Mário de Araújo Motta, Jorge João Speciale e prof. Dilce Vieira Rodrigues, com a colaboração de Idalício Manoel de Oliveira Filho. Durante cinquenta minutos foram trocadas impressões sôbre as homenagens ao Comando da Corporação e a presença do Coronel Souza Aguiar e sua oficialidade, na Pedra Bonita, tendo todos expressões de simpatia pela confraternização de bombeiros, radioginastas, escoteiros e excursionistas. Na mesa-redonda, foi ressaltada, também, a colaboração da Escola de Guias do CEB, na formação de bombeiros-escaladores do Serviço de Salvamento e Proteção. Falando-se de Excursionismo, foi apresentada a montanhista profa. Dilce Rodrigues, que disse de suas emoções e escaladas de que tem participado.

Teve evidência, ainda, a colaboração dos excursionistas na Campanha de preservação das reservas florestais brasileiras, a ter início em setembro próximo, tendo sido designado o guia Alfredo Maciel para integrar, como representante do CEB (a convite do dr. Dael Pires de Lima), a Comissão de Planejamento de Educação Florestal. A audição foi encerrada, ouvindo-se explanações do presidente Ruy Leal Barroso, bastante oportunas, sôbre o Reflorestamento Nacional; clubes de excursionismo brasileiros e divulgação do desporto diferente; formação de guias montanhistas, organização de excursões, etc.

— De Vancouver, o Diretor-Fotográfico, Alexandre Farron (viajando às Américas e à Europa), estabeleceu o primeiro contato com a Diretoria do CEB, remetendo-lhe postais. O ceebense, em seu regresso, exibirá filmes coloridos de sua longa excursão de aproximadamente, 35.000 quilômetros.

— O Baile da Coroação das "Misses" Perfumista e Lagartixa será realizado em Teresópolis, no dia 14 de outubro.

— A reunião dançante do próximo dia 29, contará com a colaboração de "Lagartixa e seus músicos".

CENTRO EXCURSIONISTA PICO DO ITATIAIA

— Foi reconquistado, dia 2 de julho, por uma turma de escaladores do Rio, pertencentes aos vários Clubes, sob a direção do guia escalador do CEPI, José Francisco Emílio, o Pico do Itabira, em Cachoeira do Itapemirim — Espírito Santo. No alto do Itabira, foi deixada pelo guia José Emílio, a flâmula do CEPI, como sinal da participação dêste Centro naquela Conquista, de acôrdo com o costume.

— A Diretoria vem se empenhando na batalha para a locação de uma nova Sede Social, de preferência uma casa, onde as atividades do CEPI possam ser amplamente desenvolvidas, para tal nomeou uma comissão encarregada de fazer os estudos, compostas pelo conselheiro Ney Magno dos Santos, diretor Alvaro Gomes, e sócio Henrique J. Santos que já iniciou seus trabalhos.

— O CEPI deu início a sua Campanha Financeira de 1956, nos moldes dos anos anteriores, com os seguintes prêmios: 1.º) uma Geladeira 7 pés; 2.º) Um Rádio; 3.º) Um torrador elétrico. Foram emitidas 1.000 rifas, ao preço de Cr$ 50,00, sendo a extração de acôrdo com a Loteria do Estado do Rio de 20|9|56.

— Devido ao elevado custo da vida, e para atender as despesas decorrentes da execução do plano de novas atividades que vai ser desenvolvido pela Diretoria, resolveu esta, autorizada pelo Conselho Deliberativo, e contando com o apoio integral da maioria absoluta do Quadro Social, elevar, a partir de 1.º de gôsto, a sua mensalidade para Cr$ 30,00.

CLUBE EXCURSIONISTA CARIOCA

O Departamento Técnico do Carioca programou para o próximo fim de semana, sábado 11 e domingo 12, s seguintes atividades:

Escalada a Chaminé do 3.º Dedinho dirigido pelos guias Tadêuz e Darly; Dedo de Deus (face leste), sob a direção de Henry e Leon, ambas na Serra dos Órgãos. Acampamento na Pedra da Gávea, sob a liderança de Gernardo R. Gomes e Paredão Antena, tendo por guias Henrique Pôrto e Hamilton Maciel.

ISENÇÃO DE DIREITOS PARA PENICILINA INJETÁVEL importada até dezembro de 1947

No processo de interêsse de Parke Davis Inter-American Corporation, o ministro da Fazenda proferiu despacho, mandando oficiar à Câmara dos Deputados, solicitando providências no sentido de que tenha andamento naquela Casa o projeto de lei n.º 287-1946-1947, originado de mensagens do Poder Executivo, referentes à isenção de direitos para penicilina injetável importada até dezembro de 1947.

INAUGURAÇÃO DA "EXPOSIÇÃO FLUTUANTE ESPANHOLA" Visitará quatro portos no Brasil

MADRID — O chefe do Estado espanhol inaugurou o navio "Ciudad de Toledo" a bordo do qual se acha instalada a exposição de produtos espanhóis que percorrerá diversos países do Atlântico americano. A visita à Exposição durou mais de uma hora, e ao final, na sala de projeções do navio, o general Franco e sua espôsa, acompanhados dos ministros e autoridades, assistiram vários filmes documentais, relativos à industrialização de campo, obras públicas e reflorestamento na Espanha e ao desenvolvimento e potencialidade industrial de Astúrias e Barcelona. O "Ciudad de Toledo" construído totalmente na Espanha tem uma tripulacção de cinquenta homens, além de 36 pessoas encarregadas da conservação da exposição. O Brasil será o primeiro país da América a receber a "Exposição Flutuante Espanhola de 1956", e o único país no qual o "Ciudad de Toledo" tocará em quatro portos: Rio de Janeiro, Santos, Bahia e Recife.

OURO PRÊTO...

(Conclusão da última página)

2.º — Distribuição de folhetos informativos sôbre a cidade, nos Estados Unidos;

3.º — Bons guias poliglotas e

4.º — Maiores e melhores facilidades para os turistas.

O sr. Lukas desejando colaborar com qualquer campanha de propaganda que venha a ser feita nos Estados Unidos para atrair turistas à Ouro Prêto, e conseqüentemente às Cidades Históricas, falou ao repórter:

— Nos Estados Unidos, em Virginia, há uma cidade conhecida por todos os meus patrícios, quer por fotografia, publicações ou pessoalmente. Esta cidade é a Willimsburg, fundada pelos inglêses no século XVII, e hoje considerada monumento nacional. Willimsburg está para os ianques, assim como Ouro Prêto está para os brasileiros com uma única diferença: a antiga Vila Rica dos americanos é uma cidade reconstruída. Por esta razão que tôda a propaganda de Ouro Prêto dirigida aos americanos, a meu ver, deveria ter como "slogan": "Conheça Ouro Prêto, a Willimsburg brasileira". Com esta frase a antiga capital das Minas Gerais seria definida para os meus patrícios.

COLABORAÇÃO DO ROTARY

Palestrando com o jornalista, o sr. Manoel Ruas, gerente do Grande Hotel e membro do Rotary Club de Ouro Prêto teve oportunidade de informar que o Rotary também vem trabalhando para o desenvolvimento turístico da região, já tendo mesmo entabulado as necessárias conversações com o prefeito Amadeu Barbosa para a criação, pela Prefeitura, de um corpo de guias poliglotas, de que muito se ressente a cidade. Outras providências já foram tomadas e solicitadas pelo Rotary local.

FOLHETOS SÔBRE A CIDADE

O prof. e historiador da Inconfidência, Augusto de Lima Junior, um grande amigo de Ouro Prêto e profundo conhecedor de sua história, declarou à Comissão Parlamentar e ao jornalista que dentro de 2 meses entregará à Imprensa Oficial do Estado, os originais de um guia do Distrito Turístico de Ouro Prêto.

EM SABARÁ

A Comissão Parlamentar que no domingo à tarde regressou a Belo Horizonte, estêve em visita de reconhecimento à cidade histórica de Sabará, na segunda-feira 6. Os deputados, como ocorreu em Ouro Prêto, visitaram os principais monumentos históricos, desta vez, guiados pelo dr. Antônio Joaquim de Almeida, diretor do Museu de Ouro.

Sabará acha-se ligada a Belo Horizonte por uma estrada de 22 quilômetros, dos quais apenas 10 asfaltados. Há necessidade, portanto, que o govêrno determine a sua conclusão, pois sòmente assim, com boa estrada é que se poderá levar turistas para Sabará.

PALAVRAS DA COMISSÃO

Em nome dos membros da Comissão Parlamentar de Inquérito sôbre Turismo, o deputado Ostoja declarou à imprensa:

— Para a nossa satisfação, a visita que fizemos principalmente a Ouro Prêto, foi de grande proveito pois além de têrmos visto e sentido de perto, os problemas turísticos da antiga Vila Rica, determinou para breve, a criação de um Conselho de Turismo que muito fará em benefício de Ouro Prêto.

REUNIÃO PÚBLICA DO CONSELHO DE TURISMO DA C.N.C.

A semelhança do que já tem feito em relação a diversas regiões brasileiras, tais como Cabo Frio e Foz do Iguaçu, o Conselho de Turismo da Confederção Nacional do Comércio realizará, no dia 10 do corrente, em sua sede à Rua da Candelária 9 — 9.º andar, uma reunião pública na qual serão debatidos aspectos relevantes ligados a questões turísticas da cidade paulista de Campos do Jordão.

UNIVERSITÁRIO DE CAMBRIDGE ESCALOU A GÁVEA

O universitário de Cambrigde que há dias se exibiu com seus colegas, numa regata no Rio de Janeiro, John Pitchord, escalou no último dia 2, a Pedra da Gávea sob a direção do guia Alfredo Maciel da Silva, do Centro dos Excursionistas. Durante a escalada o atleta inglês teve oportunidade de proferir palavras de elogio à técnica montanhística brasileira.

PAULINHO — ALARCON — DIDI

O Botafogo realizou ontem, um exercício em conjunto no tempo de noventa minutos tendo no primeiro tempo os titulares se defrontado contra os reservas empatando de dois tentos. Na fase complementar os adversários dos titulares eram constituídos dos aspirantes, que foram derrotados por 4 x 0.

Na primeira fase os goleadores foram Paulinho e Alarcon enquanto Wilson e J. Carlos marcavam para os suplentes enquanto que no final: Alarcon (2), Paulinho e Rodrigues completaram o escore.

Hoje, será levado a efeito apenas um individual ficando determinado que a concentração para a partida com o Fluminense será iniciada à noite.

QUADROS

Os quadros foram os seguintes: Efetivos — Amauri; Tomé e Rubens; O. Maia, Bob e Bauer; Garrincha, Paulinho, Alarcon, Didi e Rodrigues. Reservas — P. Natero; Gerson e Alfredo; Sílvio, Pampolini e Juvenal; Paraguaio, Mário, Wilson Moreira, J. Carlos e Dodô. Aspirantes — Antoninho; Carlos Alberto e Nilson Santos; Aderbal, Camoti e Abigail; Paulinho II, Ari, Edison, Gato e Rodrigues II.

CERTO PAULINHO

O atacante Paulinho que conforme já adiantamos jogará contra o Fluminense, voltou a impressionar como artilheiro confirmando assim, pelo menos até agora, a fama de que veio precedido de Minas Gerais. Sua presença contra os tricolores, como se vê, é coisa decidida, a menos que ocorra um imprevisto de última hora.

O ASSASSINATO AZUL

CAPÍTULO IV

"Tenho certeza que êle estava vivo ao fim da regata"

ANTHONY GILBERT

RESUMO: Terry Martin foi prêso pelo assassinato de Johnny Simon, um conhecido pacifista, que foi encontrado morto dentro do barco de regatas da Universidade de Cambridge, ao fim da corrida. Martin remava atrás dêle e, anteriormente, havia declarado a Jill Somers que preferia matar-se a si mesmo depois de assassinar Simon, a permitir que êste a desposasse.

O treinador de Cambridge disse que Simon parecia estar assustado durante vários dias antes da regata... e a polícia encontrou uma nota anônima de ameaça no quarto de Simon. Mas esta nota não traz nenhuma impressão digital, nem mesmo do morto! (Os personagens desta história são fictícios)

"... Não posso esperar mais um minuto ou vou perder o trem. Já houve um assassinato e eu preciso impedir um outro..."

Entre as pessoas que leram a notícia da prisão de Terry Martin pelo assassinato de John Simon, estava um médico de meia idade, chamado Lovejoy, que trabalhava em West Country.

Tinha remado por Oxford havia mais de 30 anos, quando a sua Universidade obtivera a primeira vitória em 13 anos e era motivo de orgulho para êle

nunca perder uma regata desde aquela época.

Naquele fim de semana, todos os anos, os colegas encarregavam-se de sua clínica e êle ia ao encontro de seus amigos que também gostavam do esporte. Podia-se dizer que êste fim de semana era o ponto alto do ano para Lovejoy.

Os três homens sempre se encontravam numa lancha, de onde acompanhavam a corrida e, empunhando binóculos, analisavam, em comentários lacônicos, a atuação de cada remador em particular, esquecidos de tudo exceto da regata, até o poste de chegada.

Como todos os espectadores, tiveram que esperar a decisão dos juízes e foi durante êste lapso que Lovejoy passeou o seu binóculo sôbre os presentes.

"Ora!" exclamou, "O número 4 do Cambridge parece estar esgotado! Enfim, remou muito bem..."

Então, os juízes tomaram a decisão quanto ao resultado da regata e Lovejoy, com os amigos saiu do local o mais depressa possível para evitar a multidão, que fazia o tráfego carregado dos sábados ainda mais difícil.

A chuva penetrante continuou por tôda a tarde, mas não chegou a obscurecer suas disposições. Mais tarde deixaram as ruas repletas e prosseguiram a viagem pelas estradas do interior, parando numa hospedaria de pescadores, onde ficariam até o dia seguinte.

Chegaram ali a tempo de tomar um chá e passaram uma ótima tarde, comendo alimentação bem preparada, bebendo boa cerveja e mantendo uma boa conversa.

Ninguém os aborreceu ligando o rádio e, no dia seguinte, estavam longe demais para ler os jornais do domingo. Assim, não foi senão ao seu regresso, domingo à noite, que o dr. Lovejoy soube da morte do jovem Simon.

Anunciou sua chegada em casa da mesma forma barulhenta que lhe era habitual, jogando um amarrado de peixes que apanhou, sôbre a mesa da cozinha.

"Eu pensei que você fôsse voltar para casa ontem à noite", disse a mulher, tirando do forno o seu jantar.

"Ontem? Você sabia bem que não pretendia voltar senão hoje, porque pretendia ir pescar."

"Sim, mas me pareceu que seria um pouco impróprio, depois de ter presenciado esta terrível tragédia?..."

"Que tragédia?"...

* * *

A espôsa surpreendeu-se. "Ora, pois aquêle jovem remador da equipe Azul de Cambridge que foi encontrado em seu barco, assassinado depois da regata. Ora, Henry, todos os jornais falam disto."

"Os peixes não lêm jornais", comentou êle antes de apanhar um jornal e ler ràpidamente as notícias.

"Bem pensei que parecia estar exausto", concordou, "mas isto é natural depois de uma corrida tão dura. A gente poderia pensar que êstes assassinos teriam a decência de respeitar ao menos numa regata...!"

"De outra maneira, êles operam em quase todos os campos... Você sabe, Aggie, que se eu tivesse olhado um minuto mais pelas minhas lentes, teria visto um verdadeiro assassinato?"

No dia seguinte leu sôbre a prisão de Terry Martin e olhou para seu retrato estampado embaixo da mancete. Um momento depois, a mulher surpreendeu-se ao ouvi-lo dizer uma imprecação e amarrotar o jornal!

"Aggie", chamou — ela fazia papel de sua recepcionista e secretária. "Procure por Leonard e Raymond por favor e peça-lhes que se encarreguem dos meus doentes por hoje; dê-lhes a explicação que quiser. Diga que fui chamado a Londres. Não posso esperar mais um minuto ou vou perder o trem. Já houve um assassinato e eu preciso impedir um outro".

* * *

Robert Simon foi a Londres no domingo à tarde. A Polícia levou-o ao necrotério, onde êle

viu o corpo do filho e olhou para êle como se fôsse o cadáver de algum estranho!

"Êste é Johnny. Eis o que fêz por êle tôda esta educação. Teria sido melhor se permanecesse em casa, no Norte, com os outros irmãos. Mas não. Êle sempre quis ser muito inteligente e eis o fim que o esperava! Quem foi o assassino, Inspetor?"

"Ainda não fizemos prisão nenhuma" (isto foi no domingo à tarde e Terry Martin ainda estava passeando no Passeio Público). "Mr. Simon, seu filho fazia-lhe confidências?"

Robert Simon abanou a cabeça.

"Sempre foi um rapaz retraído, mas bastante afeiçoado até ser enviado para o Serviço Militar. Serviu no Oriente e de lá êle regressou com idéias estranhas sôbre os homens que não são propriedade de suas pátrias, de serem membros de uma comunidade internacional. Falava horas a fio com qualquer pessoa que quisesse ouvi-lo... Não podemos culpá-lo, Inspetor. O Govêrno manda êstes rapazes para o estrangeiro antes que êles tenham, tido tempo de aprender qualquer coisa e, quando começam a usar a própria cabeça, são influenciados por tôda sorte de tipos estranhos. Do que ouvi dizer, há em Cambridge um sujeito que não é boa companhia para os rapazes."

DESDENHOSO

"Mr. Simon, John jamais lhe falou de cartas anônimas?" "Como? Não. Por que, êle recebeu alguma?"

"Sim. Conseguimos apreender uma. Foi encontrada em seu quarto depois de sua morte."

Retirou o pedaço de papel que guardava num envelope.

"O senhor é a primeira pessoa, além da Polícia, que vê isto. Que é que lhe sugere?"

Simon estava desdenhoso. "A mim parece como uma grande besteira, e eu não me admiraria se meu filho não tivesse tomado a ameaça a sério. Diga-me o que isto significa, Inspetor?"

"Gostaria de saber. Agora, quero lhe falar de outra coisa, Mr. Simon, que receio venha a aborrecê-lo. Creio que o senhor sabe que nossos agentes de segurança mantém uma severa vigilância sôbre os jovens que decidem estudar a energia nuclear. Como sabe, no passado houve acidentes lamentáveis."

"O senhor", exclamou Robert Simon, "está me dizendo que êles estavam vigiando Johnny?"

"Não o vigiavam mais do que os outros estudantes, eu diria. E, naturalmente, na maioria dos casos não há atividades suspeitas. Mas devo dizer-lhe que a associação de seu filho com o colega Blades permitiu que se suspeitasse dêle."

"Não!" disse Simon. "Nunca hei de acreditar nalgo semelhante. Êle pode ter tido teorias estranhas, dizer que nunca iria a uma guerra e isto é estranho na bôca de um homem cujo pai combateu em 1917, ou cujo filho mais velho está enterrado na Itália. Mas Johnny não trairia sua pátria... Poderei jurar isto, e se é esta a história que a Polícia irá espalhar a seu respeito, então pretendo gastar meu último "penny" para limpar o seu nome. Terei a ajuda dos meus outros filhos, Percy e Jim, e de todos os vizinhos. Talvez o senhor pensasse, Inspetor, que êle não tinha amigos? Então, prepare-se para uma surprêsa."

Dizendo isto, o pai de Johnny se parecia com um dos Profetas Bíblicos.

* * *

O inquérito prosseguia em perfeita ordem para alcançar o fim óbvio, quando houve uma agitação no recinto e um homem penetrou na sala como um golpe de vento, afastando os policiais que tentavam retê-lo.

O médico legista olhou escandalizado para o intruso.

"O que é que o senhor está fazendo aqui?" perguntou. "Devo dizer que isto é muito pouco correto."

"Bem, talvez tão pouco correto quanto acusar um homem inocente. Ouçam: sou um médico e meu nome é Lovejoy. Eu estava seguindo a regata de sábado por um binóculo e estou pronto a afirmar, perante qualquer côrte do país, que quando Stroke foi ao barco para retirar o remador número 4, *êste estava vivo*". (Copyright Keystone).

Vamos falar de mulheres?...

Parecendo ignorar o frio, a sra. LEDA GALLIEZ vai passar êste fim-de-semana em Petrópolis.

* * *

Neste domingo, a focalizada, em "Da Cabeça aos Pés", será mesmo a "starlet" ELOINA.

* * *

O Country oferecerá no seu tradicional jantar de domingo a famosa orquestra de Dizzy Gillespie, que, além de se constituir no notável "show" da noite, tocará também para dançar. A trombonista MELBA LISTON será uma das curiosas atrações do conjunto.

* * *

Ontem, ao anoitecer, no mesmo avião, embarcaram para os Estados Unidos a atriz norte-americana **SUSAN HAYWARD** e a futura atriz brasileira **VILMA SOZZI, "Miss Cinelândia 55".** Uma volta; a outra vai.

Ontem, de manhã, na Avenida Copacabana, esperando condução a pintora **GILDA REIS NETTO** e a modêlo **CHRISTIE.**

* * *

No Sacha's repleto de anteontem: MARIA HELENA (BI) CRISÓSTOMO DE OLIVEIRA, SUSAN HAYWARD, LIGIA COUTINHO e GILDA JOPPERT DA SILVA.

* * *

JOSÉ ALVARO
LÍGIA

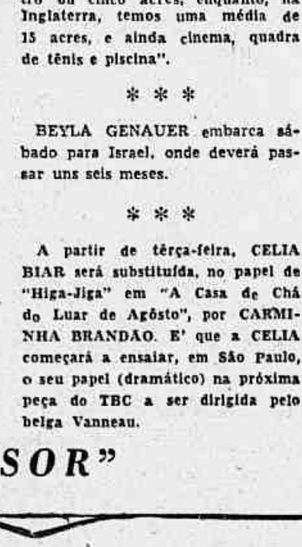

Reunindo grupos, que, mais tarde, iriam para a "Noite de Longchamps" ou para o Sacha's, LÍGIA COUTINHO recebeu para coquetéis anteontem. A anfitriã, como sempre muito simpática, teve os seus convites atendidos por, entre outras: HELOISA AMADO, MARINA MIRANDA FREITAS, MIRELA MOCHETTI, ROSINHA SERZEDELO MACHADO, REGINA MARIA MALTA DE CAMPOS, JOY PESSOA, TININHA POMBEIRO, GLORINHA DRUMMOND, DIVA REGINA DOLABELA, GILDA JOPPERT DA SILVA.

* * *

DIANA DORS não tem gostado das "apertadas" residências norte-americanas. "Aqui", reclama a DD, "todos se contentam com quatro ou cinco acres, enquanto, na Inglaterra, temos uma média de 15 acres, e ainda cinema, quadra de tênis e piscina".

* * *

BEYLA GENAUER embarca sábado para Israel, onde deverá passar uns seis meses.

* * *

A partir de têrça-feira, CELIA BIAR será substituída, no papel de "Higa-Jiga" em "A Casa de Chá do Luar de Agôsto", por CARMINHA BRANDÃO. E' que a CELIA começará a ensaiar, em São Paulo, o seu papel (dramático) na próxima peça do TBC a ser dirigida pelo belga Vanneau.

AVA NO 4.º CADERNO

A sempre deliciosa AVA GARDNER estará presente no 4.º caderno, em sua última página, na próxima edição dominical do Correio da Manhã, através de uma pormenorizada reportagem ilustrada. Não deixem de lêr.

"NOITE DE LONGCHAMPS"

A "Noite de Longchamps" redundou num incontrolável êxito social. Muita gente conhecida, dificultando, inclusive, a anotação do cronista. Em todo o caso, vimos as seguintes: RUTH ALMEIDA PRADO, YEDA FONTES, MARLI AZEREDO LÔPES, JOY PESSOA (na foto), VERA TOSTES, ELVIRA DA VEIGA WILBERG, IRENE ALENCASTRO VON DELLINGSHAUSEN, JANE COZZI, DENISE LEYRAUD, ANA MARIA CARNEIRO, NENA e NANU REISEN TAVARES, LELÉ LANDIM, VERA LUCIA PÉRISSÉ, MARILU MOREIRA, MARIA ALICE LEITE CEZARINO, MARTA MARIA MONARCA DA COSTA, HELOISA AMADO, BIANCA SPÍNOLA, MITZI BERENGUER, RENATA GOULART, GILDA SPÍNOLA SALGADO, ZAIDA SALDANHA, WANIA JUNQUEIRA, REGINA GOULART DE ANDRADE, PATRICIA LACERDA, E NORMA TAMAR.

FLAGRANTES de J. J. & J.

A CARTOLA SOLITÁRIA

Os Jotas buscavam um lugar nas filas que se preparavam para receber a gostosa dobradinha do último páreo da reunião noturna de têrça-feira, no Hipódromo da Gávea, quando, ao longe, vislumbraram o negro lustroso de uma cartola. Esticando o pescoço para descobrir o proprietário de tão raro pertence, demos com a figura imponente do sr. Paulo Hasslocher...

O HIPISMO BRILHA

Enquanto o futebol nacional vai dando os seus vexames intra e extra-muros, a equipe brasileira de hipismo que percorre a Europa continua dando o seu show. Ainda agora, na abertura das famosas provas internacionais de Dublin, na Irlanda, o jovem Nelson Pessôa Filho sagrou-se vencedor, sem uma só falta no percurso, completando a vitoriosa dobradinha verde-amarela o cel. Eloy Menezes. Munam-se de uma lente e procurem a notícia do acontecimento, hoje, espremida pelo noticiário dos eventos do Pacaembu...

SUSAN, SACHA'S E BLUES...

O ôlho de gato de um dos componentes desta firma descobriu, na madrugada de têrça-feira, no lusco-fusco do Sacha's, dançando **cheek-to-cheek um blue** macio, o sr. **Jorge Guinle** e a estrêla **Susan Hayward**, que aqui vemos, de viagem, no elevador do apartamento de Harry Stone.

HARRY STONE DO HAITI

Êste é o adido cultural (não-oficial) do Haiti: Maurice A. Lubin. Ontem, na ABI, fêz uma conferência concorridíssima sôbre a literatura no seu país, revelando temas, ainda, da poesia, pintura e folclore. O livro que Maurice Lubin empunha é o **Poesie Haïtiennes**, coletânea de eautores daquela nacionalidade lançados pela primeira vez no Brasil.

Lubin, falando a um dos Jotas, informou que brevemente lançará traduções dessas poesias, uma das quais — **Culto à terra** — é da lavra do embaixador do Haiti no Brasil, Roger Dorsinville.

Comentário recolhido pelos **Flagrantes**, quando, entre um grupo de moças, uma explicava quem era Lubin:

"— É uma espécie de adido cultural do Haiti, sem função oficial mas trabalhando a valer.

DALVA DE OLIVEIRA

Frase recolhida anteontem, depois do depoimento do general Juarez Távora, na Câmara, e pronunciada pelo deputado Archer, que foi um dos que mais ferozmente atacaram o antigo candidato divulgando (e interpretando mal) os tais documentos secretos:

— Errei sim.

HILLEVI E MARGARETA

De Forsa, na Suécia, recebemos uma carta assinada pelas jovens Hillevi Lundin e Margareta Johansson, que pedindo desculpas pelo seu inglês algo deficiente, solicitam-nosso auxílio na obtenção de correspondentes no Brasil. As moças têm 18 anos, estão às voltas com seus estudos superiores, se interessam por qualquer assunto e esperam melhorar o seu inglês no curso de uma correspondência regular com rapazes brasileiros. Como ambas não possuem dinheiro para pagar um anúncio, escreveram esta carta-apêlo, esperançosas de, por nosso intermédio, encontrarem os correspondentes com que sonham. Portanto, fica intimada pelos Jotas a rapaziada versada no idioma shakespeariano a atender Hillevi e Margareta, não nos deixando mal perante êste par de suecas, que, a julgar pelas amostras nordicas que conhecemos, deve prometer.

Registre-se o fato das duas moças ignorarem o nome dos jornais brasileiros. Assim, sua carta trazia sòmente o seguinte endereço: "To the greatest newspaper in Brasilien". E, como era natural, aqui foi entregue...

O "PROFESSOR"

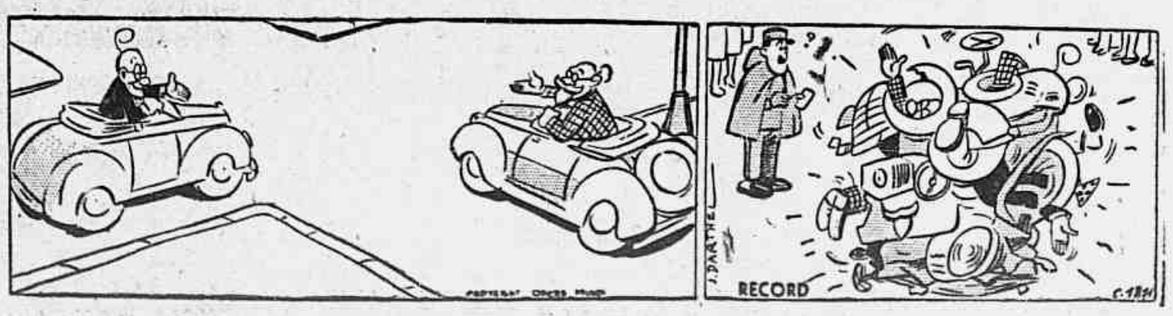

Escola de Édipo

PALAVRAS CRUZADAS
Problema N.º 297
Cafreitas — (Rio)

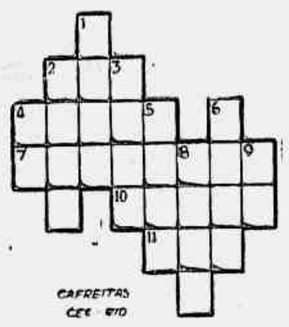

Manhã — Av. Gomes Freire, 471 — 3.º andar — Rio.

* * *

SOLUÇÕES DO PROBLEMA ANTERIOR

PROBLEMA n.º 296 — **Horizontais:** Saca, Pinote, Camarata, Ita, Abar, Fala, Upa, Acafelar, Aditar, Amar. **Verticais:** Simulada, Ana, Cora, Atabular, Patuca, Etapas, Cifa, Arar, Afim, Eta.

O PROBLEMA DE HOJE

(de O. Stocchi)

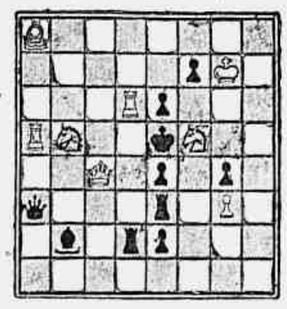

Pretas: 10 peças. Brancas: 8 peças. As brancas jogam e dão mate em dois lances.

A resposta, amanhã.

* * *

A SOLUÇÃO DE ONTEM

1, R — 6T, ameaça; 2, D — 2D; 1... T — 6C; 2, P — 6CD; 1... T — 8D; 2, P — 3B; 1... B x P; 2, BxP.

Horizontais: - — Intriga; fuxico. 4 — Ataque de nervos. 7 — Réplica; solução. 10 — Unir; harmonizar. 11 — Trigésima-sétima letra do alfabeto cirílico.

Verticais: 1 — Antiga moeda de ouro francesa cuja cunhagem começou sob Luiz XIII. 2 — Forma proclítica apocopada de "freire". 3 — Instrumento de suplício em forma de X. 4 — Símbolo do crômo. 5 — Vento forte. 6 — Prendes. 8 — Fado; sorte. 9 — Brisa.

* * *

DICIONÁRIOS — Nesta seção são adotados os seguintes léxicos: Pequeno Dicionário Brasileiro da Língua Portuguêsa G. Barroso - H. Lima), Monossilábicos de Casanovas e Japyassú e Vocabulário Antroponímico de Lidaci.

* * *

COLABORAÇÕES — Aceitamos colaborações de fácil solução rigorosamente baseadas nos léxicos adotados nesta seção. Os desenhos devem ser feitos em papel sem pauta, e a tinta nanquim.

* * *

CORRESPONDÊNCIA — Tôda correspondência para esta seção deve ser enviada a: DINALDO ALECRIM — Redação do Correio da

GUERRA

CERIMÔNIA DE DECLARAÇÃO A OFICIAL DOS ASPIRANTES DA TURMA BARÃO DE MAUÁ DO C.P.O.R. DO RIO

Prevista para as 10 horas do dia 12, no estádio do Vasco da Gama — Hóspede do Exército o comandante-em-chefe das Caraíbas — Documentação para promoção — Aniversário da Fábrica do Realengo — Convocação de aspirantes da reserva

Em grande solenidade que se realizará dia 12 do corrente, às 10 horas, no Estádio do Vasco, em S. Cristóvão, o Centro de Preparação de Oficiais da Reserva do Rio de Janeiro declarará aspirante a oficial a Turma Barão de Mauá, composta de 522 jovens, que concluiram o respectivo Curso no corrente ano e pertencentes às Armas de Infantaria, Cavalaria, Artilharia e Engenharia e do Serviço de Saúde do Exército.

O ato que se revestirá do maior brilho, deverá ser presidido pelo sr. Juscelino Kubitschek, com a presença das altas autoridades civis e militares, famílias dos novos aspirantes, convidados e jornalistas.

Horário de visitas no H. C. E.

A Diretoria do Hospital Central do Exército torna público, por nosso intermédio, que o horário de visitas aos pavilhões de oficiais e famílias é de 14 às 18 horas.

Uniforme do dia

Para amanhã, dia 10 de agôsto, a Secretaria Geral da Guerra marcou o 5º uniforme.

Visitas do comandante da Z. M. L.

O comandante da Zona Militar Leste, general Odilio Denys, acompanhado de seu ajudante de ordens, capitão Flávio, assistiu ontem pela manhã a instrução do Batalhão de Guardas na Quinta da Boa Vista. Esteve mais tarde no Quartel-General da 1a. D. I. e Guarnição da Vila Militar e Quartel General do Grupamento de Unidades Escola em Deodoro.

Promoção de funcionária

Acaba de ser assinado decreto na pasta da Guerra promovendo a oficial administrativo a funcionária Yêda Pontes Borges, que há muito vem servindo no Gabinete do Ministro da Guerra. A promovida vem recebendo cumprimentos de seus chefes, colegas e companheiros de trabalho.

Hóspede do Exército o comandante em chefe das Caraíbas

O tenente-general William K. Harrison Jr. comandante-chefe das Caraíbas, que se encontra em visita oficial ao nosso país, como hóspede do Exército, visitará hoje, às 10 horas o ministro da Guerra, que o receberá em seu gabinete de trabalho em companhia de altas patentes e da oficialidade do seu gabinete. Para a permanência do ilustre soldado, foi organizado um programa do qual consta um almoço que lhe será oferecido pelo ministro Henrique Lott, do qual participarão, além de altos chefes do nosso Exército, membros da Missão Militar Americana; e a entrega da condecoração da Ordem do Mérito Militar, com que foi distinguido pelo nosso govêrno.

Movimento mensal da Biblioteca do Exército

Em julho próximo passado, 399 leitores compareceram à Biblioteca do Exército. Foram consultados, no Salão de Leitura, 686 obras e, para serem lidos em casa, foram retirados 407 livros. Entre os autores mais procurados encontram-se: W. Somerset Maugham, Machado de Assis e José de Alencar. "Servidão Humana", um dos mais famosos romances de Maugham, juntamente com "O General Goes Depõe...", de Lourival Coutinho, tiveram a preferência dos leitores.

A estatística de julho demonstra, também, que os assuntos mais procurados estão presos à literatura, história e biografia. Leitores mais assíduos: Ten. cel. Paschoal Marchetti, major Amadeu Martin e Palmyra de Almeida Pereira, of. administrativo.

Documentação para promoção

A Comissão de Promoções de Oficiais solicita a remessa urgente à Secretaria da referida CPO das folhas de alterações e fichas de informações relativas ao 1.º semestre de 1956 dos seguintes oficiais que atingiram a primeira metade do quadro (Almanáque de 1956):

Infantaria — Coronéis até 69 - José de Ribamar Maciel Campos, e 69-A - Tacito Livio Reis de Freitas; tens. cels. até 134 - Alvaro Paiva de Araújo; majores até 270 - Dalcy Avellar de Almeida; capitães até 475 - Eduardo Cesar Lucena Barbosa.

Cavalaria: Coronéis até 32 - Alvaro Tavares Carmo, e 32-A - Paulo Xavier; tens. cels. até 60 - Oscar Luiz da Silva; majores até 125 - Antônio Esteves Coutinho; capitães até 211 - Maurity Coelho Carbonel.

Artilharia — Coronéis até 49 - Ivan Pires Ferreira, e 44-A Arnould Antunes Maciel; tens. cels. até 97 - Sylvio Pereira da Silva; majores até 194 - Waldemar Rangel Bonfim; capitães até 323 - Antônio Carvalho de Freitas.

Engenharia — Coronéis até 21 - Arnaldo Augusto da Matta; e 7-A Waldemar Pereira Lima; tens. cels. até 45 - Nahim Restum; majores até 84 - Wilson Gomes da Silva; capitães até 147 - Luiz Caetano Ceriani;

Médicos — Coronéis até 18 - Firmino Gomes Ribeiro; e 18-A - Paulo Cezar Ribeiro; tens. cels. até 35 João Ellent; majores até 67 - João José de Araújo Moura; capitães até 200 - Eduardo Barros Falcão de Lacerda Filho.

Dentistas — Tenentes-coronéis até 3 - Bernard Teodoro Pereira de Melo; majores até 11 - Guajara Augusto Cavalero, capitães até 30 - Murilo Benedito Gonçalves Liserra.

Farmacêuticos — Coronel nº 1 — Antônio Gomes Cavalheiro; Tens. cels. até 4 da pag. 732 - Leobaldo Rodrigues de Carvalho; majores até 7 da pag. 734 - Italo Fredi; capitães até 7 da pag. 738 - Joaquim de Souza Ferreira.

Veterinários — Coronéis até 13 - Joaquim Marinho Pessoa; majores até 27 - Eurico Cortez; capitães até 91 - Fernando Martins de Figueiredo.

Intendência — Coronéis até 26 - Hildebrando Bayard Mello; tens. cels. até 59 - Ernesto Buarque de Gusmão Lyra Filho; majores até 114 - João Baptista Pessoa Muniz; capitães até 220 - Clemenceau Tognothi Ortiz.

Aniversário da Fábrica do Realengo

A Fábrica do Realengo festejou, ontem, mais um aniversário de sua fundação com um programa organizado pela sua direção, do qual se destacou a inauguração no salão de honra do Estabelecimento, do retrato do coronel Francisco de Araújo Machado, ex-diretor e a entrega de medalhas aos servidores que mais se destacaram nas suas funções durante o corrente ano. A Fábrica durante todo o dia foi visitada pelo povo local e altas autoridades militares. A primeira parte das solenidades, foi encerrada com um almoço oferecido as autoridades presentes vendo-se entre elas os generais Angelo Mendes de Morais, chefe do Departamento Técnico e Produção; Altair de Queiroz, diretor de Fabricação, Rodrigo José Maurício, comandante da Escola Técnica e Delso Mendes da Fonseca, diretor de Pesquisa Técnicas, além de muitos diretores de fábricas e de outros estabelecimentos congêneres. Saudou o chefe do D. T. P. E. o diretor da Fábrica, coronel Joaquim Ribeiro, tendo o general Mendes de Morais agradecido.

Museu militar do Exército

Estêve em visita a sua sede o coronel José Carlos Lopez, do Exército Uruguaio, acompanhado de sua espôsa e do capitão Milton Gaspar, oficial de relações públicas da Biblioteca do Exército.

Visita de curso

Realiza-se amanhã, dia 10, uma visita de instrução pelos alunos do Curso de Formação de Oficiais Dentistas da E. S. E., às instalações do Serviço Odontológico da Policlínica Geral do Rio de Janeiro. A turma de oficiais alunos será chefiada pelo 1º tenente dentista Alfredo Clodoaldo Alves Ribeiro, daquela Escola.

Secção especial da FEB

O chefe da Secção Especial da FEB, solicita o comparecimento a êsse órgão, dos seguintes ex-combatentes, a fim de tratar de assunto relacionado com doação de casa própria: major ref. Herberto Wilke, aspirante ref. Alfeu Moreira Louzada, sarg. ref. Itamar Lopes da Rocha e sra. Tecla Magalhães Santos, e. Kai Jensen, para inspeção de saúde, pela J. S. do Exército.

O Exército em Marquês de Valença

O coronel Newton Barra, comandante do 4º Grupo de Canhões 90-Anti-Aéreo, sediado em Marquês de Valença, E. do Rio, obedecendo à orientação do ministro da Guerra, tem feito realizar nessa moderna unidade, uma série de festividades cívicas, que muito vem refletindo na simpatia do povo daquela cidade. A 29 de junho, com a contribuição da Academia Valenciana de Letras, presidida pelo dr. Antônio Siqueira, realizou-se ali uma conferência proferida pelo acadêmico dr. Franklin Silva Araújo, sôbre a personalidade do Marechal Floriano Peixoto. A 15 de julho último, comemorando a partida do 1º Btl. Saúde quartel, então sede daquele Btl., os seus pracinhas, tendo o prof. Iago Costa Pereira, catedrático do Ginásio local, pronunciado uma palestra sôbre o assunto. No próximo dia 25, festejando os 153 anos de nascimento de Caxias, com a cooperação da Prefeitura e das Escolas, êsse Grupo fará uma concentração na Fazenda Santa Mônica, localizada no distrito de Juparanã, daquele município e onde faleceu o Patrono do Exército.

Novo diretor do ECMS

Acaba de ser assinado decreto nomeando o coronel médico dr. Josephi Nunes Ribeiro, para exercer o cargo de diretor geral do Estabelecimento Central de Material de Saúde do Exército. O dr. Nunes Ribeiro, que presentemente se encontra à frente do comando do 1º Batalhão de Saúde, vem recebendo cumprimento de seus amigos, colegas e camaradas, por motivo da sua nova comissão.

A 4a. D. C. tem novo comandante

Foi nomeado comandante interino da 4a. Divisão de Cavalaria o coronel Francisco Danasceno Ferreira Portugal, que vai substituir o seu colega Tales Moutinho da Costa, naquele alto comando.

Convocação de aspirantes da Reserva de tôdas as armas

Os Diários Oficiais ns. 176, 177 e 178 de 31 de julho último, 1- e 2 de agôsto corrente, publicam um edital de convocação de aspirantes da reserva das armas de Infantaria, Cavalaria, Artilharia, Engenharia e do Serviço de Intendência, residentes no Território da 1a. R. M., para se apresentarem no Serviço Militar Regional (3º andar do Palácio da Guerra) dentro do prazo de 90 dias, sob pena de serem relacionados como segundos sargentos reservistas de segunda categoria.

Sede desportiva do Clube Militar

Foi designado o associado, ten. cel. Antônio Marques Amorim para presidente da Comissão de Estudos e Construção da sede desportiva do Clube Militar. Como membros da comissão foram escolhidos o major Renato Nei Ribeiro, major Eli Cardoso dos Santos e capitães tenente Italo Ferreira da Costa, diretor do Departamento Desportivo e aviador Carlos Alberto da Fonseca. Como antiga aspiração dos associados e um dos pontos principais do programa vitorioso nas últimas eleições, a atual gestão no Clube não medirá esforços na consecução dêsse objetivo.

Cia. Escola de Guerra Química

Chegou, ontem, a esta Capital a Cia. Escola de Guerra Química, sob o comando do capitão Diogenes Vieira da Silva, que procede do Paraná, onde foi a convite do govêrno local dar combate a geada, que estava assolando a lavoura do Estado.

Solicitam-nos:

Pagamento de seguro — Aos beneficiários do falecido general Affonso Fernandes Monteiro, foi pago o seguro de vida em grupo de Cr$ 100.000, instituído pelo mesmo.

Sócios em atrazo — Chamamos atenção para o art. 10 do Estatuto: "O sócio em atrazo de mais de 3 mensalidades consecutivas, será eliminado".

Cobrança externa — Avisamos que não há mais cobrador, todos os pagamentos deverão ser feitos na sede.

Apólices — Os segurados a partir de 1º de maio até 1º de agôsto, poderão procurá-las no Departamento de Seguro.

Nova modalidade de seguro — Continua com grande aceitação a nova modalidade de seguro, para os novos grupos de: Cr$ 200.000,00 para generais à major; Cr$ 150.000,00 para capitães à aspirantes; e, Cr$ 100.000,00 para sub-tenentes e sargentos.

As espôsas ou filhos poderão fazer o seguro igual ao dos respectivos maridos ou pais. O custo normal do seguro é de Cr$ 320,00 - Cr$ 240,00 - Cr$ 160,00, respectivamente.

Idade limite - 55 anos incompletos. Para inscrever-se no seguro é necessário ser sócio do Clube.

Podem ser sócios - Os oficiais da RESERVA (1a. e 2a. Classe, C. P. O. R.) - Reformados das Fôrças Armadas e Auxiliares (Corpo de Bombeiros - Polícia Militar do D. F. e Estaduais e oficiais da Marinha Mercante pertencentes à Reserva Naval) - Assemelhados e funcionários dos Ministérios Militares - S.T. Militar - Sub-tenentes e sargentos e pessoas das respectivas famílias.

Os funcionários farão o seguro de acôrdo com suas categorias. O sócio do Clube lega aos beneficiários um pecúlio de Cr$ 5.000,00, por ocasião de seu falecimento.

Informações — Diàriamente, exceto aos sábados, das 8,30 às 11,30 e das 13 às 16,30 horas.

BOLETIM DA DIRETORIA GERAL DO PESSOAL DO EXÉRCITO

Gabinete

Q. G. do Exército, Capital Federal, 8 de agôsto de 1956.

Boletim Interno n.º 180

Para conhecimento desta Diretoria Geral e Diretorias subordinadas e devidas execução, publico o seguinte:

Apresentação de Oficiais

Infantaria

Coronel Atila José Thevernard Barroso, da C. O. S. E. F., por ter de seguir para Belo Horizonte, em férias, relativas ao ano de 1954;

Tenentes Coronéis: Araken Ararê da Cunha Tôrres, da 29a. C. R., por haver terminado as férias regulamentar e aguardar o resultado de inspeção de saúde de sua progenitora, para fins de licença, que requereu; Ary Mota de Azevedo, do 2.º R. I., por ter deixado o Comando do 2.º R. I.; Carlos de Menezes Brito, da D. P. S., por ter entrado em férias, relativas a 1955;

Major Ruy Ebbsende Martins Menezes, da S. G. M. G., por conclusão de férias, relativas a 1954 e recolher-se;

2.º tenente . A. O. Aristides Evangelista da Silva, da 30a. C. R. da 9a. D. R., por ter mudado de endereço;

Cavalaria

Tenente coronel Olavo Oliveira Albuquerque, do . C. da 10a. R. M., por ter vindo de Fortaleza com 90 dias de licença para tratamento de saúde e com permissão para vir ao Rio;

Capitães, Walter Molinaro, do 1.º R. C. G., por ter sido desligado de adido ao Nú D. Aé. T., e apresentar-se a sua Unidade; Geraldo Majella Monteiro Bernardes, do I/20.º R. C., por se encontrar em gôzo de férias regularmentares, relativa ao ano de 1955; Léo Magalhães Castro de Amorim, do 3.º B. C. C., por ter regressado do E. S., onde se encontrava em férias; David Longo, da D. R., por término de férias, relativa a 55;

1.ºs. tenentes: Mero Mendes Ferreira, do C. P. O. R. de Curitiba; Lourival Nunes Ribeiro, da D. G. P., por conclusão de férias;

Artilharia

Tenente coronel Luiz Serff Sellmann, da 2a. D. C., por ter vindo com dispensa do serviço e ter que regressar;

1.ºs tenentes Pedro de Souza Martins, do 8.º G. A. Cos. M., por ter regressado de Fortaleza, onde fôra gozar um período de férias, relativa ao ano de 1954; Doraldo Milward, do C. P. O. R. de Curitiba, por seguir para Curitiba; Vidal Ribeiro, do I/6.º R. O. 105, por término de Curso e seguir destino para sua Unidade;

Engenharia

Tenentes coronéis: Rodolpho Gustavo da Paixão Neto, da Dir. Com., por ter sido nomeado para servir na D. Com. sendo transferido do S. G., para o Q. S. P.; Adib Murad, do 1.º Grup. Eng. por regressar a sua Unidade;

Capitão Isidro Pereira de Castro Souza, do C. M. de Belo Horizonte, por ter de seguir para Belo Horizonte, ainda em trânsito;

1.º tenente João Luiz Pascal Roehl, da A. M. A. N., por ter sido nomeado Auxiliar de Instrutor da A. M. A. N., desligado da 1a. Cia. Dep. Mat. Com. e entrar em trânsito;

Intendentes do Exército

Capitão Moacir Corrêa, da Dir. de Finanças, por ter sido nomeado representante do Exército no XVIII Congresso Internacional de Geografia;

1.ºs. tenentes: Joaquim Gomes, do I/20.º R. C., por ter vindo a esta Capital em gôzo de férias, relativas ao ano de 1955; Itamar Apiacá Barreto, do C.P.O.R. de Belém, por ter sido desligado da Escola de Pára-quedistas e seguir destino; José Pereira Araújo, da 14a. Cia. Int., por conclusão de curso da Es. M. M. e entrar em férias, relativas ao ano de 1954, continuando adido a Es. M. M.

2.ºs. tenentes: Aloysio da Silveira Reis, da 4a. Cia. de Int., por conclusão de Curso na Es. M. M., continuar adido aquela Escola e entrar em férias, a partir de 7.8.56, relativas ao ano de 1955; Genez Silveira Ferret, do H. M. G. de Sta. Maria, por ter entrado em gôzo de férias, relativa ao ano de 1955, a contar de 5 do corrente;

Saúde

Dentista - 1.º tenente Alberto Tavares, do 6.º R. I., por ter que seguir para Caçapava;

Técnico

Major Renato de Castro e Abreu, do D. T. P., por entrar no gôzo de 12 meses de licença especial, concedida pelo D. G. A., a contar de 7 de agôsto de 1956;

Movimentação

Infantaria

Nomeação - por interêsse próprio - 7a. C. R., o 1.º tenente Q. A. O. José Rodrigues do Nascimento, da 5a D. R., da mesma C. R.;

De retificação de nomeação - por necessidade do serviço - 7a. D. R. da 12a. C. R., o 2.º tenente Q. A. O. Carlos Pires Teixeira, adido ao 9.º R. I. e não ao 2.º R. I., conforme publicou o B. I. 92, de 23.3.56, desta Diretoria Geral;

Cavalaria

Transferência - Por interêsse próprio - 1/20.º R. C., o 2.º tenente Sylvio Cardoso, do R. Es. C.;

Nomeação

Pela Portaria 1.265, de 10.7.56, o sr. ministro nomeia o tenente coronel "T" Artur Mascarenhas Façanha, atual chefe do S. R. C./3, representante do Ministério da Guerra, no ato de recebimento do imóvel de que trata o proc. 15.066/56 - Gab. M. G. cujo decreto de desapropriação foi publicado no D. O. de 31.12.55, sob o n 38.487, de 31.12.55.

Pela Portaria 1.213, de 23.7.56, o sr. ministro, nomeia Assistente Secretário do mal. João Baptista Mascarenhas de Moraes, cumulativamente com as funções de Agente Diretor da Comissão de Repatriamento dos Mortos do Cemitério de Pistóia, o tenente coronel da Arma de Artilharia, Valmiki Erichsen.

Designação

Pela Portaria 1.354, de 1.8.56, o sr. ministro, resolve designar membro representativo do Exército no XVIII Congresso Internacional de Geografia, o capitão Intendente Moacyr Corrêa.

Pela Portaria 1.315, de 25.7.56, o sr. ministro, resolve designar o tenente coronel da Arma de Artilharia, Carlos de Castro Tôrres, para ficar à disposição do general Júlio Prado, ministro da Defesa da República da Bolívia, durante a visita que essa autoridade fará ao Brasil, integrando a comitiva do presidente eleito dêsse país.

Passagem à disposição

Do Cmdo. da 2a. R. M a fim de servir como Administrador da Fazenda do Chapadão, o tenente coronel da Arma de Infantaria, Mário Solon Ribeiro.

Do Conselho Nacional de Águas e Energia Elétrica, onde já se encontra nas funções de vice-presidente, o coronel "T" Alcyr de Paula Freitas Coelho.

Adição

1.º G. A. Cav. 75, de ordem do sr. ministro, o 2.º tenente Q A. O. Cav. Cirino Rubim do Couto, da Coudelaria de Rincão;

Desligamento

Da adido a esta D. G. P., o major Int. Ex. José Neves Araripe, por haver cessado o motivo de sua adição.

Incluído

No estado efetivo desta D. G. P e, designo para a S1/D1 do D. P. A., o 2.º tenente Q A. O. Inf. Washington Moreira Cardoso, considerando não apresentado.

Deslocamento

Foi autorizado pelo chefe do D. G. A., o deslocamento do major Inf. Wankes de Aragão Araújo, adido a esta D. G. P., para a cidade de Fortaleza, Estado do Ceará, por se encontrar em licença para tratamento de saúde.

Permissões

Concedidas por esta D. G. P., para passarem partes dos trânsitos: - Em Belo Horizonte e São João Del Rey, ao major Newton Batista Rodrigues;

Nesta Capital e nas cidades de Curitiba e Joinvile, o 2.º tenente Int. Dulcidio Duarte Carneiro, transferido da 5a. Cia. Int. para o 13.º B. C.

AVIAÇÃO

O Estado Maior da Aeronáutica planejou uma demonstração aérea e uma grande concentração de aviões militares sôbre o nosso território. O major-brigadeiro Ajalmar Vieira Mascarenhas, chefe do Estado Maior, assistido pelos oficiais da FAB: cels. avs. Ary Presser Bello, e Manoel José Vinhais, ten. cel. av. Ernani Carneiro Ribeiro e majores avs. Roberto Hipólito da Costa e Roberto Augusto Carrão de Andrade organizou um desfile aéreo militar para o dia 21 de outubro próximo no qual tomarão parte mais de 300 aviões militares inclusive os jatos. Haverá demonstração de tiro e bombardeio e de acrobacias onde se destaca a esquadrilha de "fumaça" da Escola de Aeronáutica dos Affonsos. Demonstração de Salto de pára-quedistas civis e militares (salto em massa); tentativa de recorde de salto retardado; Demonstração do Serviço de Busca e Salvamento da FAB com lançamento de botes e demonstração de ginástica acrobática. Sem dúvida êsse será o maior "show" aeronáutico que a FAB exibirá sendo comandante da manobra o major-brigadeiro Ajalmar Vieira Mascarenhas. Na fotografia acima tirada logo após a reunião no Estado Maior vemos da esquerda para direita: major av. Roberto A. Carrão de Andrade, ten. cel. av. Ernani Carneiro Ribeiro, major-brigadeiro Ajalmar Vieira Mascarenhas, cel. av. Manoel José Vinhais e major av. Roberto Hipólito da Costa.

REUNIU-SE ONTEM A COMISSÃO EXECUTIVA NACIONAL DO "ANO SANTOS-DUMONT"

O ministro Henrique Fleiuss será o comandante da aeronave capitânea na revoada do dia 23 de outubro em homenagem ao "Pai da Aviação" — As resoluções tomadas em plenário

Sob a presidência do ministro Henrique Fleiuss reuniu-se ontem no Salão Nobre do Ministério da Aeronáutica pela 3a. vez a Comissão Executiva Nacional do "Ano Santos-Dumont" à qual compareceu a quase totalide de seus membros.

Aberta a sessão o ministro Henrique Fleiuss declarou que os assuntos a serem tratados estavam agrupados em três blocos: assuntos de providências de âmbito nacional, de âmbito regional e as de caráter geral.

Explicou como haviam sido organizados os concursos de âmbito nacional e os concursos de aeromodelismo e grande concurso escolar Santos-Dumont. Falou sôbre o júri constituído dos srs. Manoel de Vasconcelos, Origenes Lessa, Otto Schneider, prof. Maciel Pinheiro e cel. av. Deoclecio Lima de Siqueira que foram incumbidos de selecionar os cartazes cuja tiragem tinha sido prevista em 10 mil. Louvou a coperação dos artistas que atenderam ao apêlo da Comissão apresentando seus trabalhos dos quais muitos eram inclusive funcionários do próprio Ministério.

Referiu-se o ministro da Aeronáutica sôbre as aquisições de livro e do número especial da revista "Cacique" editado pela Secretaria da Educação e Cultura do Estado do Rio Grande do Sul (50.000 exemplares). Falou sôbre as flâmulas que tinha mandado confeccionar e as sugestões para o entrosamento das atividades da Escola Primária com as comemorações de Santos-Dumont de autoria da professôra Hely Covas Pereira Leiras, do Grupo Escolar do Instituto de Educação do Distrito Federal. Discorreu também sôbre as providências já tomadas com referência à emissão de selos, da confeção de medalhas e de troféus. Deu ciência ao plenário da reunião que houve anteontem em seu gabinete dos diretores das companhias de aerotransporte nacionais e as estrangeiras que operam em nosso país que deram integral apoio e solidariedade ao movimento que ora está elaborando para as comemorações do "Ano Santos-Dumont". Falou finalmente, o ministro Henrique Fleiuss, para efeito de melhor articulação das comissões à viagem da secretaria geral da Comissão Executiva nos fins dêste mês e nos fins de setembro para uma melhor distribuição do material de propaganda e entendimentos entre os presidentes das comissões regionais.

O desembargador Milton Barcelos propôs que fôsse feito um apêlo pelo rádio em nome da Associação dos Magistrados no sentido que em todos os municípios do país seja recolocado no devido lugar a figura do "Pai da Aviação".

Foi lida a carta do eng. Cesar Grilo que recomendava a adoção do nome de Santos-Dumont a tôdas as estradas que ligam as cidades aos aeroportos.

A União dos Escoteiros do Brasil enviou um ofício apoiando e dando sua solidariedade às manifestações e apresentou seu representante senhor Humberto Setembrino de Castro que passou a tomar parte da Comissão.

A Federação das Indústrias comunicou que apoiando a iniciativa do Ministério da Aeronáutica mandara estampar tecidos com motivos baseados na figura de Alberto Santos-Dumont.

O Lyon Clube também participou de tôdas as manifestações e fará inaugurar um busto de Santos-Dumont.

Foi lida a carta do sr. Henry Hoodhause dirigida ao presidente da República, na qual declara ter sido amigo e companheiro de Santos-Dumont. Teceu vários comentários sôbre a vida e obra do imortal brasileiro e historiou grande parte do seu convívio com êle nos Estados Unidos, tendo citado diversas opiniões americanas sôbre o "Pai da Aviação".

Para encaminhar votações falaram os brigadeiros Ildefonso Mascarenhas e Antonio de Azevedo de Castro Lima que muito agradaram ao plenário. Falou o brig. Godofredo Vidal dando satisfação dos trabalhos da Sub comissão de Filatelia e Numismática cujos trabalhos estavam pràticamente terminados tendo inclusive apresentado o desenho original do sêlo comemorativo baseado no "14 BIS". O prof. Hélio Monteiro Sales comunicou as providências tomadas pelo dr. Clóvis Salgado, ministro da Educação e Cultura inclusive sôbre a impressão do livro do sr. Dumont Vilares. Foram adquiridos pelo ministerio através do INEP, 100 mil exemplares da revista "Cacique" do n.º especial dedicado a Santos-Dumont para ser distribuído nas Escolas. Bem assim comunicou que ficará à disposição da Comissão os salões de exposições do Ministério da Educação de 16 a 23 de outubro próximo para realização da exposição de Filatelia e Numismática.

O brigadeiro Castro Lima que é o representante da Aeronáutica à IBGE solicitou que todos os dados e material de propaganda fôssem entregues até o próximo dia 17 a fim de que possa apresentar no Plenário.

O sr. Altamirando Rodrigues de Almeida, representante da União Nacional dos Estudantes (UNE) comunicou das resoluções tomadas pela entidade máxima dos estudantes no sentido de homenagear Santos-Dumont. Dentre as manifestações haverá uma sessão magna presidida pelo magnífico reitor Pedro Calmon também, simultâneamente em tôdas as universidades brasileiras uma sessão solene com os mesmos objetivos.

O ministro da Aeronáutica ficou autorizado pelo plenário a nomear uma comissão de escritores ou escolher um escritor para escrever a biografia de Santos Dumont.

O presidente do Aero Clube do Brasil, comandante aviador A.A. de Cerqueira Leite, propôs que o major brigadeiro Ajalmar Vieira Mascarenhas, chefe do Estado-Maior da Aeronáutica e vice-presidente da Comissão Executiva Nacional encaminhasse ao plenário a seguinte proposição: "na tarde mais feliz de Santos-Dumont, dia 23 de outubro, haverá uma revoada de aviões com um avião capitânea para o qual proponho que seja comandante o ministro brigadeiro Henrique Fleiuss". Houve uma salva de palmas que muito emocionou o ministro da Aeronáutica. O major brigadeiro Ajalmar Vieira Mascarenhas solenemente encaminhou a proposta dirigindo-se ao ministro Henrique Fleiuss frisando que a manifestação do plenário dispensava votação. O ministro agradeceu.

Finalizando a reunião o ministro agradeceu a presença de todos e disse que o incentivo das boas tradições fazem a grandeza de um povo.

Oportunamente será divulgada na próxima reunião.

VÃO BUSCAR AVIÕES NOS EE. UU.

Tendo em vista despachos do presidente da República, exarados em exposições de motivos do Gabinete do Ministro da Aeronáutica, foram designadas as tripulações abaixo para transportarem em vôo, dos Estados Unidos para o Brasil os aviões adquiridos pelo govêrno brasileiro.

Major aviador José Evaristo Júnior; Capitães avs., Jaime Silveira Peixoto, Celso Leite de Oiticica, Harold do Luiz da Costa, George Belham da Mota, Alípio Corrêa de Castilho, Maximiano de Aquino Ramalho, Ely Silveira, Waldo Tapié Maia, Tito Rabelo Vaz, Rubens Mesquita da Silva, Celso Vinicius de A. Pinto, Pedro Ricardo Lamego Camargo; suboficial José da Silva; Sargentos: Sidonio Ignez de Medeiros e Aldovah Paes de Oliveira.

CADETES DE PATRULHA AÉREA CIVIS VISITAM OS ESTADOS UNIDOS

NOVA IORQUE — Trinta e cinco cadetes das Patrulhas Aéreas Civis de 7 países latino-americanos iniciarão, amanhã, uma excursão pela cidade de Nova Iorque, em vésperas de sua próxima viagem de regresso as suas pátrias.

Esses jovens, procedentes do Brasil, Chile, Cuba, México, Peru, Uruguai e Venezuela, estiveram visitando cidades e vilas dos Estados Unidos, desde 23 de julho último.

Os jovens latino-americanos estão entre os 150 cadetes procedentes de 22 países, que permanecerão em Nova Iorque até o próximo domingo, dia 12, para trocarem impressões sôbre atividades aeronáuticas e sôbre os distintos aspetos da vida norte-americana que puderam observar durante sua visita de 3 semanas.

A excursão por Nova Iorque, começará amanhã, quando os cadetes tomarão parte nas cerimônias de inauguração de uma avenida internacional de aviação, localizada nas proximidades das Lojas de Departamentos Macy's, em Long Island. Esta avenida marca o local exato onde o famoso aviador Charles Lindberg levantou vôo para o seu histórico reide através do Atlântico, até Paris, em 1927. A pista usada por Lindberg naquela ocasião é agora um centro suburbano de lojas e bazares.

Quinta-feira, os cadetes visitarão a sede das Nações Unidas e saudarão, pessoalmente, o embaixador dos Estados Unidos ante a ONU, sr. James Wadsworth. Depois, visitarão a redação do jornal "New York Herald Tribune" e assistirão a uma dissertação de Ansel Talbert, redator do "Tribune" especializado em assuntos de aviação e ciências militares. A noite, os jovens latino-americanos serão convidados da Fôrça Aérea Americana num banquete que se oferecerá por ocasião da entrega do prêmio ao aviador que mais se distinguiu internacionalmente durante o ano.

Sexta-feira, os cadetes visitarão os salões do Museu de Arte Moderna de Nova Iorque.

Os cadetes finalizarão sábado a sua visita aos Estados Unidos com uma inspeção aos estaleiros navais de Brooklyn e ao porta-aviões "Lake Champlain".

Esses cadetes são participantes do Programa de Intercâmbio Internacional Anual, organizado pela Patrulha Aérea Civil dos Estados Unidos, em cooperação com a Fôrça Aérea Americana.

De acôrdo com o que determina o Programa, um grupo de 150 cadetes da Patrulha Aérea Civil dos Estados Unidos está visitando, atualmente, os países de onde procedem os jovens do grupo que ora se acha em Nova Iorque.

O Programa de Intercâmbio tem por objetivo fomentar a boa-vontade internacional e dar aos jovens maior oportunidade de adquirir amplos conhecimentos sôbre os problemas e instalações de aviação nas nações do mundo livre.

Os latino-americanos, êste ano, visitaram aeroportos e cidades de 21 Estados norte-americanos.

A viagem de regresso dos jovens cadetes latino-americanos está marcada para o próximo domingo.

JUSTIÇA MILITAR

O soldado não foi culpado pelo atropelamento

O Conselho Permanente de Justiça da Auditoria de Aeronáutica de Pernambuco, absolveu o soldado Joberto Guilherme Torres, denunciado por crime de morte, provocado por acidente de veículo.

O referido militar quando dirigia um caminhão do Hospital da Aeronáutica, em Recife, atropelou e matou uma criança.

O processo em grau de apelação da promotoria foi encaminhado ao Superior Tribunal Militar, sendo depois de autuado distribuído ao ministro Murge de Rezende, que o relatará naquela Alta Côrte.

Entrada de processos no S.T.M.

Em grau de apelação da promotoria e da defesa, deram entrada, ontem, no Superior Tribunal Militar, os processos de deserção dos soldados Hermes Ferreira do Nascimento e Vitor Antônio, ambos da Aeronáutica; de Luiz Barros da Silva e Dilson Fernando Alecrim Meira de Vasconcelos, ambos de Pernambuco; de Neir Braz Pinto, do R. G. do Sul; de Hermenegildo Florenço dos Santos, da Bahia. Todos êsses processos depois de autuados foram distribuídos aos ministros relatores.

Absolvidos os oficiais por unanimidade

O Conselho Especial de Justiça da 3a. Auditoria de Guerra, em sessão de ontem, absolveu por unânimidade de votos, o major Ernani Ferreira Lopes e capitão Fernando Lupi, denunciados por lesões corporais mútuas.

O Conselho entendeu não ter ficado provado nos autos a quem coube a iniciativa da agressão, originada de uma desinteligência surgida entre as espôsas dos indiciados. A defesa do major e do capitão, foi patrocinada, respectivamente, pelos advogados Renato Dardeau de Albuquerque e Raul Lins.

Serviço militar obrigatório

Instruções da 1.ª Circunscrição de Recrutamento

Todo brasileiro no ano civil em que completar 19 anos de idade, deverá considerar-se convocado para o Serviço Militar, independentemente de Editais, Avisos ou Notificações.

Devem procurar a 1a. Delegacia de Recrutamento, à Praça da República, 197, os cidadãos da classe de 1938, que ainda não se alistaram, e residem nos bairros centrais: Candelária, Santa Rita, Sacramento, S. José, Gamboa, Sant'Ana, Espírito Santo e ilhas do Distrito Federal.

Os cidadãos que desejem retificar em seus certificados de reservistas, o nome, idade, filiação, etc., devem procurar a Diretoria Geral do Serviço Militar, situada no 5.º andar do Ministério da Guerra — Ala Marcílio Dias, levando, para êsse fim, Certidão de idade "Verbo ad Verbum", com firma reconhecida.

A 1a. C. R. avisa que o próprio interessado é o único a poder tratar de sua regularização com o Serviço Militar. Todos os documentos são gratuitos, exceto quando houver multas a pagar, que serão de 10 a 50 cruzeiros nos seguintes casos: falta de alistamento no prazo legal ou duplo alistamento; sendo reservista, não se apresentar no dia do Reservista, sem motivo justificado, faltar à inspeção de saúde de sua classe (refratário); extraviar ou inutilizar certificado de Alistamento; não comunicar mudança de domicílio; neste último caso a multa será de 20 a 50 cruzeiros.

ATOS DO MINISTRO DA AERONÁUTICA

O ministro Henrique Fleiuss, assinou os seguintes atos:

dispensando das funções de chefe dos serviços de Intendência das 1a. e 5a. Zonas Aéreas, respectivamente, os tenentes coronéis Intendentes: Honório Ignacio da Silva e Heitor Larraury Meleu, por terem sido designados para outras funções;

dispensando, por necessidade do serviço, das funções de Instrutor da Escola de Comando e Estado-Maior da Aeronáutica, o major Intendente David Fernandes Pereira;

dispensando por necessidade do serviço, das funções de Auxiliar de Instrutor da Escola de Aeronáutica, o capitão méd. aer. dr. Silvino Além;

transferido para o Quartel General da 4a. Zona Aérea, o cel. grad. Int. Heitor Larraury Meleu, do Q. G. da 5a. Zona Aérea;

transferindo para o quartel general da 5a. Zona Aérea, o te. cel. Int. Oscar Ayres de Souza, da Diretoria de Intendência;

transferindo por necessidade do serviço, para a Diretoria de Intendência o ten. cel. Int. Antonio Groth Alves, do Quartel General da 4a. Zona Aérea; e ten. cel. Int. Honório Ignacio da Silva, do Quartel General da 1a. Zona Aérea;

para o Q. G da 1.a. Z. A., o ten. cel. Int. João Batista Corrêa de Abreu, da Diretoria de Intendência;

classificando, por necessidade do serviço, no Depósito Central de Intendência o major Int. Milton de Lemos Camrgo;

classificando, por necessidade do serviço, na Diretoria de Intendência da Aeronáutica o major Int. David Fernandes Pereira.

NO GABINETE DO MINISTRO

O ministro Henrique Fleiuss recebeu ontem para despacho em seu gabinete o brig. Edgard Corrêa de Mello, diretor-geral de Saúde e o brigadeiro Júlio Américo dos Reis, diretor-geral do Material da Aeronáutica.

Em audiência recebeu o sr. Oswaldo Lengruber, diretor da "KLM", brigadeiro J. Paiva Meira e cel. Paiva Chaves, comandante da 1.º Divisão de Cavalaria.

DIRETOR DO NÚCLEO DE PARQUE DE BELÉM

Foi nomeado por necessidade do serviço, o major av. eng. Silvio Constantino de Carvalho, para exercer, interinamente, as funções de Diretor do Núcleo de Parque de Aeronáutica de Belém.

"BOITE-SHOW" NO CLUBE DE AERONÁUTICA

Em comemoração ao 10.º aniversário, de sua fundação, o Departamento Recreativo do Clube de Aeronáutica programou para o próximo sábado às 22 horas uma "Boite-Show", cuja parte artística obedecerá à orientação do empresário Carlos Machado.

Entre as inúmeras programações dêste mês, destaca-se a que será apresentada domingo, dia 12, às 16 horas, quando será realizado um recital de acordeão organizado pelo professor Vittorio Stefanini e seus acordeonistas que de certo agradará ao quadro social do Clube de Aeronáutica.

O EXÉRCITO COOPERARÁ ATIVAMENTE NAS SOLENIDADES COMEMORATIVAS DO "ANO SANTOS-DUMONT"

O general Henrique Teixeira Lott, ministro da Guerra, resolveu baixar o aviso nº 880, de ontem, no qual dá apoio às comemorações do "Ano Santos-Dumont".

Para isso deu as seguintes ordens:

Considerando que Alberto Santos-Dumont depois de obter a dirigibilidade dos balões, independentemente das correntes aéreas, realizou a 23 de outubro de 1906 o primeiro vôo do mais pesado que o ar, dando nascimento à moderna aeronáutica; que Santos-Dumont foi patriota que dedicou suas magníficas realizações à Pátria, para os trabalhos de paz ou as ações da guerra; que a obra estupenda de Santos-Dumont deve ser do conhecimento de todos os brasileiros, que devem saber tudo quanto possam sôbre sua vida e seus trabalhos; que Santos-Dumont foi escolhido para Patrono da Fôrça Aérea Brasileira e da Aeronáutica de nossa Terra, tendo sido distinguido com o pôsto de Tenente-Brigadeiro; que o govêrno Brasileiro resolveu designar o "Ano Santos-Dumont", pelo Decreto nº 38610, de 19 de janeiro de 1956, e que assim se recordará, no Brasil inteiro, o 1º vôo realizado há cinquenta anos passados pelo avião "14-Bis", o primeiro mais pesado que o ar que por seus próprios meios, sem qualquer propulsão senão a de sua máquina, alçou vôo e foi descer, sem acidentes, muito além da marca estabelecida em concurso internacional permanente; que é dever de todos os brasileiros em geral e dos órgãos governamentais, em particular, contribuir para o reconhecimento e o estudo dos grandes vultos de nossa História,

DETERMINO:

O Exército Brasileiro cooperará ativamente nas solenidades comemorativas do "Ano Santos-Dumont". Em tôdas as unidades, estabelecimentos e, particularmente, escolas militares de todos os níveis, na semana de 16 a 23 de outubro de 1956, deverão ser realizadas sessões de instrução, palestras ou conferências, sôbre a figura extraordinária de Alberto Santos-Dumont e as suas realizações, tudo de acôrdo com programas e súmulas históricos que o Estado-Maior do Exército organizará e, em tempo, distribuirá. Os Comandantes de Guarnição, em todo território nacional, entrarão em contato com as autoridades civis e tudo farão para que, em entidade civil local, se realizem sessões cívicas em honra de Santos-Dumont, nelas devendo falar um Oficial do Exército, sôbre o tema em foco ou seja a personalidade de Santos-Dumont e o significado e valor de seu invento aeronáutico. Os Comandantes de Guarnição em todo o território nacional, procurarão incentivar as associações de militares a realizarem festividades de caráter cívico, em honra do Pai da Aviação. Anualmente, em todos os quartéis, será lembrada a figura admirável do Alberto Santos-Dumont e serão dadas sessões especiais de instrução sôbre a sua vida e o valor de sua obra, para o Brasil e para o mundo. A Biblioteca do Exército organizará programa especial, com que participará das comemorações do Ano Santos-Dumont.

AVISO AOS AVIADORES

Através do Aviso n.º 153, expedido ontem à noite, a Diretoria de Rotas Aéreas divulgou as seguintes informações:

BAGÉ — Rádio Bagé, transmissão na freqüência de 4220 quilociclos, restabelecida.

BELO HORIZONTE — Aeródromo da Pampulha — Luzes-de-obstáculo, sôbre os morros próximos do aeródromo, restabelecidos.

LAGOA SANTA — Radiofarol prefixo LS, freqüência de 295 quilociclos, restabelecido.

PONTA PORÃ — Radiofarol prefixo PB, freqüência de 366 quilociclos, restabelecido.

PONTA PORÃ — Radiofarol prefixo PP, freqüência de 340 quilociclos, Rádio Porã, transmissão nas freqüências de 340 quilociclos e de 126.7 megaciclos, e, recepção nas freqüências de 4220 e 5680 quilociclos e de 126.7 megaciclos, e ZWPP, freqüência de 5105 quilociclos, em transmissão e recepção, inoperantes.

RIO DE JANEIRO — Aeródromo do Galeão — Farol rotativo restabelecido.

VOLUNTÁRIOS DA FÔRÇA AÉREA FRANCESA

Recebemos ontem à noite telegrama da "France Press" procedente de Paris comunicando que o deputado André Moynet se oferecera, como voluntário, às Fôrças Aéreas Francesas na Argélia, até que a Assembléia Nacional Francesa reinicie seu período de sessões, em outubro.

Pierre Clostermann

Diz ainda o telegrama que o deputado Pierre Clostermann, havia ingressado em maio último, para as Fôrças Aéreas para combater na Argélia e que o jornalista Jean Paul Servan Schreiber, do "Express" também tinha se apresentado em junho.

Moynet foi um dos grandes pilotos da última guerra que combateu os alemães na frente russa e Pierre Clostermann foi Redator Aeronautico dêste jornal de 1938-1940, foi o maior pilôto de caça da França na última guerra.

CHAMADA DE HERDEIROS

Estão sendo chamado para comparecer à Divisão do Pessoal da Reserva da Diretoria do Pessoal da Aeronáutica, os herdeiros dos militares abaixo relacionados:

Tenente Fernando Maciel Camacho, Carlos Júlio de Freitas, Marcelo Prado, João Batista Alves Afonso, Romero Aires de Castro Cunha e Mário Fundagem Nogueira.

O PRIMEIRO AVIÃO ATÔMICO NOS EE. UU.

SAN DIEGO (Califórnia), 8. A "Convair" confirmou ter assinado contrato com as autoridades da aviação americana, para a construção da célula do primeiro avião atômico construído nos Estados Unidos.

Num comunicado à imprensa, o construtor apresenta o "NB-36-H" como "o primeiro avião do mundo a voar com o reator atômico funcionando a bordo". Trata-se de uma versão transformada, e experimental, do hexa-motor "B-36", a bordo do qual se encontra um reator nuclear. O aparelho tem sua propulsão, na realidade, por meio de seis motores do modelo convencional. Durante os vôos de experiência realizados a grande altitude, o reator da fraca potência, segundo afirma o comunicado da "Convair", somente propulsiona o avião quando o mesmo sobrevôa territórios não-habitados.

A "Convair" assinala que os estudos efetuados a bordo do "NB-36-H" permitiram obter "um grande número de dados sôbre as operações aéreas atômicas "e, principalmente, sôbre o efeito das radiações sôbre os instrumentos de bordo, o equipamento, e a célula do avião. Os problemas concernentes à proteção da tripulação e dos aviões contra as radiações foram, igualmente examinados. O problema do esfriamento do reator é resolvido, notadamente, pela instalação de largas entradas de ar na trazeira da fuselagem.

O comunicado foi ilustrado com a primeira fotografia, até hoje publicada, do aparelho. Este, para ser distinguido a grande altitude, tem, na parte trazeira, um enorme emblema caracterizando as radiações nucleares. F.P.

TRANSFERÊNCIA DE OFICIAIS

O ministro Henrique Fleiuss, transferiu para as unidades e estabelecimentos abaixo, os seguintes oficiais:

para o 1/14.º Grupo de Aviação, o 1.º ten. av. Ney Kerber, do 1.2.º Grupo de Aviação;

para a Escola de Oficiais Especialistas e de Infantaria de Guarda, o 2.º ten. Ig. Armando de Souza Rocha, da Escola de Aeronáutica;

para a Diretoria do Mat. de Aeronáutica, o 1.º ten. eng. Newton Soler Saintive, do Parque de Aeronáutica de São Paulo;

para o 1.º Grupo de Aviação de Caça, o 1.º ten. av. Antônio Marcio Diniz, do 1/14.º Grupo de Aviação;

para a Prefeitura de Aeronáutica do Galeão, o cap. ig. Galeno Gonçalves Gonzaga, da Base Aérea de Santa Cruz.

COQUETEL

O adido Aeronáutico à Embaixada Argentina no Brasil e senhora oferecerão, amanhã às 19 horas, no Clube de Aeronáutica, um coquetel, para festejar o Dia da Fôrça Aérea Argentina.

Para êsse coquetel o chefe do Estado-Maior da Aeronáutica marcou o 4.º uniforme - Baratéia.

DECRETOS DO PRESIDENTE DA REPÚBLICA

Graduações, promoções e reformas

O presidente da República assinou na pasta da Aeronáutica os seguintes decretos:

graduando no pôsto de tenente coronel o major av. Márcio Cesar Leal Coqueiro;

considerando promovido ao pôsto de 2.º tenente e, neste pôsto, reformado, o 2.º sargento José dos Santos Silva;

considerando promovido ao pôsto de 2.º tenente o 2.º sargento Nelson Carvalho e, nêste pôsto, reformado "ex-officio";

considerando promovido ao pôsto de 2.º tenente o 2.º sargento José Ribamar de Araújo Chagas e, nêste pôsto, transferido para a reserva remunerada da Aeronáutica;

considerando promovido, ao pôsto de 2.º tenente o 2.º sargento Joaquim Pereira de Souza e, nêste pôsto, transferido para a reserva remunerada da Aeronáutica, "ex-officio";

considerando promovido, ao pôsto de .º tenente o 2.º sargento José Evaristo de Araújo e, nêste pôsto, tranferido pa a reserva remunerada da Aerounática;

considerando promovido ao pôsto de 2.º tenentes o 2.º sargento Antônio José de Lima e, nêste pôsto, transferido "ex-officio" para a reserva remunerada da Aeronáutica;

considerando promovido ao pôsto de 2.º tenente o 2.º sargento José Firmo de Sant'Anna e, nêste pôsto tranferido para a reserva remunerada da Aeronáutica;

considerando promovido ao pôsto de 2.º tenente o 2.º sargento Solemar Leite de Oliveira e nêste pôsto, reformado "ex-officio";

considerando promovido ao pôsto de 2.– tenente o 3.º sargento Armando Gonçalves Ramos e, nêste pôsto, tranferido para a reserva remunerada da Aeronáutica;

considerando promovido ao pôsto de .º tenente o 3.– sargento reformado Sebastião Francisco da Silva, promovendo-o ainda ao pôsto de 1.º tenente;

considerando promovido ao pôsto de 2.º tenente o falecido 3.º sargento Lafaiete Belo Pereira;

considerando promovido ao pôsto de 2.º tenente o 3.º sargento reformado Romis José Nicolau;

considerando promovido à graduado Marcos José dos Santos promovendo-o ainda à graduação de 2.º sargento;

promovendo ao pôsto de tenente coronel e, nêste pôsto, reformando "ex-officio" o major av. João Tôrres Leite Soares.

NOVA FÁBRICA BRITÂNICA DE OXIGÊNIO

LONDRES — Ao pôr em funcionamento de Londres uma nova fábrica de oxigênio construída no País de Gales, no valor de um milhão de libras esterlinas, o Ministro Britânico do Interior e de Assuntos ao País de Gales iniciou um novo capítulo na história do aço.

A fábrica, situada em Margam, Port Talbot, Gales Meridional, é a primeira fábrica britânica de oxigênio cuja produção se cifra em toneladas, e os que assistiram à cerimônia inaugural, realizada em Londres, puderam percorrer visualmente a fábrica por meio da televisão.

A fábrica abastecerá a vizinha fábrica de aço por meio de tubos diretos. Estão sendo construídas fábricas semelhantes em outras partes no país.

Correio da Manhã

Redação, Administração e Oficinas. Avenida Gomes Freire, 471 Tel.: 52-2020
Balcão (Publicidade e Assinaturas): Agência Central: Rua da Assembléia, 109 — Telefones: 22-6313, 42-7053 e 42-8323.
Zona Sul — Suc. Copacabana — Av. N. S. Copacabana, 860-A — Telefone: 37-1832.
SUCURSAL EM SÃO PAULO
Av. Rio Branco, esq. Gusmões Tel.: 33-3070 — 33-6991
SUCURSAL EM MINAS
Rua Goiás, 65 — Belo Horizonte Telefone: 2-0372
PREÇO DE ASSINATURAS
Anual .... Cr$ 300,00
Semestral .... Cr$ 180,00
EXTERIOR
Anual .... Cr$ 500,00
NÚMERO VULSO
Domingos .... Cr$ 2,00
Do dia .... Cr$ 1,50
SÃO PAULO (CAPITAL) E BELO HORIZONTE
Domingos e dias úteis .... Cr$ 2,00
Cobradores autorizados: — Francisco Vieira de Souza, João Nunes, José Coelho da Silva, José Salvador Gigante, Manoel Morley, Mario Simões Gonçalves, Pedro José de Souza e Sebastião Lincoln.

Balanços & Balancetes

Banco Moscoso Castro S. A.

31-7-56

MILHÕES DE CRUZEIROS

ATIVO	
Disponível	18.404,7
Realizável	95.563,3
Imobilizado	5.530,1
Resultados pendentes	499,0
Compensação	59.943,3
TOTAL........	179.942,6
PASSIVO	
Capital e reservas ..	17.083,3
Exigível	101.142,2
Resultados pendentes	1.194,6
Compensação	59.943,3
TOTAL........	179.942,6

VIDA COMERCIAL

BÔLSA DE VALORES DO RIO DE JANEIRO

Movimento do leilão de promessa de venda de câmbio n.º 615, de 8-8-1956

AGÔSTO: 6º — 1956: 141º

ESPÉCIE DE DIVISAS	Categ.	MONTANTE DAS DIVISAS — Oferecidas	Licitadas	Sobras	Ágio Mín.	Ágio Máx.	TOTAL EM Cr$
US$ CHILE — PRONTO......	1ª	16.000	16.000	—	25,00	25,00	400.000,00
	2ª	36.000	36.000	—	38,60	38,60	1.389.600,00
	3ª	5.000	5.000	—	50,10	50,10	250.500,00
	4ª	1.000	1.000	—	64,50	64,50	64.500,00
	5ª	1.000	1.000	—	102,00	102,00	102.000,00
US$ ISRAEL — PRONTO....	1ª	17.000	—	17.000	—	—	—
	2ª	14.000	—	14.000	—	—	—
	3ª	13.000	13.000	—	36,60	36,60	475.800,00
	4ª	2.000	2.000	—	44,20	44,20	88.400,00
	5ª	1.000	1.000	—	130,00	130,00	130.000,00
US$ JAPÃO — PRONTO.....	1ª	119.000	119.000	—	50,00	50,50	5.967.500,00
	2ª	101.000	101.000	—	60,00	60,20	6.066.400,00
	3ª	57.000	57.000	—	90,00	90,50	5.134.600,00
	4ª	6.000	6.000	—	138,00	138,20	828.800,00
	5ª	3.000	3.000	—	235,50	235,50	706.500,00
US$ NORUEGA — PRONTO	1ª	6.000	6.000	—	28,10	28,10	168.600,00
	2ª	96.000	96.000	—	37,30	40,10	3.652.400,00
	3ª	13.000	13.000	—	60,10	60,20	782.000,00
	4ª	3.000	3.000	—	77,00	77,00	231.000,00
	5ª	1.000	1.000	—	103,20	103,20	103.200,00
FR. FR. — PRONTO.........	1ª	16.100.000	16.100.000	—	0,182	0,186	2.949.800,00
	2ª	8.400.000	8.400.000	—	0,244	0,245	2.052.400,00
	3ª	9.100.000	9.100.000	—	0,301	0,306	2.759.400,00
	4ª	1.400.000	1.400.000	—	0,452	0,452	632.800,00
	5ª	350.000	350.000	—	0,902	0,902	315.700,00

TOTA L GERAL EM CRUZEIROS — 35.251.900,00

FARMÁCIAS DE PLANTÃO

São as seguintes as farmácias de plantão, hoje, quinta-feira:

NA ZONA CENTRAL — CATUMBI: Cruzeiro do Sul, Catumbi 67. CENTRO: Gifoni, 1º de Março 17; Acre, rua Acre 38; Federal, Av. Marechal Floriano 183; Carioca, Andradas 70; Ribeiro, Lavradio 50; Mafra, Av. Mem de Sá 230-B; Pedro II, Estação Pedro II, loja 20; Oriental, Av. Salvador de Sá 277. ESTÁCIO: Farm. Estácio, rua Estácio de Sá 73. GAMBOA: União, Pedro Ernesto 54. GLÓRIA: Farm. Glória, rua Glória 80. MANGUE: Ubiratan, Marquês de Sapucaí 285. RIO COMPRIDO: N. S. da Glória, Av. Aristides Lobo 229. SANTA TERESA: Triunfo, Mauá 143. SANTO CRISTO: Guarani, Pedro Alves 273.

ZONA NORTE — ABOLIÇÃO: Farm. Abolição, Av. Suburbana 7304. ALDEIA CAMPISTA: Imperial, Pereira Nunes 279. ANCHIETA: Agripa, Estr. do Eng. Novo 48. ANDARAÍ: Moisés, Barão de Mesquita 758; Cristal, Leopoldo 314-A. BANGU: Padre Miguel, Sofia 312-B; Auxiliadora, Prof. Clemente Ferreira 1881. BENTO RIBEIRO: Léia, Divisória 92. BONSUCESSO: Aguia de Ouro, Praça das Nações 42; Teixeira, Av. Nova York 521-A; São Miguel, Av. dos Democráticos 363-B; Ana Maria, Pedro Avelino 311. BRAZ DE PINA: Barroso, Av. Braz de Pina 235-A; Panaro, Av. Braz de Pina 1360-A; Renascença, Itabira 21-B; Braz de Pina, Guaporé 663; Andrada, Av. Braz de Pina 750. CACHAMBI: Ferreira, Miguel Cervantes 81-A; Landi, Cachambi 357. CAJU: Simon, General Gurjão 474. CAMPO GRANDE: Luzes, Coronel Agostinho 18. CASCADURA: São Jorge, Av. Suburbana 4045-C; São Borja, Av. Suburbana 4414, loja B, quadra 5; Rialto, Av. Suburbana 9536; Cardoso, Sidônio Pais 19; Amaral, Nerval de Gouvêa 435; Santo Antonio, Carolina Machado 990-A; Campinho, Ernani Cardoso 450. CAVALCANTI: Farm. Cavalcanti, Maria Passos 841. CORDOVIL: Cesalpino, Estr. do Pôrto Velho 86. KOSMOS: Industrial, Acauan 33. ENCANTADO: Barros, Clarimundo de Melo 1135. ENG. DE DENTRO: São José, Adolfo Bergamini 15-A; Pinheiro, José dos Reis 546. ENG. NOVO: Grajaú, Barão do Bom Retiro 2254-A; Brasil, R. Romana 651-A; Fonseca, Arquias Cordeiro 628. ENG. DA RAINHA: Farm. Eng. da Rainha, Mario Ferreira 112. ENG. VELHO: Santa Elisa, Haddock Lobo 451; Stuart, Haddock Lobo 71; Vital, Campos Sales 10-A; Vita, Matoso 101-B. HONORIO GURGEL: Barros, Estr. João Paulo 5. ILHA DO GOVERNADOR: Tauá, Domingos Mondim 9. INHAÚMA: Sergipe, Av. João Ribeiro 358-B. IRAJÁ: Loureiro, Estrada Monsenhor Felix 936; Márcio, Estr. Vigário Geral 2353-A. JACARÉ: Santa Maria, Viúva Cláudio 439. JACAREPAGUÁ: Cicetina, Av. Geremário Dantas 12; Jairo, Estr. Jacarepaguá 7658-A. MADUREIRA: Farm. dos Pobres, Estr. Marechal Rangel 60; Nossa Senhora Aparecida, Estr. do Portela 106-B; Madureira, Trav. Leopoldina de Oliveira 171-B; Gentil, Cap. Couto Menezes 4. MARACANÃ: Farm. Maracanã, São Francisco Xavier 268. MARECHAL HERMES: Almeida, Siricí 8-B. MEYER: Santa Margarida, Rias da Cruz 59-A; Pedernelras, Dias da Cruz 264-B; Engenho de Dentro, Av. Amaro Cavalcanti 2103. PADRE MIGUEL: Moça Bonita, Cajaíba 41. PEDREGULHO: Índia, Ana Néri 780. PEDRO ERNESTO: Bebiano, Dr. Alfredo Barcelos 553; Ramos, Praça Progresso 20; Santa Fé, João Rego 161. PENHA: Rebelo, Itaú 389; Belém, Euclides Faria 66-B. PENHA CIRCULAR: Lobo Junior 1739; Pereira, Gualanazes 29/37-A. PIEDADE: Salvador, Assis Carneiro 20. QUINTINO: Santa Maria, Praça Quintino Bocaiuva 18. RAMOS: Costa Mendes, Costa Mendes 200. REALENGO: Amorim, Av. Santa Cruz 492; Central, Coronel Tamarindo 598; Nossa Senhora de Fátima, Av. Santa Cruz 2625. ROCHA MIRANDA: Farm. Rocha Miranda, Praça 8 de Maio 136. SANTA CRUZ: Menezes, Felipe Cardoso 453; São Jorge, Faxina 22. SÃO CRISTÓVÃO: São Jorge, São Luiz Gonzaga 768; Brasil, São Januário 70; Ivo, São Januário 42. SÃO FRANCISCO XAVIER: Iracema, São Francisco Xavier 466; Pinto, 24 de Maio 428. TIJUCA: Santos, Conde de Bonfim 436; Lacerda, Conde Bonfim 832. VAZ LOBO: Santa Rita, Estr. Vicente de Carvalho 709. VICENTE DE CARVALHO: Juraci, Itacambira 104. VILA MILITAR: Santa Cecília, Correia Seara 99.

ZONA SUL — BOTAFOGO: Catta Preta, Marquês de Abrantes 213; Primavera, Marquês de Abrantes 88-B; Flórida, Arnaldo Quintela 115-A; Passagem, rua Passagem 6-A; Santa Catarina, Marquês de Olinda 95-B; São Clemente, rua São Clemente 62; Santa Lúcia, Humaitá 63-A; Alvorada, Voluntários da Pátria 402-A. CATETE: Elite, Catete 245. COPACABANA: Osório, Teixeira de Melo 42; Elzi, Francisco Sá 23-B; Riviera, Barão de Ipanema 43-A; Pôsto 4, Barata Ribeiro 449-C; Oásis, Ministro Viveiros de Castro 72-B; Santa Helena, Barata Ribeiro 216. GÁVEA: Jockey Club, Av. Jardim Botânico 588-A; Providência, Arthur Araripe 110-A. IPANEMA: Jurupari, Visconde Pirajá 623; Pitaluga, Visconde Pirajá 338. LARANJEIRAS: Osiris, General Glicério 364-B. LEBLON: Imperatriz, Av. Ataulfo de Paiva 1240-A.

Falências e Concordatas

CONCORDATA PREVENTIVA — F. J. FERREIRA & FILHO LTDA. — No Juízo da 2.ª Vara Cível esta firma estabelecida à Av. Italianos, 226, Turi Assu, impetrou uma concordata preventiva para pagamento de 60% em 4 prestações semestrais. Passivo declarado, Cr$ 1.744.662,40.

EMPRÊSA QUEIROZ COMÉRCIO E INDÚSTRIA DE PAPEIS S/A. — O Juiz da 5.ª Vara Cível autorizou o processamento da concordata preventiva desta firma, estabelecida à Av. Suburbana, 3196, para pagamento de 60% em 4 prestações semestrais. Passivo declarado, Cr$ 18.344.267,80. Foi marcado o prazo de 20 dias para habilitações de créditos e nomeado comissário o credor Indústria Reunidas Irmãos Spina.

DESPACHOS EM FALÊNCIAS E CONCORDATAS — PREFA ESTRUTURAS PREFABRICAS DE CONCRETO AÇO, MADEIRAS E CONSTRUÇÕES LTDA. — O Juiz da 2.ª Vara Cível homologou por sentença a desistência do pedido de falência.

ISAAC GOFFMAN & CIA. — O Juiz da 9.ª Vara Cível ordenou a inclusão do crédito de Banco Mazza S/A, por Cr$ 100.000,00 no passivo desta concordata.

ESTOFOS ARAÚJO LTDA. — Nos autos de habilitação de crédito do I.A.P.I., o Juiz da 9.ª Vara Cível despachou o síndico e o dr. Curador das Massas, o primeiro impugnando o crédito, e o segundo apoiando-o nessa iniciativa, não atenderam ao despacho de fls. 21, quando determinou a verificação do crédito. E, assim, a audiência se realizou sem que elementos fôssem trazidos aos autos para dirimir a controversia, que não é pequena. O Instituto reclama contribuições a partir de 1942 e a firma falida se organizou em 1946, segundo informações próprias e do síndico. Tenho, pois, que repetir o ato para que se processe a verificação do crédito, designando o perito Antenor André, e marcando o próximo dia 27 do corrente às 16,30 horas para audiência de verificação. Ofereçam os interessados, em três dias, os seus quesitos.

INCA INDÚSTRIA NACIONAL DE CALÇADOS E CONFECÇÕES LTDA. — O Juiz da 9.ª Vara Cível nos autos desta concordata deferiu a restituição pedida por Sociedade de Cortume Ltda., porque a concordataria informe que a mercadoria foi consumida, mando que se aplique ao caso § 2.º do art. 78 da Lei de Falências.

ISAAC GOFFMAN & CIA. — O Juiz da 9.ª Vara Cível deferiu nos autos desta concordata a restituição pedida por Sociedade de Cortumes Ltda, determinando, que não existindo a mercadoria ou parte dela, a restituição se faça como manda o art. 78 § 2.º da Lei de Falências.

ISAAC GOFFMAN & CIA. — Nos autos do pedido de restituição formulado por Walter & Cia. Ltda. nos autos desta concordata o Juiz da 9.ª Vara Cível designou o dia 27 do corrente às 16 horas, para audiência de instrução e julgamento.

DAVID JOSÉ DE ARAÚJO — O Juiz da 10.ª Vara Cível mandou desentranhar e restituam-se, contra recibos.

DISTRIBUIDORA DE APARELHOS SANITÁRIOS E ENCANAMENTOS LTDA. — O Juiz da 10.ª Vara Cível deferiu o pedido de fls. 154, esclarecidos à fls. 157, observando-se a promoção de fls. 155 verso.

LAVANDERIA DO LAR S/A. — O Juiz da 10.ª Vara Cível julgou procedente o pedido de restituição requerido por Cia. Comercial e Marítima.

NORTELÉTRICA S/A. — Nos autos de pedido de restituição requerido por João Telpizov, nos autos desta concordata despachou: Para adequada instrução do feito, individúa a reclamante (Lei de Falências art. 77) as coisas reclamadas; a Curadoria e o Juízo, que eventualmente, passará mandado de entrega, não sabe quais são elas, ainda que possam conhecelas a reclamante e a concordatária. Será marcada, oportunamente, nova data para audiência, que estava marcada para dia 3 do corrente. Ns autos de pedido de restituição requerido por Importadora Norjav Ltda, foi julgado parcialmente, procedente o pedido determinando que s entreguem a reclamante as mercadorias em estoque, passando-se o competente mandado após o trânsito em julgado desta sentença, e negada a restituição do que foi alienado. Inclua-se a reclamante no passivo da concordata como credora quirografaria.

W. C. PICANÇO — O Juiz da 10.ª Vara Cível mandou aguardar os 30 dias a qual alude a promoção. Nos autos de habilitação de crédito de S/A de Tecidos Votex, compra-se o despacho de fls. 17.

AÇÕES EXECUTIVAS PROPOSTAS — AUTOR — Luiz Geraldo Dias Ferreira — Réu — Emprêsa Brasileira de Construções S/A — Cr$ 80.000,00.

AUTOR — Casa Bancária Guanabara S/A. — Réu — Espólio Mário Maroni e D. Irma Carena Maroni — Cr$ 80.000,00.

NOTÍCIAS NACIONAIS

Aumentou a produção nacional de juta

A produção brasileira de juta, relativa ao ano passado, excedeu em 1.144 toneladas o total de 1954, ou sejam 24.466 contra 23.322 toneladas. O valor do produto alcançou igualmente sensível aumento, passando de Cr$ 140.373.000,00 para Cr$ 158.777.000,00. Quanto à área cultivada, os algarismos acusam 22.325 hectares em 1954 e 21.471 em 1955, havendo, portanto, um decréscimo de 854 hectares no ano passado.

Segundo os dados apresentados pelo Serviço de Estatística da Produção, do Ministério da Agricultura, em caráter definitivo, a juta é produzida pelos Estados do Amazonas, Pará, Espírito Santo e Território do Amapá. Ao primeiro cabe a maior quantidade, com 14.484 toneladas.

10 milhões para combate às geadas no Paraná

O deputado Antônio Biscaia apresentou à Câmara Federal projeto abrindo crédito especial de 10 milhões de cruzeiros, no Ministério da Agricultura, para realizar no Paraná trabalhos de combate às geadas, mediante acôrdo que fôr firmado entre as repartições competentes. Na sua justificação, o parlamentar referido acentua o êxito obtido pela Comissão de Combate às Geadas, com a colaboração do Ministério da Guerra e do Instituto Brasileiro do Café.

A propósito do sucesso das experiências feitas naquele Estado, o sr. Armando Petrelli, que representa o Paraná na diretoria do I.B.C., recebeu telegrama do sr. Cecílio Ferreira Guarita, presidente da Comissão de Combate às Geadas, no qual se confirma o êxito das demonstrações, com a elevação da temperatura em cinco graus, mediante o emprêgo de fumígenos, encarecendo ainda o apoio emprestado pelo I.B.C. ao empreendimento.

Produção extrativa vegetal na Bahia

Segundo estatísticas oficiais, em 1954 a Bahia produziu 7.867 toneladas de piaçava, 1.780 toneladas de licuri (cêra), 1.640 toneladas de licuri (coquilhos) e 234 toneladas de cêra de carnaúba. Além dêsses produtos, figuram mais os seguintes: caroá, casca de angico, castanha de caju, ipecacuanha, malva, paina, tucum, babaçu, e borracha (hévea, mangabeira e maniçoba). A quantidade total elevou-se a 16.136 toneladas com o valor correspondente de Cr$ .. 121.784.996,00.

Do ponto de vista do valor, os principais algarismos cabem à piaçava, com Cr$ 51.164.434,00; à cêra de licuri, com Cr$ ...... 9.988.545,00; e à cêra de carnaúba, com Cr$ 8.867.457,00.

A scheelita e o wolframita do Brasil

A produção brasileira de tungstênio provém, em grande maioria, da região nordestina, onde se encontram as principais jazidas de scheelita. Segundo estudos técnicos do Departamento Nacional da Produção Mineral (Ministério da Agricultura), a outra grande região produtora do país compreende os Estados do Sul, principalmente São Paulo, Santa Catarina e Rio Grande do Sul, em que se localizam, de modo geral, depósitos de wolframita. A scheelita contém tungstato de ferro, e nas condições brasileiras que oferecem melhores possibilidades de aproveitamento econômico; a wolframita conceitua-se, cientificamente, como um tungstato de cálcio, e ocorre geralmente em jazidas escassas.

Os registros do DNPM acusam a existência de três jazidas de wolframita em lavra, no Estado de São Paulo (municípios de Jundiaí, a mais importante, Sorocaba e Piedade), e duas no Rio Grande do Sul (município de Encruzilhada). Em Santa Catarina descobriu-se um depósito de grandes perspectivas, para cuja pesquisa já foi concedida autorização. Os concessionários devem apresentar, dentro do prazo legal, o respectivo "relatório de pesquisa", com o que se habilitarão à lavra do valioso mineral.

Quanto à scheelita, as maiores jazidas brasileiras situam-se no Rio Grande do Norte (as principais, no município de Currais Novos). Além de sete minas em produção naquele Estado, o DNPM registra a ocorrência de mais uma no Estado da Paraíba.

Tanto a scheelita como a wolframita existentes no Brasil apresentam teor metálico relativamente alto (entre 60 e 70 por cento), que lhes assegura posição de vantagem no mercado mundial do produto.

Movimento do Parque Nacional da Serra dos Órgãos

Durante o mês de julho último, 9.684 pessoas visitaram o Parque Nacional da Serra dos Órgãos, do Ministério da Agricultura, sendo que 7.783 pessoas viajaram em automóveis, 409 em charretes, 115 em motocicletas e bicicletas e 120 a cavalo. O número de pedestres atingiu 1.257.

Em junho, o movimento foi de 4.293 visitantes, registrando-se 955 pedestres, 3.175 que viajaram em automóveis, 102 em charretes, 18 em motocicletas e bicicletas e 43 cavaleiros.

O Parque Nacional da Serra dos Órgãos, ponto de atração turística, situa-se em Teresópolis, em local de fácil acesso tanto do Rio como de São Paulo.

Máquinas e equipamentos para a indústria

A indústria nacional está apreensiva diante da crescente falta de maquinaria e de equipamento para as suas atividades. Com os obstáculos decorrentes do câmbio e da contínua desvalorização da nossa moeda, a importação de máquinas e equipamentos torna-se dia a dia mais penosa, com evidentes prejuízos para a produção nacional de manufaturas.

Pela sua importância, a questão vem sendo analisada e debatida em tôda parte.

O industrial e economista A. J. Renner, fêz recentemente oportunas considerações em tôrno das referidas importações e, como profundo conhecedor das necessidades do país, concluiu que dificilmente se encontraria uma solução satisfatória para essa impressionante conjuntura. Entretanto, lembrou que na mesa-redonda de Belo Horizonte, como na de Pôrto Alegre, surgira uma proposta do sr. Benjamin Cabello, pela qual a indústria, em geral, ficaria habilitada a utilizar 60% das divisas que produzisse com a exportação de produtos manufaturados em aquisições de máquinas e outros implementos de que tivesse necessidade. "Uma autorização nesse sentido foi, aliás, concedida à Cia. Siderúrgica Nacional. Mas a proposta até agora não vingou, certamente porque os responsáveis pela nossa política cambial desconhecem as tremendas dificuldades que atravessam, no momento, as emprêsas de produção".

Aludiu o sr. A. J. Renner à falta de um tratamento mais favorável para os lucros reempregados na emprêsa, o que viria em estímulo da produção, num momento em que esta tem até grandes dificuldades em obter o financiamento de que precisa para a aquisição de matéria-prima, indispensável à manutenção do mesmo ritmo de trabalho, que agora já requer meios muito superiores aos de alguns anos passados. "O crédito não só não foi convenientemente reajustado, como, em certos casos, sofreu restrição".

Abrindo um paralelo entre os Estados Unidos e o Brasil, aquêle industrial recorda que recentemente a U.S. Steel Corp., a maior emprêsa siderúrgica daquela nação, declarou necessitar de cinco bilhões de dólares nos próximos cinco anos para executar o programa de desenvolvimento que tem em mira e que para isso precisa de maiores lucros, sem o que não será possível financiá-lo. Ora, se nos Estados Unidos, onde a inflação não apresenta os aspectos alarmantes que se notam entre nós, já existem dificuldades à expansão e reaparelhamento das emprêsas de produção, que se há de dizer do Brasil, aonde as preocupações dos círculos industriais

(Continua na 8.ª página)

NOTÍCIAS ESTRANGEIRAS

Café colombiano

BOGOTÁ, 7. Ficou assegurada a realização, em janeiro vindouro, do "reinado" mundial do café com a participação de 15 países das Américas, por motivo das tradicionais festas da Feira de Manizales. Será então eleita a "Rainha do Café".

Essa determinação foi tomada durante uma reunião dos organizadores do certame e representantes diplomáticos de 14 países produtores, atualmente em visita a Manizales.

Em mesa redonda, os diplomatas expuzeram seus pontos de vista. Os representantes do México, Guatemala e Costa Rica, anunciaram que enviariam igualmente grupos folclóricos. F. P.

Dívida latino-americana aos exportadores dos Estados Unidos

A dívida das nações latino-americanas em suas transações com os exportadores americanos voltou a subir no mês de junho, alcançando o mais alto nível desde setembro de 1953 "informa o "Journal of Commerce", citando dados do Banco da Reserva Federal de Nova York. Em fins de junho, o crédito a favor dos exportadores americanos havia aumentado em três milhões de dólares, alcançando um total de 158,5 milhões de dólares.

As cifras da Reserva Federal são compiladas das transações de 14 grandes bancos comerciais que se incumbem de substancial parcela dos negócios financeiros relacionados com as exportações para a América Latina. Embora seus relatórios não abranjam todo o setor latino-americano, servem para assinalar a tendência dos pagamentos.

No volume de novos saques cobertos registrou-se um declínio de 3.9 milhões de dólares em relação ao mês de maio, o qual se atribuiu principalmente a substanciais reduções em relação à Argentina, Brasil, Costa Rica e Cuba.

Os pagamentos efetuados pela América Latina, no montante de 34,9 milhões de dólares foram inferiores em 3,5 milhões de dólares à cifra de maio. A. N.

Escassez de mão-de-obra na Suíça

A situação da indústria suíça de máquinas manteve-se favorável, durante o primeiro trimestre do ano em curso. Se o número de operários empregados pelas diversas fábricas sòmente aumentou de 500, o fato deve ser atribuído à escassez de mão-de-obra existente. De certo tempo para cá vem sendo observada uma crescente crise de trabalhadores qualificados. E essa crise coincide com dificuldades, também crescentes, para encontram elementos estrangeiros. Entretanto, se algumas emprêsas registram pequena redução nas encomendas recebidas, outras — e muito mais numerosas, aliás — funcionam a pleno rendimento. E, se é verdade que a concorrência, bastante forte, exerce pressão sôbre os preços, não é menos exato todavia, que as receitas obtidas compensam largamente os capitais invertidos. No trimestre mencionado as exportações de máquinas atingiram a .... 411,5 milhões de francos, contra 367,2 milhões no período igual de 1955. Vem a propósito assinalar que o comércio da Suíça com os países de leste não se modificou e que as respectivas cifras permanecem mínimas. A. N.

A Itália no sistema multilateral argentino

O govêrno argentino, segundo divulga "La Prensa", recebeu comunicação do govêrno da Itália de que êste país se incorporava à Ata de Paris sôbre convênio de comércio multilateral e consolidação de dívidas. Restará, agora, entre os dois países, a adoção do sistema seguido pelos bancos centrais dos demais países signatários da referida Ata, no que se refere à liquidação das dívidas. Com êsse propósito, já foram iniciados os entendimentos. A. N.

Portugal na Comissão Consultiva do Algodão

Encontram-se em Washington, como delegados do Govêrno Português à Comissão Internacional Consultiva do Algodão, os srs. Dias Rosas e Luís Salazar d'Eça, que além dos trabalhos da conferência vêm realizando reuniões com peritos de algodão do Ministério da Agricultura dos Estados Unidos.

As entidades oficiais americanas sublinham que Portugal dá uma importante contribuição à NATO e a outras organizações internacionais, pois tem contribuído em muito para o esfôrço comum, no sentido da resolução dos problemas que afetam a economia do todo o Mundo.

Ampliação da usina siderúrgica

Buenos Aires, agôsto. Informa "La Nacion" que o govêrno argentino está no firme propósito de ampliar a usina siderúrgica de Zapla, havendo já elaborado um programa com êsse objetivo. Uma vez em execução, aquela usina poderá produzir aço e perfis laminados em quantidade suficiente para satisfazer às necessidades de consumo da zona norte da República. A. N.

Comércio com o Japão

Buenos Aires, agôsto. Foram iniciadas as conversações entre técnicos argentinos e japonêses, destinadas a atualizar as relações comerciais entre os dois países. As perspectivas são boas, pois além das possibilidades oferecidas pelas duas economias, reina um clima de boa vontade de ambos os lados.

Algodão: cotações

LIVERPOOL, 8. O Mercado de Algodão fechou, hoje, com as seguintes cotações:

Contratos antigos — Out.-Nov., 25.00; Dez.-Jan., 24.20; Março-Abril, 23.95, nominal; Maio-Junho 23.75 nominal; Julho-Agôsto, 23.60 nominal.

Contratos novos — Out.-Nov., 25.00; Dez.-Jan., 23.95, nominal; Março-Abril, 23.70 nominal; Maio-Junho, 23.45 nominal; Julho-Agôsto, 23.45 nominal.

O algodão egípcio "Karnak" fechou, para novembro-dezembro, a 52.80. U. P.

Cacau: cotação

NOVA YORK, 8. No Mercado de Cacau, o Bahia, tipo superior, foi cotado, hoje, a 26.19 centavos de dólar com baixa de 46 pontos. U. P.

Café: cotações

NOVA YORK, 8. Os cafés colombianos "Manizales", "Medelim", "Armenia" e "Girardot" subiram, hoje, meio centavo, no mercado para entrega imediata, sendo cotados a 80 1/4 de centavos a libra-pêso.

Os contratos para entrega futura do café Santos "S" fecharam, hoje, com altas de 30 a 41 pontos, vendendo-se 104 contratos.

O contrato "M" fechou com alta de 49 a 70 pontos, e se venderam 132 contratos.

O interêsse nas entregas futuras foi hoje só o de costume, porém as escassas entregas próximas determinaram de novo a alta.

No mercado de entrega imediata, o Santos "S" se mantere sem alterações, a 59 3/4 centavos, a libra.

Os contratos abertos "B" somaram, hoje, 1914, três mais do que ontem. O interêsse no "M" declinou em cinco, somando 1.248. U. P.

AUTORIZADA A INSTALAÇÃO DE 108 AGÊNCIAS BANCÁRIAS E ESCRITÓRIOS NOS ESTADOS

Com base na Instrução 134 da SUMOC e fiel ao objetivo do govêrno de tornar o crédito mais acessível no interior do país, o Ministro da Fazenda, nos processos que lhe foram submetidos a despacho pela Superintendência da Moeda e do Crédito, deferiu o pedido de concessão de cartas-patente para a instalação de novas agências da rêde bancária nacional. Neste primeiro despacho foram contempladas 28 bancos e autorizada a instalação de 108 agências e escritórios, nos seguintes Estados da União: Pará — Belém e Bragança; Ceará — Crato e Baturité; Rio Grande do Norte — Mossoró e Santa Cruz; Paraíba — Guarabira — Pernambuco — Palmares, Surubim, Vitória de Santo Antão e Recife; Alagoas — Maceió; Bahia — Salvador; Espírito Santo — Vitória; Estado do Rio — Natividade de Carangola, Distrito Federal — em diversos bairros e em Campo Grande; Minas Gerais — Ituiutuba, Cláudio e Papagaios; São Paulo — em diversos bairros da Capital e nas seguintes cidades: Poloni, Mirantedo, Parapanema, Porto Ferreira, Santa Rita de Passa Quatro, Santos, Jundiaí, Mirassol, Palmital, Araras, São José de Bela Vista, Pedregulho, Patrocínio Paulista, Ibirapora, Franca, Artur Nogueira e Louveira; Paraná — Curitiba, São João do Cainã, Mandaguaçu, Nova Esperança, Paranavaí, Rio Negro, Joaquim Távora, Congoinhas, Ibaiti, Peabiru, Campo Mourão e Ribeirão Claro; Rio Grande do Sul — Pôrto Alegre e São Borja.

REQUERERAM PESQUISAS MINERAIS

No Departamento Nacional da Produção Mineral deram entrada, no dia 23/7/56, os seguintes pedidos de pesquisas: James de Mendonça Clark, areias ilmeníticas e associados, Fome, Ilhas dos Preás, Tapera, Araioses, Maranhão; José Bruce de Mendonça Clark, areias ilmeníticas e associados, Fome, Ilhas dos Preás, Tapera, Araioses, Barro Preto, Corôa da Fazenda Velha, Araioses, Corôa das Ovelhas, Araioses, Maranhão; Septimus James Frederick Clark, areias ilmeníticas e associados, Mangue Sêco, Araioses, Canto do Areial, Pôrto da Tapera, Canto da Tapera, Ilha do Travessão, Fim do Pasto, Araioses, Maranhão; Estabelecimentos James Frederick Clark S. A., areias ilmeníticas e associados, Pôrto das Carkbas, Tabôa, Barra da Melancieira, Araioses, Maranhão.

CONCURSO MUNDIAL DO REINADO DO CAFÉ

Com a finalidade de lançar as bases da organização do concurso mundial do reinado do café foram convidados para ir à cidade de Manizales, encravada em uma das regiões de maior produção do país, no ocidente da Colômbia, embaixadores, ministros plenipotenciários e encarregados de negócios de quatorze países, inclusive o representante dos Estados Unidos. Além de uma "mesa redonda", o programa de visita abrange diversos atos sociais. F. P.

FOTOSTÁTICAS

Heliográficas, cartões de visita, circulares e impressos. Rapidez e perfeição.

DISTRIBUIDORA RECORD
R. Debret 23 C - Tel. 52-9385
(Atrás do M. da Fazenda)

PROGRESSO INDUSTRIAL DE LORENA

PARIS — A região da Lorena é uma das regiões francesas em que mais acentua, de ano a ano, o progresso industrial e, especialmente, o que se refere ao desenvolvimento carbonífero.

Ao lado dêsses elementos, crescem igualmente tôdas as demais manifestações do trabalho, colocando-se a Lorena entre as províncias tradicionais da França em que maior vem sendo a expansão em todos os sentidos.

Estatísticas que acabam de ser publicadas mostram que em paralelo a êsse progresso geral, nota-se também uma prodigiosa ascensão demográfica. De 1851 a 1954, último recenseamento, o que equivale a pouco mais de um século a população lorena aumentou em vários cantões de 55 a 100 por cento, em outros de 100 a 300 por cento, e em alguns, especialmente Hayange, Moyeuvre, Forbach e Metz Campagne em mais de 3.300 por cento. A própria cidade de Metz passou de .... 60.014 habitantes a 85.701. Um fenômeno, todavia, se nota: a diminuição da população em alguns cantões, o que significa que houve migrações das zonas rurais para as zonas industrializadas. SII.

MANIFESTA-SE O COMÉRCIO GAÚCHO SÔBRE O AUMENTO DE IMPOSTOS

Está em cogitação por parte do govêrno do Rio Grande do Sul o aumento do impôsto de Vendas e Consignações para fazer face ao reajustamento dos vencimentos do funcionalismo estadual. A propósito a Federação do Comércio do Rio Grande do Sul oficiou ao governador do Estado, manifestando o seu ponto contrário à adoção da medida, que segundo opinião dos produtores resultará prejudicial à produção e virá impulsionar a espiral inflacionária.

APOIO DO GOVÊRNO À I EXPOSIÇÃO INTERNACIONAL DE INDÚSTRIA E COMÉRCIO

Onde será erguido o Palácio para a grande mostra

O presidente da República apoia o trabalho realizado e já planejado pelos organizadores da 1.ª Exposição Internacional de Indústria e Comércio, declarando-se totalmente de acôrdo com a iniciativa e prometendo auxiliá-la em tudo quanto lhe fôr possível.

Na ocasião da visita que lhe fêz a Comissão Executiva, recebeu o Chefe do Govêrno um memorial em que são esclarecidos alguns dos pontos mais importantes a que se propõe a iniciativa, nascida de uma idéia do Departamento de Produtividade da Federação das Indústrias do Distrito Federal.

RAZÕES

"O bem-estar social de uma nação está na razão direta dos seus índices de produtividade, cujo incremento decorre de estímulos competitivos ou, eventualmente, de formação de uma mentalidade propícia.

Através de um "mostruário" é possível aferir e comparar os índices de processo industrial das coletividades: é possível ensejar a expansão dos conhecimentos relativos aos melhores padrões disponíveis da técnica, dos métodos e processos de produção e, ainda, galardoar o trabalho eficiente e criador".

Depois de abordar outros pontos, o memorial conclui afirmando:

"Uma concentração de mostruários, de possibilidades e interêsses bem definidos, devidamente assessorados por uma equipe de técnicos competentes e de acôrdo com a atitude acima referida, poderá acelerar extraordinàriamente a efetivação da política econômica nacional em seus aspectos de relações exteriores, estimulando de outro lado, a expansão do turismo".

A DATA DO IMPORTANTE CERTAME

A 1.ª Exposição Internacional de Indústria e Comércio será inaugurada em meados de 1957, num palácio que será erguido na área fronteira ao Estádio do Botafogo, nas vizinhanças do Túnel Novo.

O projeto do monumental palácio é da autoria do arquiteto Sérgio Bernardes.

DECORAÇÕES EM MADEIRA

DEMA projeta e executa modernas decorações para lojas, halls, escritórios e apartamentos. Rua Senador Dantas, 50 - 18.º — Tel.: 42-9899. 54009

Arrecadação Federal

RECEBEDORIA DO DISTRITO FEDERAL

RECEITA ARRECADADA

Durante o mês:	
De 1 a 5 de agôsto	114.383.385,10
Em 6 de agôsto	34.952.347,40
Total	149.335.732,50
Em igual período de 1955..	162.411.081,90
Diferença para mais no mês	13.075.349,40
Durante o ano:	
De 1 de janeiro a 6 de agôsto.	7.359.390.315,20
Em igual período de 1955..	5.848.698.730,50
Diferença para mais no ano	1.510.691.584,70

APELAM PARA O GOVERNADOR OS PLANTADORES DE CANA DE AÇÚCAR

S. PAULO, 8 — Os representantes das Associações de Plantadores de Açúcar enviaram telegrama ao governador do Estado expondo a situação em que se encontram, em face do encarecimento das utilidades de produção e da vigência do novo salário mínimo.

Tais lavradores pedem o apoio do sr. Jânio Quadros ao seu movimento, visando reajustamento do preço do açúcar.

PALESTRAS SÔBRE FRIO INDUSTRIAL

Atendendo a uma indicação do Ministério da Agricultura, o Conselho Nacional de Pesquisas promoveu a vinda ao Brasil do Engenheiro Pierre Leclère, técnico francês especializado em frio industrial que realizará, nesta Capital e em São Paulo, palestras sôbre termodinâmica, ciclo do frio industrial, utilizações industriais do frio, o frio e o peixe, diversos órgãos de uma instalação frigorífica (máquina e aparelhos), entrepostos e transportes frigoríficos.

As palestras nesta Capital serão realizadas no corrente mês nos auditórios do Clube de Engenharia (dias 20, 27 e 30), Serviço de Informação Agrícola (16 e 24), Universidade Rural (17), Entreposto da Pesca (13 e 22) e Escola Fluminense de Medicina Veterinária em Niterói (23).

Trata-se de assunto da maior importância para o Brasil, onde a indústria do frio constitui sem dúvida problema a ser resolvido para atender às exigências do abastecimento de produtos perecíveis e deterioráveis.

EDIFÍCIO CANTAGALO

Ficam convidados os Senhores Condôminos para uma assembléia extraordinária a realizar-se neste Edifício, em primeira convocação às 19 hs. do dia 16 de agôsto, a fim de deliberarem sôbre o aumento das quotas de administração do Edifício. No caso da falta de número legal na primeira convocação, nova reunião será realizada, em segunda convocação, às 20 hs. com qualquer número de condôminos.

Rio de Janeiro, 8 de agôsto de 1956.
a) *Gen. Irineu Ferreira de Castro*
Síndico
27898

EDIFÍCIO "MASTER"

ADMINISTRAÇÃO PREDIAL CIVIA

Pelo presente edital são convidados todos os proprietários de apartamentos do Edifício "Master", sito à Rua Domingos Ferreira n. 125, a comparecerem à Assembléia Geral Extraordinária, a se realizar na sede da Imobiliária Civia S. A., à Travessa do Ouvidor n. 17 - 2.º andar, no dia 21 do mês de agôsto de 1956, têrça-feira, às 17,30 horas, em primeira convocação, e no dia 28 do mesmo mês, têrça-feira, às 17,30 horas, em segunda e última convocação, qualquer que seja o número de proprietários presentes, para deliberar sôbre os seguintes assuntos: a) — administração do edifício; b) — Refôrço do depósito inicial para atender ao consumo de luz e gás; c) — fornecimento e colocação de telas nos basculantes das cozinhas; d) — instalação de ralos nos corredores; e) — assuntos de interêsse geral.

Os srs. procuradores ou representantes dos proprietários deverão apresentar as respectivas procurações ou documentos de representação.

Ficam avisados todos os proprietários e seus representantes de que não poderão participar das deliberações aquêles que não tiverem pago suas cotas vencidas.

Pelo Cond. do Edifício "Master"
IMOBILIÁRIA CIVIA S/A.
Seção de Condomínios
34542

BANCO DA CIDADE
DO RIO DE JANEIRO S. A.
FUNDADO EM 1943
Capital e reservas:
CR$ 62.000.000,00
Tôdas as operações bancárias
Sede Própria
Av. Presidente Vargas, 309

INVESTIGAÇÕES PARTICULARES

Com todo o sigilo e eficiência executa-se para qualquer lugar e atende-se a qualquer hora. — Preços módicos. — Possuimos experiência internacional de vinte anos. — Telefone: 42-6967 — LARRY. 26003

ADVOGADOS

Themistocles Brandão Cavalcanti — Alvaro A. Brandão Cavalcanti e Hamilton Prisco Paraíso. Escrit. México 111 sala 1506, 15.º and. das 16 às 18 horas. Tel 52-2559. Quitanda 20 sala 508. Tel 52-9263. 3853

Contas limitadas

- movimento livre
- juros de 5% a.a.

Rapidez máxima nos pagamentos e recebimentos: um serviço especial de caixa funciona exclusivamente para atender às **contas limitadas**, no horário de 9 ½ às 16 hs!

BANK of LONDON
& South America Ltd.

Rio de Janeiro: Alfândega, 29/35 (Esq. da Rua da Quitanda)

VIDA COMERCIAL

I) Câmbio no Brasil

Ontem, êsse mercado funcionou calmo, tendo o Banco do Brasil oficializado as seguintes taxas:

	Vend.	Comp.
Libra	52,6960	51,4080
Dólar	18,82	18,36
Franco suíço	4,4269	4,2834
Franco belga	0,3788	0,3696
Lira	0,0301	0,0294
Peso uruguaio	4,4597	4,3048
Peso argentino	N/c.	N/c.
Franco francês	0,0538	0,0525
Escudo	0,6607	0,6325
Florim	4,9520	4,8310
Coroa sueca	3,6402	3,5513
Coroa dinamarquesa	2,7499	2,6340
Coroa tcheco-eslovaca	2,6139	2,55
Marco	4,5097	4,3995

OURO FINO

O Banco do Brasil afixou para compra do ouro fino, 1.000/1.000, o preço de Cr$ 20,8176, por grama.

a) CAMBIO LIVRE
(Dia 8-8-956)

Cotações do dólar:
Na abertura: Compra Cr$ 75.20 a 75.50. Venda Cr$ 77.20 a 77.50.
No fechamento: Compra Cr$ 75.50. Venda Cr$ 77.50.

Cotações da libra:
Na abertura: Compra Cr$ 206.00. Venda 212.00.
No fechamento: Compra Cr$ 206.00. Venda Cr$ 212.00.

Cotações do marco:
No fechamento: Compra Cr$ 17.90. Venda Cr$ 18.40.

Cotação da lira:
No fechamento: Compra Cr$ 0.117. Venda Cr$ 0,122.

Cotação do escudo:
No fechamento: Compra Cr$ 0.118. Venda Cr$ 0.123.
No fechamento: Venda Cr$ 2.72.
MERCADO — Funcionou em posição calma.

b) CAMARA SINDICAL
MEDIAS CAMBIAIS FIXADAS EM 6-8-956

	Cr$
MERCADO LIVRE	
América do Norte — Dólar	78,60
Alemanha — Marco	18,89
Bélgica — Franco belga	1,58
Canadá — Dólar	79,00
Dinamarca — Coroa	9,50
Holanda — Florim	20,83
Inglaterra — Libra	214,37
Itália — Lira	0,1260
Portugal — Escudo	2,7758
Suécia — Coroa	14,50
Suíça — Franco	18,66
MERCADO OFICIAL	
América do Norte — Dólar	18,82
Alemanha — Marco	4,5111
Bélgica — Franco belga	0,3790
Dinamarca — Coroa	2,7490
França — Franco	0,0538
Inglaterra — Libra	52,6960
Suécia — Coroa	3,6402
Suíça — Franco	4,4269
MERCADO DE MOEDAS	
América do Norte — Dólar	80,33
Alemanha — Marco	20,47
Argentina — Pêso	2,67
Espanha — Peseta	1,88
França — Franco	0,2130
Inglaterra — Libra	227,50
Itália — Lira	0,1342
Portugal — Escudo	2,87
Suíça — Franco	20,00
Uruguai — Pêso	19,18

BANCO DO BRASIL

Bonificação sôbre exportações conforme Instrução n. 131, da SUMOC:

1ª Categoria:	
Dólar USA	18,70
Convênio	22,36
Libra	52,36
Suíça	4,3608
França	0,0491
Bélgica	0,3740
Suécia	3,3219
Dan. Kr.	2,4661
Islândia	48,132
D. M.	4,4524
Florim	4,9211
Lira	0,0297
2ª Categoria:	
Dólar USA	24,70
Convênio	22,95
Libra	69,16
Suíça	5,76
França	0,0655
Bélgica	0,4946
Suécia	4,4390
Dan. Kr.	3,2921
Islândia	64,26
D. M.	5,8809
Florim	6,50
Lira	0,0395
3ª Categoria:	
Dólar USA	36,64
Convênio	34,41
Libra	103,592
Suíça	8,5444
França	0,0983
Bélgica	0,7323
Suécia	6,6557
Dan. Kr.	4,0365
Islândia	96,348
D. M.	8,7232
Florim	9,6432
Lira	0,0586
4ª Categoria:	
Dólar USA	48,64
Convênio	45,92
Libra	136,192
Suíça	11,3428
França	0,1312
Bélgica	0,9728
Suécia	8,882
Dan. Kr.	6,3878
Islândia	128,576
D. M.	11,5800
Florim	12,8001
Lira	0,0778

II) Câmbios Estrangeiros

a) NOVA YORK, 8.

Abertura — Nova York sôbre Londres por £ 2.7837 comp. e 2.7850 vend. Montreal telegr. por $ 1.0175 comp. e 1.0181 vend. Rio de Janeiro por Cr$ 1.28 comp. e 1.31 vend. Buenos Aires tel. por P. 3.44 comp. e 3.46 vend. Montevidéu por P. 23.50 comp. e 23.75 vend. Paris tel. por F. 0.2851 comp. e 0.2857 vend. Berna telegr. por F. 23,33 comp. e 23,34 vend. Estocolmo por Kr. 19,32 comp. e 19,34 vend. Madrid, taxas média, por P. 2,36. Lisboa, telegr. por Escudo 3,49 comp. e 2,50 vend. Bélgica tel. por F. 2,0050 comp. e 2,0062 vend. Amsterdam tel. por Gr. 26,10 comp. e 26,22 vend. Alemanha tel. por Mark 24,40 com. e 24,45 vend.

b) NOVA YORK, 8.

Fechamento — Nova York sôbre Londres telegráfica por £ 2.7837 comp. e 2.7850 vend. Montreal tel. por $ 1.0175 comp. e 1.0181 vend. Rio de Janeiro por Cr$ 1.29 comp. e 1.32 vend. Buenos Aires telegr. por P. 3.33 comp. e 3.39 vend. Montevidéu tel. por P. 2.0050 comp. e 2.0062 vend. Paris tel. por F. 0.2851 comp. e 0.2857 vend. Berna tel. por F. 23.33 comp. e 23.34 vend. Estocolmo por Kr. 19.32 comp. e 19.34 vend. Lisboa tel. por Esc. 3.49 comp. e 3.50 vend. Bélgica tel. por P. 2.0062 comp. e 2.0075 vend. Amsterdam tel. por Gr. 26.10 comp. e 26.12 vend. Alemanha tel. por M. 24.20 comp. e 24.30 vend. Madrid, taxa média por P. 2.36.

c) LONDRES, 8.

Abertura — Londres à vista, por £ sôbre Nova York por $ 2.7837 comp. e 2.7844 vend. Canadá por $ 2.7337 comp. e 2.7350 vend. Bruxelas por F. 139.1250 comp. e 139.1750 vend. Copenhague por Kr. 19.3475 comp. e 19.35 vend. Paris por F. 981.37 comp. e 981.62 vend. Alemanha Ocidental por M. 11.69 comp. e 11.6925 vend. Amsterdam por F. 10.6450 comp. e 10.6475 vend. Itália por L. 1.748 comp. e 1.749 vend. Oslo por Kr. 19.9887 comp. e 19.9912 vend. Lisboa por Escudo 80.10 comp. e 80.20 vend. Estocolmo por Kr. 14.3962 comp. e 24.3987 vend. Berna por F. 12.1762 comp. e 12.1787 vend. Montevidéu por P. 11.44 comp. e 11.56 vend. Buenos Aires por P. 82.00 comp. e 85.00 vend. Rio de Janeiro (livre), por Cr$ 198,00 comp. e 208,00 vende. Praga por Kr. 20.00 comp. e 20.25 vend. Madrid (oficial), por P. 30.66 comp. e 31.66 vend.

d) LONDRES, 8.

Fechamento — Londres, à vista, por £, sôbre: Nova York por $ 2.7837 comp. e 2.7844 vend. Canadá por $ 2.7337 comp. e 2.7344 vend. Bruxelas por F. 139.2250 comp. e 139.2750 vend. Copenhague por Kr. 19.3325 comp. e 19.3350 vend. Paris por F. 982.25 comp. e 982.50 vend. Alemanha Ocidental por M. 11.6975 comp. e 11.70 vend. Amsterdam por F. 10.6462 comp. e 10.6487 vend. Itália por L. 1.749 comp. e 1.74950 vend. Oslo por Kr. 19.9887 comp. e 19.9912 vend. Lisboa por Esc. 80.10 comp. e 80.20 vend. Estocolmo por Kr. 14.4062 comp. e 14.4087 vend. Berna por F. 12.1825 comp. e 12.1850 vend. Montevidéu por P. 11.44 comp. e 11.56 vend. Buenos Aires por P. 82.00 comp. e 85.00 vend. Rio de Janeiro (livre), por Cr$ 198.00 comp. e 208,00 vend. Praga por Kr. 20.00 comp. e 20.25 vend. Madrid (oficial) por P. 30.66 comp. e 31.66 vend.

e) MONTEVIDEU, 8.

Fechamento (Mercado livre para transferências e pagamento de serviços financiais):
Sôbre Londres, à vista, por £:
Taxa de compra (P) — 11.68.
Taxa de venda (P) — 11.73.
Sôbre Nova York, à vista por 100 dólares:
Taxa de compra (P) — 425.00.
Taxa de venda (P) — 425.50.

f) BUENOS AIRES, 8.

Fechamento:
Sôbre Londres, à vista, por £:
Taxa de compra (P) — 83,33.
Taxa de venda (P) — 83,55.
Sôbre Nova York, à vista por 100 dólares:
Taxa de compra (P) — 3.030.00.
Taxa de venda (P) — 3.025.00.

g) STOCK EXCHANGE DE LONDRES

LONDRES, 8.
Plano B:
Titulos brasileiros:
Federais — Empréstimo de 1913 5 % — 49 15.0.
Estaduais — Distrito Federal, 5 % (nacionalizado) — 11.0.0. Rio de Janeiro, 1927, 7 % — 43 0.0. Bahia 1928, 5 % — 44.0.0.
Titulos diversos — Bank of London & South America, Ltda. — 4.15.3. Cables & Wireless Ltd., ordinárias — 0.10.3. Ocean Wilson (Holdings), ordinárias — 0.15.6. Imperial Chemical Industries, Ltd. — 2.4.3. Lloyd's Bank Ltd. ("A" Shares) — 2.10 9. Rio Flour Mills e Granaries, Ltd. — 1.13.3. São Paulo Railways, Co., Ltd. (ações 10/-) — 0.4.4.
Titulos estrangeiros — Consols 2 1/2 % — 51.16.3. Emp. de Guerra Britânico, 3 1/2 %, 1927/47 — 70.7.6. Shell Transport Trading — 7.9.4. Canadian Engle Oil — 3.3.9. Royal Dutch Petroleum — 78.0.0.

III) Bôlsa de Valores

Funcionou a Bôlsa bastante animada e acusou negócios regulares nos papéis em evidência. Melhoraram as apólices da União e as obrigações de Guerra, notando-se que os títulos de sorteios, de Minas e de São Paulo, acusaram relativa firmeza. As ações de companhias estiveram em boa posição, verificando-se alta nos da Siderúrgica Belgo Mineira e nas da Mesbla S. A.

Os demais papéis ficaram como se vê das vendas e ofertas em seguida.

a) VENDAS

Apólices da União:	Cr$
12 Unif.	590,00
312 D. Emis. Nom.	600,00
215 Idem, pt.	730,00
42 Idem, Emp. antigos	693,00
100 Reajust.	725,00
Obrigações:	
5 Guerra, de Cr$ 100,00	79,00
7 Idem, Cr$ 200,00	156,00
1 Idem, Cr$ 500,00	390,00
1 Idem	395,00
99 Idem, Cr$ 1.000,00	790,00
Apólices estaduais:	
186 E. Santo, pt.	370,00
20 Minas, Rec. Econ., 2ª série	535,00
30 Minas, 1934, pt., 1ª série	103,00
20 Idem, 2ª série	99,00
207 Idem, 3ª série	103,00
22 Pernambuco	30,00
110 São Paulo, unificadas	570,00
43 Idem, uniformizadas	773,00
Municipais do Distrito Federal:	
521 Emp. Municipal, Lei 820	700,00
500 Emp. 1931	166,00
Ações de Bancos:	
15 Boavista, Cr$ 500,00	1.750,00
Ações de companhias:	
3.680 Boavista de Seguros, Cr$ 500,00	2.000,00
67 Brasileira de Energia Elétrica, Cr$ 200,00, pt.	140,00
1.000 Butiá, Cr$ 100,00	38,00
200 C. Brahma, ord., Cr$ 200,00	500,00
225 Idem, pref.	495,00
300 Idem	500,00
70 Ferro Brasileiro, Cr$ 200,00	610,00
300 F. e L. Paraná, de Cr$ 200,00	145,00
321 Lojas Americanas, Cr$ 1.000,00	2.000,00
5 Manuf. de Brinquedos Estrêla, port., de Cr$ 1.000,00	1.240,00
39 Mesbla, Cr$ 200,00	263,00
1.064 Idem	264,00
175 Motorista U. Com. Importadora, Cr$ 200,00	200,00
50 Pneus General, pref., Cr$ 1.000,00	780,00
111 Sid. B. Mineira, pt., de Cr$ 1.00,00	1.660,00
70 Sid. Mannesmann, Cr$ 1.000,00	1.100,00
30 Idem, pref.	1.080,00
20 Idem	1.090,00
50 Sid. Nacional, de Cr$ 200,00	210,00
1 Vale do Rio Doce, de Cr$ 1.000,00	750,00
Debêntures:	
50 Bco. L. Brasileiro, de Cr$ 200,00, 8 %, 2ª série	146,00
60 Cia. Hoteis Palace, Cr$ 1.000,00, 7 %	825,00

b) OFERTAS

	Vend Cr$	Comp Cr$
Apolices da União:		
Uniformizadas, 5 %	—	590,00
Div. Emissões, nom., 5 %	620,00	600,00
D. Emissões, port.	730,00	—
Idem, antigas	695,00	690,00
Idem, cautela (Pecuária)	700,00	—
Reaj. Economico	—	725,00
Obras do Porto, 5 %	715,00	—
Obrig. do Tesouro:		
Emp. 1921, 7 %	820,00	810,00
Emp. 1930, 6 %	815,00	810,00
Emp. 1932, 6 %	—	1.000,00
Emp. 1939, 7 %	800,00	—
Emp. 1937, 6 %	730,00	—
Ferroviárias, 7 %	815,00	—
Ob. de Guerra:		
De Cr$ 5.000,00, 6 %	4.050,00	3.950,00
De Cr$ 1.000,00, 6 %	792,00	—
Apols. estaduais:		
Centenário de São Paulo, 5 %	342,00	340,00
Estado do Rio, Eletrificação, 8 %, 2ª série	680,00	—
Est. do Rio — Rodoviárias	330,00	320,00
Estado do Rio, 8 %, Decreto 243	650,00	—
Estado do Rio, 6 %, nom.	350,00	320,00
Est. Rio Grande do Sul, Rod., 8 %	—	890,00
Est. de Pernambuco, 5 %	30,00	29,50
Est do Espirito Santo, 8 %	—	370,00
Pref. Belo Horizonte, 7 %	380,00	—
Pref. de Niterói, Cr$ 600,00, 5 %	180,00	170,00
Prefeitura de Campos, 8 %	500,00	—
Pref. Niterói, de Cr$ 200,00, 8 %	100,00	—
Est. de São Paulo, 5 %, pt.	—	170,00
Estado de São Paulo, 8 %, uniformizadas	775,00	770,00
Unificadas de São Paulo, 6 %	570,00	567,00
Ferroviárias de São Paulo	—	625,00
Est. do Rio, Eletrificação, 3 %	800,00	—
Minas Gerais, 5 %, pt.	—	270,00
Minas Gerais, 1.177	520,00	500,00
Minas Gerais, 7 % (ab. e out.)	—	385,00
Binomio (Energia e Transporte)	475,00	—
Idem, Emp. Popular	205,00	—
Pref. Belo Horizonte, 7 %	400,00	380,00
E. Minas, Cr$ 200,00, 5 %, 1ª série	103,00	102,00
E. Minas, Cr$ 200,00, 5 %, 2ª série	101,00	98,00
E. Minas, Cr$ 200,00, 5 %, 3ª série	103,00	102,00
Recuperação Economica, 7 %, 2ª série	525,00	515,00
Recuperação Economica, 7 %, 2ª série	—	515,00
Recuperação Economica, 7 %, 3ª série	510,00	—
Apls Municipais:		
Decreto 1.535, 7 %	165,00	163,00
Decreto 1.550, 7 %	—	165,00
Dec 1.999, 7 %	—	190,00
Decreto 2.097, 7 %	—	190,00
Emp. 1917, port., 6 %	—	162,00
Emp. 1931, port., 6 %	—	166,00
Emp. 1914, port., 6 %	—	160,00
Emp. 1954, port., 8 % (Lei 800)	600,00	590,00
Idem, Lei 820	710,00	680,00
Duque de Caxias	1.021,00	1.019,00
Ações de Bancos:		
Andrade Arnaud	600,00	—
Brasil, S. A.	1.090,00	—
Boavista, S. A.	1.750,00	—
Comercio, nom.	365,00	—
Idem, port.	350,00	—
Café, S. A.	—	200,00
Credito Mercantil	255,00	245,00
Português do Brasil, nom.	—	420,00
Idem, port.	435,00	430,00
Prefeitura do Distrito Federal	195,00	190,00
Regional	—	170,00
Ribeiro Junqueira	—	200,00
Oliveira Roxo, pref.	—	220,00
Idem, ord.	—	240,00
Mercantil do Rio de Janeiro	—	470,00
Sotto Maior	1.100,00	—
Moreira Salles	—	250,00
Cias. de Seguros:		
Argos	—	1.700,00
Confiança	600,00	500,00
Boavista, S. A.	1.850,00	1.750,00
Internacional	2.000,00	1.500,00
União dos Proprietarios	620,00	600,00
Previdente	6.200,00	6.000,00
Cia. de Estradas de Ferro e Transportes:		
Minas de São Jerônimo, ord.	—	39,00
Idem, pref.	70,00	—
Aerovias Brasil	—	130,00
Panair do Brasil	—	330,00
Paulista, nom.	—	139,00
Idem, port.	150,00	145,00
Novunidos Navegação S. A.	1.500,00	1.000,00
Caramurú	1.800,00	—
Cias. de Tecidos:		
America Fabril	—	390,00
Brasil Ind.	210,00	200,00
Corcovado	320,00	310,00
Confiança	—	200,00
Petropolitana	—	390,00
Manufatora Fluminense	210,00	—
Industrial Campista	200,00	
Progresso Industrial	—	480,00
Nova América	725,00	720,00
S. Pedro Alc.	—	290,00
Brasil Industrial	215,00	—
Cias. Diversas		
Arno S. A. Ind. e Comércio, pref.	1.100,00	1.065,00
A Exposição Modas, S. A.	1.110,00	—
Idem, ex-div.	—	1.070,00
A Sensação Modas, S. A.	1.050,00	—
Brasileira de Energia Elétrica	150,00	140,00
Brasileira de Meias	—	330,00
Brasileira de Roupas	1.020,00	—
Brasil Oiticica	—	225,00
Fios e Cabos Plásticos	2.500,00	2.000,00
Carb. Minas de Butiá	39,00	38,00
Concreto Redimix	700,00	—
Condoroil Tintas	—	1.000,00
Cobrasil	1.300,00	—
Carioca Industrial	—	130,00
Cerv. Brahma, ord.	505,00	500,00
Idem, pref.	500,00	495,00
Cerv. Bohemia	—	90,00
Cerv. Cayrú	1.000,00	—
Cimento Aratu	1.210,00	1.190,00
Cimento do Vale Paraiba	230,00	220,00
Comp. Ind. Freitas Soares	180,00	—
Cimento Paraiso	120,00	110,00
Docas de Santos, nom.	—	215,00
Idem, port.	220,00	205,00
Docas da Bahia	—	250,00
Fab. de Motores e Artefatos de Metal	1.250,00	—
Ferro Brasileiro	620,00	610,00
Fábrica Nac. de Motores	—	130,00
Eletromar — Ind. Ele.	1.050,00	1.030,00
Mesbla, S. A.	265,00	264,00
Cavalcanti Junqueira S. A., nom.	2.500,00	—
Fôrça e Luz de Minas	—	140,00
Fôrça e Luz do Paraná	145,00	140,00
Harkson — Ind. e Com. Kibon, S. A.	150,00	145,00
Listas Telefonicas Brasileiras	—	381,00
Lutz Ferrando	500,00	—
Lab. Moura Brasil	—	1.080,00
Lab. Silva Araujo Roussel	—	2.200,00
Lojas Americanas	1.050,00	—
Manufatora Brinquedos Estrêla	—	1.240,00
Ind. Quimicas Mangual, S. A.	1.230,00	1.200,00
Ref. Petróleo União	1.800,00	1.500,00
Mangual S. A.	1.230,00	—
Motorista U. Com. e Importadora	—	200,00
Máquinas Piratininga	—	1.050,00
Ultragás, pref.	—	180,00
Sider. Mannesmann ord.	1.120,00	1.100,00
Sid. Mannesmann, Cr$ 1.000,00, pref.	1.085,00	1.080,00
Sanson Vasconcelos — Ind. de Ferro, ord.	950,00	—
Idem, c/ div.	1.020,00	1.000,00
Sid. Belgo Mineira	1.700,00	1.660,00
Import. e Export. Sta. Rosa	—	1.100,00
S. A. Marvin	270,00	—
Sudeletro, ord., nom	1.650,00	—
Sid. Nacional	—	210,00
Terras e Colonização	20,00	5,00
Parafusos Sta. Rosa	—	125,00
Pneus General, pref.	—	780,00
Pneus General, ord.	790,00	730,00
Paulista de Fôrça e Luz	160,00	182,00
Sul América Terrestre	1.750,00	—
Sul Mineira de Eletricidade, pref.	—	102,00
White Martins	415,00	—
Vale do Rio Doce nom.	—	800,00
Idem, port.	880,00	800,00
Valéria, 1ª	—	800,00
Valéria, 2ª	—	800,00
Valéria, 3ª	—	217,00
Frema — Empreendimentos Rurais	—	1.000,00
Debêntures:		
C. Brahma	8.000,00	—
Docas de Santos	181,00	180,00
F. L. Nordeste, do Brasil	700,00	—
Hoteis Palace	—	800,00
Bco. Hip. Lar Brasileiro, de Cr$ 200,00 (2ª série)	—	146,00
Idem, 1ª	200,00	—
Bco. Hip. Lar Brasileiro, Cr$ 1.000,00, 3ª série	—	740,00
Sul Mineira de Eletricidade	—	105,00
Letras hipotecárias:		
Brasil, S. A.	720,00	—
Banco Prefeitura do Distrito Federal, 7 %	650,00	650,00

IV) Mercadorias

a) ALGODÃO

O mercado de algodão em rama regulou, ontem, estável e com os preços inalterados. Entradas não houve e saíram 700, ficando em depósito 35.380 fardos.

COTAÇÕES POR 10 QUILOS
Condições do Mercado
Em cruzeiros

Fibra longa	
Seridó, tipo 3	465,00 a 470,00
Seridó, tipo 4	460,00 a 465,00
Fibra média:	
Sertões, tipo 3	430,00 a 435,00
Sertões, tipo 5	395,00 a 405,00
Ceará, tipo 3	415,00 a 420,00
Ceará, tipo 5	380,00 a 390,00
Fibra curta:	
Ceará, tipo 5	385,00 a 390,00
Matas, tipo 5	355,00 a 360,00
Matas, tipo 3	385,00 a 390,00
Paulista, tipo 3	420,00 a 425,00

ALGODÃO A TÊRMO
Por 1 Quilo
SÃO PAULO, 8.

MESES	Abert.	Fech.
Agôsto, 1956	N/c.	N/c.
Otubro, 1956	34,25	N/c.
Dezembro, 1956	35,60	35,70
Março, 1957	N/c.	N/c.
Maio, 1956	35,60	N/c.
Julho, 1957	35,60	N/c.

Cotações do disponivel

Tipo 4	37,07
Tipo 5	35,60
Tipo 6	31,73

VENDAS — Abertura: 10.000 quilos no fechamento, 70.000 quilos.
Posição — Na abertura, estável; no fechamento: calma.

EM PERNAMBUCO
RECIFE, 8.
Mercado — Estável.
COTAÇÕES — POR 60 QUILOS — Cristais, Cr$ 500,00 e demerara, Cr$ 560,00.
Entradas — Ontem: 397; desde 1º de setembro, 2555.155.
Exportação: Nada.
Existência: 18.762.
Consumo: 700

NOVA YORK, 8.

	Abert.	Int.	Fech.
Outubro, 1956	32,68	32,81	32,92
Dezembro, 1956	32,81	32,70	32,92
Março, 1957	32,77	32,67	32,86
Maio, 1957	32,57	32,50	32,68
Julho, 1957	31,98	31,94	32,14
Outubro, 1957	31,38	31,26	31,48
Amp. Sp. Mildes	—	—	34,35

NA ABERTURA — Mercado estável, em alta de 3 a 8 pontos.
INTERMEDIARIO — Mercado estável, em baixa de 1 a pontos.
NO FECHAMENTO — Mercado estável, com alta de 13 a 30 pontos.

b) CACAU

NOVA YORK, 8.

MESES	Abert.	Fech.
Setembro, 1956	26,40	25,85
Dezembro, 1955	26,96	26,45
Março, 1957	27,60	27,08
Maio, 1957	27,85	27,40
Julho, 1957	28,01	27,88

VENDAS — Na abertura, nada; no fechamento 183 contratos.
Na ABERTURA — Mercado estável, com alta de 3 a 10 pontos.
NO FECHAMENTO — Mercado acessivel, com baixa de 42 a 45 pontos.

c) TRIGO

CHICAGO, 8.

	Fechamento Hoje	Ant.
Preços p/ bushel:		
Setembro	2.15,62	2.15,37
Dezembro	2.20,62	2.20,50

d) CAFE'

O mercado de café disponivel funcionou, ontem, em condições calmas e sem alteração nos preços. O tipo 7, foi cotado ao preço de Cr$ 316,00 por 10 quilos e durante os trabalhos não houve vendas. Entradas não houve Embarques 2.750 sacas para a América do Norte. Existência 384.329. Café despachado para embarques 34.559 sacas.

COTAÇÕES POR 10 QUILOS — Incluindo as sacarias:

Tipo 2	Cr$	376,00
Tipo 3	Cr$	364,00
Tipo 4	Cr$	352,00
Tipo 5	Cr$	340,00
Tipo 6	Cr$	328,00
Tipo 7	Cr$	316,00
Tipo 8	Cr$	304,00

PAUTA — Preço — Estado de Minas Gerais:

Tipo comum	Cr$	31,60
Tipo fino	Cr$	46,85
Estado do Rio:		
Tipo comum	Cr$	32,00

CAFE' A TÊRMO
Contrato A

Abertura:

MESES	Vend.	Comp.
Agôsto, 1956	332,00	327,00
Setembro, 1956	331,90	328,00
Outubro, 1956	334,00	331,00
Novembro, 1956	S/v.	333,00
Dezembro, 1956	S/v.	334,00
Janeiro, 1957	S/v.	335,00

VENDAS — Não houve.
Posição — Estável.
No fechamento:

MESES	Vend.	Comp.
Agôsto, 1056	S/v.	327,00
Setembro, 1956	S/v.	328,00
Outubro, 1956	S/v.	330,00
Novembro, 1956	S/v.	332,00
Dezembro, 1956	S/v.	333,00
Janeiro, 1957	S/v.	337,00

VENDAS — Não houve.
Posição — Estável.

DISPONIVEL
SANTOS, 8.

Tipo 4, por 10 quilos — Estilo Santos, Cr$	471.50
Tipo 4, por 10 quilos — Estilo Santos, Riado, Cr$	431.00
Tipo 4, por 10 quilos — Sem descrição, Cr$	390.00

Posição — Calma.

Entradas	3.339
Embarques	28.005
Existência	2.732.607

Não houve saídas. Foram revertidas ao estoque 1.591 e foram retiradas 839 sacas.

TERMO
Contrato B

MESES	Abert.	Fech.
Agôsto, 1956	381,90	381,90
Setembro, 1956	381,90	381,90
Dezembro, 1956	381,90	381,90
Janeiro, 1957	381,90	381,90
Março, 1957	381,90	381,90
Maio, 1957	381,90	381,90
Julho, 1957	381,90	381,90

Posição — Na abertura: paralisada no fechamento: paralisada.

Contrato C

MESES	Abert.	Fech.
Agôsto, 1956	481,50	481,50
Setembro, 1953	493,00	493,00
Novembro, 1956	503,00	502,00
Dezembro, 1056	505,00	506,00
Março, 1957	508,50	510,00
Maio, 1057	508,50	512,50
Julho, 1957	500,00	512,00

VENDAS — Na abertura: nada; no fechamento, nada.
Posição — Na abertura: calma; fechamento, firme.

NOVA YORK, 8.

	Abert.	Fech.
Setembro, 1956	59,10	59,51
Dezembro, 1956	57,85	58,08
Março, 1957	55,75	56,17
Maio, 1957	N/c.	54,95
Julho, 1957	53,50	54,10

VENDAS — Na abertura, nada; no fechamento 26.000 sacas.
NA ABERTURA — Mercado estável, com alta de 10 e baixa de 10 a 20 pontos parcial.
NO FECHAMENTO — Mercado estável, com alta de 30 a 41 pontos.

e) AÇUCAR

O mercado de açúcar regulou ontem e com os preços inalterárados. Entradas 17.249 sacos do Estado do Rio. Saídas 12.500. Existência 105.331 sacos.

COTAÇÕES POR 60 QUILOS

Branco cristal	Cr$	435,00
Cristal, amarelo	Cr$	390,00
Mascavinho	Cr$	330,00

EM PERNAMBUCO
RECIFE, 8.
Mercado — Estável.
PREÇO POR 60 QUILOS — Usina de primeira, não cotado — Usina de segunda, não cotado — Demerara, Cr$ 380,00 — Cristal Cr$ 402,00

Entradas — Ontem: nada; desde 1º de setembro, 8.999.462.
Exportação: Nada.
Existência: 705.807.
Consumo: 2.000.

V) Fundos Públicos e Privados

INDICE FUNDO BRASIL

Referentes à Bôlsa Oficial de Valores do Rio de Janeiro

20 de Abril de 1956 = 100,00

FUNDOS FEDERAIS
(5 Titulos)

Hoje	91,08
Anterior	90,77
Mais baixo do ano	90,77
Mais alto do ano	200,42

FUNDOS ESTADUAIS
(10 Titulos)

Hoje	97,91
Anterior	97,83
Mais baixo do ano	97,20
Mais alto do ano	109,51

BANCOS
(5 Titulos)

Hoje	97,28
Anterior	97,28
Mais baixo do ano	97,28
Mais alto do ano	103,25

COMPANHIAS
(12 Titulos)

Hoje	110,17
Anterior	109,25
Mais baixo do ano	98,60
Mais alto do ano	110,17

EDIFÍCIO CASABLANCA
Rua Gustavo Sampaio, n.º 826

Pelo presente edital são convidados os Srs. Condôminos do Edifício Casablanca, sito à rua Gustavo Sampaio nº 826, a comparecerem à Assembléia Extraordinária, a realizar-se no apartamento nº 702 do supracitado edifício, no dia 14 de agôsto de 1956, às 10 horas, em primeira convocação, e, caso não haja número legal, fica convocada outra Assembléia para às 10,30 horas, na qual se deliberará com qualquer número de condôminos, quando poderá haver decisões obrigatórias para todos, presentes ou ausentes.

A ordem do dia será: 1º) Fixação de novos níveis de salários para o porteiro e ajudante;

2º) Fixação de mensalidades (de cada condômino) por apartamento — contribuição para as despesas de condomínio Cr$ 1.000,00 (hum mil cruzeiros);

3º Leitura da convenção do Edifício Casablanca, de 20 de maio de 1948, que deverá sofrer algumas modificações em seus itens; nas dependências do Edifício Casablanca;

5º) Assuntos diversos.

Não poderão ser contados os votos de representantes de Condôminos que não estejam, no ato, munidos das devidas procurações.

Edifício CASABLANCA — (a) *Marco Aurélio Costa — Síndico*

30947

PRODUÇÃO DE AMENDOIM

S. PAULO, 8 — Verificou-se, êste ano, grande queda na produção paulista de amendoim, em consequência da baixa cotação do produto da safra anterior, que foi o maior de todos os tempos. A produção dêste ano foi de 4.865.100 sacos, enquanto a do ano passado se elevou a ...... 10.300.000 de sacos.

NOTICIAS DO ESTADO DO RIO

Emprêsa gráfica e Publicitária Itaperuna S. A. — foi organizada para explorar comércio de artes gráficas e publicidade, tendo sede em Itaperuna.

Companhia Agropecuária Campos Eliseos — o capital foi elevado de Cr$ 8.000.000,00 para 12.000.000,00, sendo o aumento coberto pela firma Investimentos Comerciais e Bancários S. A., pertencente ao grupo Adolfo Basbaum, que também controla as Lojas Brasileiras S. A.

Laboratório Tostes S. A. — foi eleita a seguinte diretoria: Diretor presidente, dr. Antônio Gomes da Cruz; diretor médico, dr. José Tostes de Campos; diretor farmacêutico, Adumon Duarte Monteiro, e diretor comercial, Hélio Aragão Pinheiro; diretor secretário, Luiz Carlos Monteiro Leite. Conselho Fiscal: Alcesie Corrêa Neto, José Ventura Coimbra Lopes e José Garcia.

Imobiliária Santa Inês — foi eleita a seguinte diretoria: Sebastião Augusto da Rocha, presidente e Valdir Carlos da Rocha, gerente. Conselho Fiscal: dr. José de Moraes Rates, aJrbas Braga e dr. Cinésio Alves. A Assembléia Geral determinou uma retirada de Cr$ 10.000,00, para o diretor-presidente, e Cr$ 5.000,00 para o diretor-gerente.

Emprêsa Telefônica Nova Friburgo S. A. — está sendo convocada a Assembléia Geral para o dia 9 do corrente.

A Rural de Colonização S. A. — apresentou para depósito e inscrição em cartório a planta de loteamento do "Conjunto Anil" com uma área total de mais 6.000.000m2 sito no município de Vassouras.

Drogaria Gonçalves Ltda. — foi decretada a falência desta firma estabelecida à Rua Barão do Amazonas, 428, em Niterói.

Leopoldino Macedo de Azeredo — foi decretada a falência desta firma estabelecida em Cabo Frio, com comércio em geral.

Companhia de Canetas Compactor S. A. — solicitou demissão do cargo de secretário o dr. Walter Aquino, e o capital da firma foi elevado para Cr$ 12.000.000,00.

PLEITEIAM O AUMENTO DO PREÇO DO LEITE

BELO HORIZONTE, 8 — O Sindicato dos Leiteiros Ambulantes de Belo Horizonte enviou memorial à COFAP solicitando maior margem de comissão para os seus filiados.

A pretensão dos leiteiros visa dar aos proprietários de vacas uma margem de lucro de 70 centavos, enquanto para os proprietários de carroças que vendem o leite engarrafado a domicílio, 90 centavos.

O Coronel Frederico Mindelo, antes de se manifestar, devolveu o memorial à COAP, a fim de que esta proceda aos estudos do custo real do preço do leite, permitindo, assim, posterior apreciação pelo órgão que dirige. ASP.

A VELOZ S/A. COMERCIAL, INDUSTRIAL E IMPORTADORA

ASSEMBLÉIA GERAL EXTRAORDINÁRIA

Pela presente ficam convidados os srs. acionistas de A VELOZ S/A. COMERCIAL, INDUSTRIAL E IMPORTADORA, para comparecerem à Assembléia Geral Extraordinária a realizar-se no dia 21 de agôsto de 1956, às 10 horas, na sede social à Av. Suburbana, n. 79, a fim de tomar conhecimento, discutir e deliberar relativamente à seguinte ordem do dia:

a) — Aumento de Capital;
b) — Alterações parciais dos estatutos atinentes;
c) — Outros assuntos do interêsse geral.

A Assembléia se instalará de acôrdo com a lei e os estatutos da sociedade.

Rio de Janeiro, 6 de agôsto de 1956.

a.a. ANTONIO MASSARI
Diretor-Superintendente
76490

COMPANHIA SIDERÚRGICA BELGO MINEIRA

AUMENTO DE CAPITAL
ÚLTIMA CHAMADA

A Diretoria convida os Senhores Acionistas a realizarem até o dia 20 de setembro próximo, a última prestação de 30% (trinta por cento) do valor das ações que tiverem subscrito, podendo efetuar o pagamento nas Caixas da Companhia em Sabará, Belo Horizonte, Rio de Janeiro e São Paulo.

A DIRETORIA
69515

BANCO ARTUR SCATENA S/A

ENDEREÇO TELEGRAFICO: "SCATENABANK"

MATRIZ — BATATAIS — (Est. São Paulo)

CAPITAL .... CR$ 80.000.000,00
RESERVAS .... CR$ 40.000.000,00

BALANCETE EM 31 DE JULHO DE 1956 (Compreendendo Matriz, Sucursal, Filiais e Escritório)

CONSELHO FISCAL
MEMBROS EFETIVOS:
Dr. Wagner Serra
José Fortes Guimarães
Dr. Sylvio Ribeiro da Silva

MEMBROS SUPLENTES:
Dr. Altino Arantes
Dr. Domingos Queiroz de Moraes
Cid Stockler

SUCURSAL
SÃO PAULO
Rua Boa Vista, 150

FILIAIS:
RIO DE JANEIRO
Av. Graça Aranha, 57-B

URBANAS (S. Paulo)
Belém
Bom Retiro
Brás
Cambuci
Cons. Crispiniano
Lapa
Mercado
Moóca
Pinheiros
Santa Cecilia
Santo Amaro

INTERIOR
Altinópolis
Americana
Amparo
Araraquara
Araras
Bariri
Bragança Paulista
Brodósqui
Cajuru
Campinas
Casa Branca
Cordeirópolis
Cravinhos
Franca
Garça
Guaira
Guará
Guaratinguetá
Ibitinga
Igarapava
Ipuã
Itajobi
Itápolis
Itirapuã
Itu
Ituverava
Jardinópolis
Leme
Limeira
Matão
Mococa
Mogi-Mirim
Morro Agudo
Novo Horizonte
Nuporanga
Olimpia
Orlândia
Patrocinio Paulista
Pedregulho
Pinhal
Piraçununga
Pontal
Ribeirão Prêto
Sales Oliveira
Sta. Cruz das Palmeiras
Sta. Rita do Passa Quatro
Sta Rosa de Viterbo
Santos
São Caetano do Sul
São Joaquim da Barra
São José da Bela Vista
São Sebastião da Grama
São Simão
Serra Azul
Serrana
Serra Negra
Sertãozinho
Socorro
Sorocaba
Tambaú
Valinhos
Vargem Grande do Sul
Viradouro

ATIVO

	Cr$	Cr$	Cr$
A — Disponivel			
Caixa			
Em moeda corrente		184.853.101,30	
Em Depósito no Banco do Brasil S.A.		134.299.631,60	
Em Depósito à ordem da Sup. da Moeda e do Crédito		65.000.000,00	
Em outras espécies		381.305,50	384.534.036,60
B — Realizável			
Letras do Tesouro Nacional		—,—	
Empréstimos em C/ Correntes	283.136.975,20		
Empréstimos Hipotecários	3.132.000,00		
Titulos Descontados	1.547.794.342,20		
Letras a Receber de C/ Própria	160.000,00		
Agências no País	661.664.318,60		
Correspondentes no País	17.320.233,10		
Agências no Exterior	—,—		
Correspondentes no Exterior	238.128.355,80		
Outros valores em moeda estrangeira	—,—		
Capital a Realizar	—,—		
Outros créditos	89.922.511,80	2.821.258.736,80	
Imóveis		34.680.287,00	
Titulos e valores mobiliários:			
Apólices e Obrigações Federais, inclusive as do valor nominal de Cr$ 7.893.800,00 depositadas no Banco do Brasil S. A., à ordem da Superintendência da Moeda e do Crédito e Cr$ 1.000.000,00 na Del. Fisc. Tes. Nacional Dec.-Lei número 9.602	9.751.875,60		
Apólices Estaduais	86.500,00		
Apólices Municipais	504.200,00		
Ações e Debêntures	134.000,00	10.476.575,60	
Outros valores		—,—	2.866.415.599,40
C — Imobilizado			
Edifícios de Uso do Banco	41.611.633,20		
Móveis e Utensílios	25.567.910,60		
Material de Expediente	4.350.086,70		
Instalações	9.370.393,60		80.900.024,10
D — Resultados Pendentes			
Juros e Descontos	3.788.176,80		
Impostos	495.155,80		
Despesas Gerais e Outras Contas	11.591.064,40		15.874.398,00
E — Contas de Compensação			
Valores em Garantia		253.144.306,20	
Valores em custódia		3.275.311,00	
Titulos a Receber de C/ Alheia		549.219.101,20	
Outras contas		425.269.714,10	1.230.908.432,50
			4.578.632.492,60

PASSIVO

	Cr$	Cr$	Cr$
F — Não Exigivel			
Capital	80.000.000,00		
Aumento de capital	—,—	80.000.000,00	
Fundo de Reserva Legal		30.000.000,00	
Fundo de Previsão		10.000.000,00	
Outras reservas		—,—	120.000.000,00
G — Exigivel			
Depósitos			
à vista e a curto prazo:			
de Poderes Públicos	28.241.697,40		
de Autarquias	—,—		
em C/C Sem Limite	1.023.536.215,00		
em C/C Limitadas	40.082.304,40		
em C/C Populares	385.669.895,10		
em C/C Sem Juros	106.255.971,50		
em C/C de Aviso	4.458.571,30		
Outros depósitos	48.894.150,60	1.637.138.805,30	
à prazo.			
de Poderes Públicos	—,—		
de Autarquias	—,—		
de diversos:			
a Prazo Fixo	459.908.787,10		
de Aviso Prévio	5.503.917,50		
Outros depósitos	—,—		
Letras a Prêmio	—,—	465.412.704,60	
		2.102.551.509,90	
Outras Responsabilidades			
Titulos Redescontados	—,—		
Obrigações Diversas incl. li. extra-financ. café	93.479.695,60		
Letras a Pagar	—,—		
Letras Hipotecárias	—,—		
Agências no País	748.352.691,10		
Correspondentes no País	31.151.359,50		
Agências no Exterior	—,—		
Correspondentes no Exterior	192.170.976,20		
Ordens de Pag. e outros créditos	19.998.844,70		
Dividendos a Pagar	412.205,00	1.085.565.772,10	3.188.117.282,00
H — Resultados Pendentes			
Contas de Resultados			39.606.778,10
I — Contas de Compensação			
Depositantes de Valores em Gar. e em Custódia		256.419.617,20	
Depositantes de Titulos em Cobrança:			
do País	548.457.306,00		
Do Exterior	761.795,20	549.219.101,20	
Outras contas		425.269.714,10	1.230.908.432,50
			4.578.632.492,60

Batatais, 6 de Agôsto de 1956. — (a) Artur Scatena — Diretor-Presidente; (a) Dr. Oswaldo Scatena — Diretor-Superintendente; (a) Archimedes Scatena — Diretor-Gerente; (a) Dr. Paulo Scatena — Diretor-Secretário; (a) João Baio — Contador Reg. C.R.C. — n. 10.949 — S.P.

84871

VIDA COMERCIAL

RELAÇÃO DAS DISPONIBILIDADES DE "DIVISAS"

divididas em lotes para o leilão do dia 10 de agôsto de 1956

EXCLUSIVAMENTE PARA COBERTURA DE IMPORTAÇÃO DE ARTIGOS DESTINADOS À AGRICULTURA

MOEDA: US$ ARGENTINA 6.000 — PRONTO

1ª Categoria — Adubos — US$ Arg. 1.000 — Prêmio mínimo de Cr$ 25,00:

1 certificado de	1.000	1.000
Total.....		1.000

1ª Categoria — Inseticidas e outros produtos — US$ Arg. 5.000 — Prêmio mínimo de Cr$ 25,00:

5 certificados de	1.000	5.000
Total.....		5.000

MOEDA: US$ CHILE 33.000 — PRONTO

1ª Categoria — Adubos — US$ Chile 33.000 — Prêmio mínimo de Cr$ 25,00:

11 certificados de	1.000	11.000
11 certificados de	1.000	11.000
11 certificados de	1.000	11.000
Total.....		33.000

MOEDA: US$ JAPÃO 10.000 — PRONTO

1ª Categoria — Adubos — US$ Japão 2.000 — Prêmio mínimo de Cr$ 25,00:

2 certificados de	1.000	2.000
Total.....		2.000

1ª Categoria — Inseticidas e outros produtos — US$ Japão 8.000 — Prêmio mínimo de Cr$ 25,00:

8 certificados de	1.000	8.000
Total.....		8.000

MOEDA: US$ FINLANDIA 7.000 — PRONTO

1ª Categoria — Inseticidas e outros produtos — US$ Finl. 7.000 — Prêmio mínimo de Cr$ 25,00:

7 certificados de	1.000	7.000
Total.....		7.000

MOEDA: US$ TURQUIA 30.000 — PRONTO

1ª Categoria — Inseticidas e outros produtos — US$ Turq. 30.000 — Prêmio mínimo de Cr$ 25,00:

10 certificados de	1.000	10.000
10 certificados de	1.000	10.000
10 certificados de	1.000	10.000
Total.....		30.000

MOEDA: US$ NORUEGA 3.000 — PRONTO

1ª Categoria — Inseticidas e outros produtos — US$ Nor. 3.000 — Prêmio mínimo de Cr$ 25,00:

3 certificados de	1.000	3.000
Total.....		3.000

MOEDA: US$ URUGUAI 30.000 — PRONTO

1ª Categoria — Inseticidas e outros produtos — US$ Urug. 30.000 — Prêmio mínimo de Cr$ 25,00:

10 certificados de	1.000	10.000
10 certificados de	1.000	10.000
10 certificados de	1.000	10.000
Total.....		30.000

MOEDA: US$ ACL 163.000 — PRONTO

1ª Categoria — Adubos — US$ ACL 60.000 — Prêmio mínimo de Cr$ 25,00:

10 certificados de	1.000	10.000
10 certificados de	1.000	10.000
10 certificados de	1.000	10.000
10 certificados de	1.000	10.000
10 certificados de	1.000	10.000
10 certificados de	1.000	10.000
Total.....		60.000

1ª Categoria — Inseticidas e outros produtos — US$ ACL 103.000 — Prêmio mínimo de Cr$ 25,00:

10 certificados de	5.000	50.000
10 certificados de	1.000	10.000
10 certificados de	1.000	10.000
11 certificados de	1.000	11.000
11 certificados de	1.000	11.000
11 certificados de	1.000	11.000
		53.000
Total.....		103.000

MOEDA: DAN. KRS. 14.000 — PRONTO

1ª Categoria — Inseticidas e outros produtos — Dan. Krs. 14.000 — Prêmio mínimo de Cr$ 3,62:

2 certificados de	7.000	14.000
Total.....		14.000

MOEDA: US$ NORTE-AMERICANO 330.000 — A 120 DIAS

1ª Categoria — Adubos — US$ 112.000 — Prêmio mínimo de Cr$ 25,00:

13 certificados de	5.000	65.000
11 certificados de	1.000	11.000
12 certificados de	1.000	12.000
12 certificados de	1.000	12.000
13 certificados de	1.000	13.000
		47.000
Total.....		112.000

1ª Categoria — Inseticidas e outros produtos — US$ 218.000 — Prêmio mínimo de Cr$ 25,00:

10 certificados de	5.000	50.000
10 certificados de	5.000	50.000
10 certificados de	5.000	50.000
		150.000
12 certificados de	1.000	12.000
12 certificados de	1.000	12.000
12 certificados de	1.000	12.000
12 certificados de	1.000	12.000
10 certificados de	1.000	10.000
10 certificados de	1.000	10.000
		68.000
Total.....		218.000

MOEDA: FRS. FRS. 3.600.000 — PRONTO

1ª Categoria — Adubos — Frs. Frs. 4.4550.000 — Prêmio mínimo de Cr$ 0,0715:

6 certificados de	350.000	2.100.000
7 certificador de	350.000	2.450.000
Total.....		4.550.000

1ª Categoria — Inseticidas e outros produtos — Frs. frs. 1.050.000 — Prêmio mínimo de Cr$ 0,0715:

3 certificados de	350.000	1.050.000
Total.....		1.050.000

MOEDA: US$ ISRAEL 45.000 — PRONTO

1ª Categoria — Adubos — US$ Israel 27.000 — Prêmio mínimo de Cr$ 25,00:

9 certificados de	1.000	9.000
9 certificados de	1.000	9.000
9 certificados de	1.000	9.000
Total.....		27.000

1ª Categoria — Inseticidas — US$ Israel 18.000 — Prêmio mínimo de Cr$ 25,00:

9 certificados de	1.000	9.000
9 certificados de	1.000	9.000
Total.....		18.000

MOEDA: SWED. KR. 25.000 — PRONTO

1ª Categoria — Inseticidas e outros produtos — Swed. Kr. 25.000 — Prêmio mínimo de Cr$ 25,00:

5 certificados de	5.000	25.000
Total.....		25.000

*

EXCLUSIVAMENTE PARA COBERTURA DE IMPORTAÇÕES DE CHASSIS, VEÍCULOS E MOTORES

MOEDA: FRANCOS FRANCESES 2.450.000 — PRONTO

3ª Categoria — Frs. frs. 2.450.000 — Prêmio mínimo de Cr$ 0,2572:

7 certificados de	350.000	2.450.000
Total.....		2.450.000

MOEDA: COROAS SUECAS 175.000 — PRONTO

3ª Categoria — Coroas suecas 175.000 — Prêmio mínimo de Cr$ 17,41:

11 certificados de	5.000	55.000
12 certificados de	5.000	60.000
12 certificados de	5.000	60.000
Total.....		175.000

MOEDA: US$ JAPÃO 10.000 — PRONTO

3ª Categoria — US$ Japão 10.000 — Prêmio mínimo de Cr$ 25,00:

10 certificados de	1.000	10.000
Total.....		10.000

MOEDA: US$ ACL 100.000 — PRONTO

3ª Categoria — US$ ACL 100.000 — Prêmio mínimo de Cr$ 90,00:

10 certificados de	5.000	50.000
10 certificados de	1.000	10.000
10 certificados de	1.000	10.000
10 certificados de	1.000	10.000
10 certificados de	1.000	10.000
10 certificados de	1.000	10.000
Total.....		100.000

MOEDA: US$ NORTE-AMERICANO 250.000 — A 120 DIAS

3ª Categoria — US$ 250.000 — Prêmio mínimo de Cr$ 90,00:

10 certificados de	5.000	50.000
10 certificados de	5.000	50.000
		150.000
15 certificados de	1.000	15.000
15 certificados de	1.000	15.000
10 certificados de	1.000	10.000
10 certificados de	1.000	10.000
10 certificados de	1.000	10.000
10 certificados de	1.000	10.000
10 certificados de	1.000	10.000
10 certificados de	1.000	10.000
		100.000
Total.....		250.000

*

EXCLUSIVAMENTE PARA COBERTURA DE IMPORTAÇÃO DE FRUTAS

MOEDA: US$ URUGUAI 200.000 — PRONTO

4ª Categoria — US$ Urug.		190.000
5ª Categoria — US$ Urug.		10.000
Total.....		200.000

(Será de Cr$ 25,00 por dólar a sobretaxa a ser cobrada aos licitantes.)

NEGÓCIOS NO RIO?

Consulte-nos sem compromisso — "ADVOCACIA INFORMATIVA". Av. Franklin Roosevelt, 39 sala 506. 19559

Determina irregularidades no mercado a estimativa sôbre a colheita de algodão

NOVA YORK, 8 — Uma estimativa da colheita do algodão mais elevada do que se esperava determinou alguma irregularidade no mercado, mas os preços fecharam com tom firme, e alista acusou altas de 13 a 20 pontos em Nova York, e de 14 a 27 em Nova Orleãs.

O mercado abriu firme, mas tôdas as atenções se voltavam para o cálculo da colheita, que foi divulgado às 11 horas .

O mercado fechou as 10,50 hs, pra que fôsse feita a comunicação, e os preços situavam-se então entre inalterados e sete pontos de alta. Reabertas as operações às 11,15 hs., os preços situaram-se etre nove pontos de baixa e um de alta.

O Departamento de Agricultura informou que o cálculo da colheita dêste ano é de 13.522.000 fardos, bastante superior ao de .... 12.90.000 fardos previstos pelas empresas privadas.

A notícia determinou uma baixa nos preços e a perda líquida chegou até 50 centavos de dólar por fardo. Disseram os corretores que a pressão baixista foi contida pela convicção de que o cálculo do govêrno não levou em conta os plenos efeitos do Banco do Solo.

Durante tôda a tarde a atividade foi lenta, e os preços firmes, mas as entregas mais distantes subiram acentuadamente até o fechamento, em razão de coberturas especulativas a curto prazo que só encontraram oferta limitada. A alta do fechamento foi acentuada. (UP)

ESTUDANDO A PRODUÇÃO EM MASSA DE COGUMELOS

LONDRES — O Bureau de Investigação de Alimentos do Departamento de Pesquisa Científica e Industrial está realizando experiência na produção em massa de fungos como os cogumelos.

O fungo está sendo criado em uma fábrica modêlo para possível uso em sopa desidratada. Estes testes são registrados no Relatório Anual da Junta recentemente publicado.

Se vitoriosos, os industriais serão convidados a assistir às experiências, e desenvolverão produto em uma escala comercial. No momento, existem ainda muitos problemas econômicos e técnicos a serem resolvidos.

Está sendo também investigado um novo método de defumar peixe eletrostàticamente. Neste método, as partículas de fumaça são eletricamente carregadas antes de passar por um campo livre onde se depositam sôbre os peixes. Isto permite distribuição igual devido a atração elétrica das partículas e do peixe. Este método tem sido vitoriosamente aplicado em um fôrno de defumação de grande vulto. Permite que o processo de defumação seja controlado independentemente e também o máximo de desidratação.

Este método será também experimentado por uma firma produtora de bacon defumado. BNS.

Oportunidades comerciais: Portugal

DESEJAM IMPORTAR DO BRASIL:

Artigos de campismo — Técnicampo, Lda. — Rua da Conceição, 13 - 1.º — Lisboa.

Madeiras — União Nortenha de Madeiras, Lda. — Rua Justino Teixeira, 435 — Pôrto.

Cromos do Natal e outros — Rodrigo & Godinho — Rua 1º de Dezembro, 2-B - 1.º — Lisboa.

Ervas medicinais — Casa Ada — L.º do Limoeiro, 15 — Lisboa.

Discos musicais — Antônio Cunha — Rua Dr. Alvaro de Castro, 17 — Lisboa.

DESEJAM EXPORTAR PARA O BRASIL:

Artigos de celuloide, brinquedos e bijuterias — Fábrica Luso-Celuloide — Espinho.

Plantas medicinais e seus derivados — Augusto Bacelo — Av. do Aeroporto, 66 — Lisboa.

Plantas medicinais e antibióticos — Frederico Annes — Rua Braancamp, 10 - 1.º — Lisboa.

Mangas de incandescência para iluminação — Sociedade Comercial Ernique, Lda. — Rua Rodrigues Sampaio, 19 — 5.º — Lisboa.

JOCKEY CLUBE

Vende-se título. Corretor Mendondonça, Pça. 15 de Novembro 20 sala 503. Tel. 23-0827.

SOCIEDADE HIPICA

Vendem-se títulos. Corretor Mendonça, Pça. 15 de Novembro 20 sala 503. Tel. 23-0827.

TÍTULOS DE CLUBES

Vendem-se do Jockey Club, Flamengo e Soc. Hípica, e, compram-se do Iate Clube, Fluminense, Botafogo, Tijuca Tenis, Vasco da Gama e Automóvel Club. Corretor Mendonça, Pça. 15 de Novembro 20 sala 503. Tel. 23-0827. 10186

RESTRIÇÃO DE CRÉDITOS NA GRÃ-BRETANHA

LONDRES — O relatório anual do Panco da Inglaterra, publicado recentemente, revela a atividade da "restrição de créditos", na Grã-Bretanha.

A soma total dos adiantamentos realizados pelos bancos britânicos registrou, entre agôsto de 1955 e fevereiro passado, uma diminuição de 25 milhões de libras esterlinas. O vulto de tal redução está demonstrado pelo fato de que no mesmo período do ano anterior, a soma total de tais adiantamentos aumentou em 126 milhões de libras esterlinas.

O relatório acrescenta que em 1954 as inversões britânicas no estrangeiro registravam um valor nominal de dois mil cento e vinte e oito milhões de libras esterlinas, sendo que no ano precedente foi de dois mil duzentos milhões de libras. BNS.

BANCO BANDEIRANTES DO COMÉRCIO S. A.

CARTA PATENTE N.º 5, DE 6-9-44

Sede: **Rua São Bento, 533 - R. Libero Badaró, 636 - Caixa Postal 8260**

Telefone: 35-3121 (Rêde interna) — Endereço Telegráfico: BEBECE

SAO PAULO

CAPITAL E RESERVAS ..... CR$ 185.000.000,00

BALANÇO EM 30 DE JUNHO DE 1956, compreendendo as operações da Matriz, Filiais e Agências:

CONSELHO CONSULTIVO

Dr. Alcides Ribeiro Meirelles
Dr. Abrahão Jacob Lafer
Dr. João Batista Leme do Prado
Dr. João de Vasconcellos
Sr. José Eduardo Ferreira Sobrinho
Sr. José de Godoy Pereira
Sr. Pedro Ferreira
Dr. Romeu do Amaral Gurgel

FILIAIS

CURITIBA
RIO DE JANEIRO

AGÊNCIAS URBANAS

LAPA
LIBERDADE
MARCONI
PENHA
SANTA CECÍLIA

AGÊNCIAS NO ESTADO DE SAO PAULO

ADAMANTINA
ARAÇATUBA
ARARAQUARA
ASSIS
BAURU
BIRIGUÍ
CAFELANDIA
CAMPINAS
CAPIVARÍ
DRACENA
FERNANDÓPOLIS
FRANCA
GETULINA
GUARAÇAÍ
GUARARAPES
JUNDIAÍ
LINS
MARÍLIA
MIRANDÓPOLIS
MONTE ALTO
OSVALDO CRUZ
PENÁPOLIS
PEREIRA BARRETO
PIEDADE
PIRAJUÍ
PORTO FERREIRA
PRESIDENTE EPITACIO
PRESIDENTE VENCESLAU
PROMISSAO
RIBEIRAO PRÊTO
RINÓPOLIS
STA. RITA DO PASSA QUATRO
SANTOS
SAO BERNARDO DO CAMPO
SÃO JOSÉ DO RIO PRÊTO
TAMBAU'
TUPÃ
TUPÍ PAULISTA
VOTUPORANGA

AGÊNCIAS NO ESTADO DO PARANA'

APUCARANA
ARAPONGAS
BELA VISTA DO PARAISO
CAMBÉ
CORNÉLIO PROCÓPIO
LONDRINA
MANDAGUARI
MARIALVA
PARANAGUA'
ROLANDIA

ATIVO

		Cr$	Cr$
A — DISPONIVEL			
Caixa			
Em moeda corrente		127.051.033,90	
Em depósito no Banco do Brasil		160.034.463,40	
Em depósito à ordem da Super. da ... a e do C...		32.774.200,00	
Em outras espécies		15.906.332,90	335.766.030,20
B — REALIZAVEL			
Letras do Tesouro Nacional			—,—
Empréstimos em C/C	229.646.884,80		
Empréstimos Hipotecários	—,—		
Títulos Descontados	1.266.648.883,10		
Letras a receber de C/Própria	179.355,90		
Agências no País	653.784.743,60		
Correspondentes no País	10.171.586,80		
Correspondentes no Exterior	6.056.237,50		
Capital a realizar	27.316.600,00		
Outros créditos	39.233.490,90	2.233.037.782,60	
Imóveis		16.319.917,10	
Em dep. à ordem da SUMOC ref. Decreto-lei n.º 24.038		—,—	
Em dep. no Banco do Brasil S. A. — C/Aumento de Capital — decreto n.º 14.728	32.673.400,00		
Títulos e valores mobiliários:			
Apólices e Obrigações Federais inclusive as do valor nominal de Cr$ 32.759.000,00 depositadas no Banco do Brasil S. A., à ordem da Superintendência da Moeda e do Crédito	27.026.635,80		
Em carteira	328,00		
Apólices Estaduais	527.350,00	60.227.713,80	
Outros valores		2.976.720,70	2.312.562.134,20
C — IMOBILIZADO			
Edifícios de uso do Banco	56.366.366,30		
Móveis e Utensílios	17.906.896,50		
Material de expediente	2.976.021,00		
Instalações	6.803.305,20		84.052.589,00
D — RESULTADOS PENDENTES			
Juros e descontos	—,—		
Impostos	—,—		
Despesas Gerais e outras contas	—,—		—,—
E — CONTAS DE COMPENSAÇAO			
Valores em garantia		372.649.413,40	
Valores em custódia		106.028.975,70	
Títulos a receber de c/ alheia		766.010.302,60	
Outras contas		84.028.174,80	1.328.716.866,50
			4.061.097.619,90

PASSIVO

		Cr$	Cr$
F — NAO EXIGIVEL			
Capital	60.000.000,00		
Aumento de Capital	60.000.000,00		120.000.000,00
Fundo de reserva legal			6.663.154,70
Fundo de previsão			53.763.544,40
Outras reservas			4.573.300,90
			185.000.000,00
G — EXIGIVEL			
Depósitos			
a vista e a curto prazo:			
de Poderes Públicos	24.076.539,60		
de Autarquias	6.622.800,90		
em C/C sem limite	688.176.807,00		
em C/C limitadas	281.437.968,20		
em C/C Populares	318.431.587,50		
em C/C sem juros	12.084.620,30		
em C/C de aviso	976.071,50		
Outros depósitos	63.986.305,10		1.395.792.700,10
a prazo:			
de Poderes Públicos	20.000.000,00		
de Autarquias	—,—		
de Diversos:			
a prazo fixo	281.617.184,20		
de aviso prévio	6.189.093,00		
Outros depósitos	—,—		
Letras a Prêmio	—,—		307.806.277,20
Outras Responsabilidades			1.703.598.977,30
Obrigações Diversas (Operações de Café)	90.284.480,50		
Agências no país	637.641.429,10		
Correspondentes no país	32.220.396,90		
Correspondentes no Exterior	1.066.827,10		
Ordens de pagamento e outros créditos	53.566.050,30		
Depositos referentes à cobrança Exterior (Decreto-lei n.º 24.038)	—,—		
Dividendos a pagar	4.459.089,00	819.238.272,90	2.522.837.250,20
H — RESULTADOS PENDENTES			
Contas de resultados			24.543.503,20
I — CONTAS DE COMPENSAÇAO			
Depositantes de valores em garantia e em custódia		478.678.389,10	
Depositantes de títulos em cobrança:			
do País	763.400.026,30		
do Exterior	2.610.276,30	766.010.302,60	
Outras contas		84.028.174,80	1.328.716.866,50
			4.061.097.619,90

São Paulo, 5 de Julho de 1956.

Sixto de Campos Jarussi — Diretor-Presidente
Dr. Hélio Motta — Diretor Vice-Presidente
Dr. Quirino Ferreira Neto — Diretor-Superintendente
Geminiano Bastos Natél — Diretor-Gerente
Dr. João Batista Leme do Prado Filho — Diretor-Gerente

Oswaldo Trancoso — Contador Interino
Reg. C.R.C. — Sp. n.º 7.713

DEMONSTRAÇAO DA CONTA DE "LUCROS E PERDAS" EM 30 DE JUNHO DE 1956.

DÉBITO

	Cr$	Cr$
DESPESAS GERAIS		
Honorários da Diretoria e do Conselho Fiscal	597.000,00	
Ordenados do Pessoal e Gratificações	26.822.884,20	
Contribuição do Banco ao Instituto de Aposentadoria e Pensões dos Bancários e à L.B.A.	1.361.541,30	
Despesas Diversas	10.575.907,70	39.357.333,20
IMPOSTOS		2.556.726,30
JUROS PAGOS E CREDITADOS		27.584.232,80
COMISSÕES PAGAS E CREDITADAS		311.911,30
ABATIMENTO NA CONTA "DESPESAS DE INSTALAÇÃO"		358.068,70
PERDAS DIVERSAS		702.824,20
FUNDO DE AMORTIZAÇÃO DE IMÓVEIS, MÓVEIS E UTENSÍLIOS		447.672,40
RESERVAS		71.318.768,90
Creditado a Fundo de Previsão	8.803.010,20	
Creditado a Fundo de Reserva Legal	749.317,40	9.552.327,60
DIVIDENDOS		
22.º Dividendo de 12% ao ano, ou seja Cr$ 12,00 por ação integralizada		3.600.000,00
Bonificação de 2% ao ano, por ação integralizada		600.000,00
PORCENTAGEM À DIRETORIA		500.000,00
DONATIVO À COLÔNIA DE FÉRIAS DOS FUNCIONÁRIOS		500.000,00
Saldo que passa para o exercício seguinte		5.017.787,30
		91.088.883,80

CRÉDITO

	Cr$	Cr$
Saldo não distribuído dos lucros anteriores		4.783.766,70
PRODUTO DE OPERAÇÕES SOCIAIS		
Descontos deduzidos os que passam para o exercício seguinte	54.398.734,80	
Juros	19.447.946,10	
Comissões	7.503.528,00	
Câmbio	911.365,10	
Rendas de Títulos e Valores Mobiliários	964.481,30	83.226.055,80
RECUPERAÇAO DE DÉBITOS		217.159,60
RENDAS DIVERSAS		2.861.902,20
		91.088.883,80

São Paulo, 5 de Julho de 1956.

Sixto de Campos Jarussi — Diretor-Presidente
Dr. Hélio Motta — Diretor Vice-Presidente
Dr. Quirino Ferreira Neto — Diretor-Superintendente
Geminiano Bastos Natél — Diretor-Gerente
Dr. João Batista Leme do Prado Filho — Diretor-Gerente

Oswaldo Trancoso — Contador Interino
Reg. C.R.C. — Sp. n.º 7.713

84556

VIDA COMERCIAL

NOTICIAS NACIONAIS

(Continuação da 5a. pág.

são maiores e os recursos menores?

E acrescenta o articulista: "Se, com a política fiscal e de câmbio que viemos seguindo há anos e que contribuiram sensivelmente para a inflação, já não era fácil manter o mesmo ritmo de produção, onde buscar os recursos para a expansão e reequipamento das emprêsas?"

A economia de Santa Catarina

A estabilidade da economia catarinense assenta, principalmente, em bases agrícolas, comenta o Boletim Mensal da Associação Comercial e Industrial de Blumenau. O homem da gleba é o seu esteio. A renda das atividades primárias (pesca, floresta, agricultura) é sensivelmente igual à soma das atividades secundárias (indústrias extrativas, energéticas e de transformação) e terciárias (transporte, comércio, bancos, etc.).

A maior percentagem das atividades primárias na participação da renda territorial regional (soma das remunerações aos fatores de produção no território) deve-se, em maior parte, ao fator preço que favoreceu os produtos agrícolas.

Evoluiu, de 205,6 milhões de cruzeiros em 1939, para 5.177,9 milhões em 1953, enquanto o volume da produção apenas duplicava, ou triplicava.

O exame nos investimentos, de 132.8 milhões de cruzeiros em 1948, a 629,3 milhões em 1953, ou seja o aumento de 473,9 por cento nesse período. Tomando-se, ainda que arbitrariamente, por se tratar de cruzeiros de diferentes valores, os investimentos de 1948 a 1953, a acumulação de capital, em Santa Catarina, foi de 2.124,2 milhões de cruzeiros nesse espaço de tempo.

A renda territorial, não se computando o setor atribuido ao govêrno, alcançou, porém, nesse mesmo prazo, a elevada importância de Cr$ 36.281,1 milhões de cruzeiros. Fica patente, assim, que, não obstante se desconhecer a parte da renda territorial consumida, grande porção dela vai aumentar os investimentos em outros Estados da Federação. Êste é, sem dúvida, o principal aspecto da economia catarinense que se tem de encarar. Ao Estado cumpre o dever de estimular a aplicação das poupanças no seu próprio território. Os problemas econômicos e sociais com que se defronta derivam, em sua maior parte, da pequena percentagem dos investimentos em relação à renda territorial. Êste fenômeno decorre, em parte, da falta de unidade que se observa na vida social e econômica do Estado de Santa Catarina, como consequência de fatos físicos e humanos relacionados à ocupação do solo.

Semana Fumageira no Estado da Bahia

Está marcada para o dia 12 do corrente, em Santo Antônio de Jesus, na Bahia, a instalação da Primeira Semana Ruralista Fumageira que, naquele Estado e sob o patrocínio do Instituto Baiano de Fumo, será realizada pelo Ministério da Agricultura, por intermédio do Serviço de Informação Agrícola, com o apoio da Arquidiocese de Salvador, da Diocese de Amargosa, do Instituto Agronômico do Leste e de diversas repartições federais e estaduais localizadas na região.

Certame de caráter volante, desenvolverá programa de importância e de alto interêsse para os produtores do fumo, com aulas práticas e cursos que abrangem o preparo e conservação do solo, métodos modernos de cultura e a orientação intensiva sôbre o beneficiamento do produto.

Estão previstas reuniões em várias localidades da zona fumageira baiana. Assim, além da instalação, no dia 12, em Santo Antônio de Jesus haverá encontro dos semanistas nessa mesma localidade, no dia seguinte e, a seguir, reuniões em Conceição do Almeida, no dia 14; Cruz das Almas, no dia 15; São Gonçalo, no dia 16; Feira de Santana, no dia 17; e Irará, no dia 18, pela manhã, data em que, à tarde, se dará o encerramento da 1.ª Semana Ruralista Fumageira da Bahia.

Técnicos do S.I.A. seguirão no fim desta semana para Santo Antônio de Jesus onde, em companhia dos elementos do Instituto Baiano de Fumo, orientarão os trabalhos do importante certame.

Maior eficiência dos acordos interestaduais

Depois de visitar os Estados da Bahia, Sergipe, Alagoas, Pernambuco e Paraíba, acaba de retornar a esta Capital, tendo reassumido suas funções de diretor do Pessoal, do Ministério da Agricultura, o engenheiro-agrônomo Honorato de Freitas. Nessa viagem, aquêle alto funcionário estudou questões atinentes à admissão de pessoal com os executores, nos aludidos Estados, dos vários Acôrdos de Fomento e Defesa da Produção Animal celebrados com os governos locais.

Falando à reportagem, o sr. Honorato de Freitas explicou que, em face das determinações recentes do govêrno federal, regulando a admissão de pessoal nas antigas verbas 3 e 4, necessário se fazia um contato com os executores de Acôrdo, para que se pudesse estabelecer uma unidade absoluta de trabalho. Lembrou-nos, a seguir, o sr. Honorato de Freitas, que as repartições de fomento e defesa de produção animal vegetal, do Ministério da Agricultura, lutam com enormes dificuldades de material e pessoal, pois ao mesmo tempo que seu campo de ação se espraia, vão surgindo novas doenças e pragas, que urge combater sem delongas, trazendo prejuízos à lavoura e à pecuária. Ao mesmo tempo — frisou — sem poder admitir e tendo que dispensar alguns servidores já em trabalho, essas repartições vêem-se a braços com sérias dificuldades para atender, com eficiência, a tôdas as solicitações que lhes são feitas. Concluindo, o diretor do Pessoal fêz sentir que a solução do problema só será obtida com a conclusão e aprovação, pelo Congresso, do Plano de Reclassificação de Cargos e Funções para o Serviço Público, pois que os atuais dispositivos legais impossibilitam a admissão de novos funcionários, malgrado as vagas ocorridas e as prementes necessidades para a execução dos serviços, cada vez mais reclamados pelas populações rurais.

MERCADO DO CÁFÉ

I — MOVIMENTO NOS PORTOS

No dia 31 de julho último, foram negociadas com o exterior, 15.098 sacas de café, sendo 3.866 em Santos, 2.552 no Rio, 2.605 em Vitória, 5.700 em Paranaguá e 375 em Salvador.

Na mesma data, foram despachadas para exportação 29.173 sacas, sendo 16.845 em Santos, 7.358 no Rio, 1.063 em Vitória, 3.844 em Paranaguá e 63 em Recife.

Ainda no mesmo dia, os embarques para o exterior atingiram .. 15.394 sacas, sendo 18.292 em Santos, 16.225 no Rio, 15.370 em Vitória, 65.906 em Paranaguá e 025 em Salvador.

Até a data em referência, foram embarcadas 1.306.640 sacas, sendo 1.275.374 para o exterior e, vendidas no referido mês 1.231.784 sacas, restando um saldo a embarcar de 2.304.779 sacas.

Canceladas — 0/138 sacas no Rio; 0/16.166 sacas — Retornadas à posição no Rio.

II — VENDAS PARA EXPORTAÇÃO

Nos dias 30 e 31 de julho último, foram vendidas para exportação 19.609 sacas na praça de Santos, 6.252 na do Rio, 1.750 na de Paranaguá e 6.485 na de Vitória, as quais renderam em cambiais:

Santos — 881.496,00 dólares americanos; 20.820,00 dólares convênio sôbre a Argentina; 17.109,05 sôbre o Japão; 146.040,00 sôbre a Tcheco-Eslováquia; 948.219,60 coroas dinamarquesas; 28.312,20 coroas suécas; 16.226.200,00 francos franceses; 2.559-12-01 libras esterlinas; 260.397,70 marcos e ..... 165.450,00 florins.

Rio — 21.820,50 dólares americanos; 91.725,00 dólares convênio sôbre a Argentina; 37.650,00 sôbre o Uruguai; 185.784,00 coroas dinamarquesas; 735.000,00 francos belgas; 23.162.508,00 francos franceses; 2.637.18-07 libras esterlinas; 8.481-06-01 libras islandesas e .. 488.708,31 marcos.

Paranaguá — 91.664,10 dólares americanos e 53.831,25 florins.

Vitória — 191.025,00 dólares convênio sôbre a Argentina; 54.910,00 sôbre o Uruguai; 14.205.966,00 francos franceses; 1.386-14-00 libras esterlinas; 156.060,00 marcos e 3.397.500,00 liras.

Bôlsa de Gêneros Alimentícios do Rio de Janeiro

Cotações de Mercadorias no Disponível, em dados coligidos em 7-8-56 — Boletim n.º 58

ARROZ DE GRAOS LONGOS

Minas, Goiás e São Paulo (Amarelão):	
1 Extra (C)	1.020/1.050
2 Especial (C)	960/ 980
3 Superior (C)	840/ 850
4 Bom	Nominal
5 Regular	Nominal
Rio Grande do Sul (Tipo Amarelão):	
1 Extra (C)	860/ 880
2 Especial (C)	820/ 840
3 Superor (C)	700/ 720
Bom (C)	620/ 640
5 Regular	Nominal
Santa Catarina (Tipo Amarelão):	
Santa Catarina (Tipo Amarelão):	
1 Extra (C)	900/ 920
2 Especial (C)	820/ 340
3 Superior (C)	740/ 760
4 Bom	Nominal
5 Regular	Nominal
Estado do Rio (Miracema):	
1 Extra (C)	800/ 820
2 Especial (C)	750/ 760
4 Bom	Nominal
4 Bom	Nominal
5 Regular	Nominal
Pará (Tipo Amarelão):	
1 Extra	Nominal
2 Especial	Nominal
3 Superior	Nominal
Sergipe e Alagoas (Tipo Amarelão):	
1 Extra	Nominal
2 Especial	Nominal
3 Superior	Nominal
ARROZ DE GRÃOS MÉDIOS	
Minas, Goiás e São Paulo (Agulha):	
1 Extra	Nominal
2 Especial	Nominal
3 Superior	Nominal
Rio Grande do Sul (Blue-Rose):	
1 Extra (C)	.../ 700
2 Especial (C)	670/ 680
3 Superior (C)	640/ 650
4 Bom (C)	560/ 570
5 Regular (C)	520/ 530
Santa Catarina (Agulha):	
1 Extra	Nominal
2 Especial	Nominal
3 Superior	Nominal
Estados do Norte:	
Pará (Agulha):	
1 Extra (C)	680/ 700
2 Especial (C)	620/ 640
3 Superior (C)	580/ 600
Sergipe e Alagoas (Agulha):	
1 Extra	Nominal
2 Especial	Nominal
3 Superior	Nominal
ARROZ DE GRÃOS CURTOS	
Rio Grande do Sul (Japonês):	
1 Extra (C)	620/ 630
2 Especial (C)	700/ 810
3 Superior (C)	570/ 580
4 Bom	Nominal
5 Regular	Nominal
Maranhão (Japonês):	
1 Extra	Nominal
2 Especial (C)	580/ 590
3 Superior (C)	560/ 570
ARROZ 3/4 OU CANJICÃO	
Minas, Goiás, e São Paulo:	
Extra (C)	540/ 550
Especial (C)	480/ 490
Rio Grande do Sul:	
Extra (C)	480/ 500
Especial (C)	430/ 440
MEIO ARROZ OU CANJICA	
Minas, Goiás e São Paulo:	
Extra (F)	400/ 420
Especial (F)	340/ 360
Rio Grande do Sul:	
Extra (F)	450/ 470
Especial (F)	400/ 420

QUIRERA OU CANJIQUINHA

Extra (F)	.../ 310
Especial (F)	.../ 300
BANHA	
Rio Grande do Sul:	
Latas 20 Ks. Cx. (C)	2.480/2.500
Latas 2 Ks. Cx. (C)	.../2.550
Pacote 1 kg. Cx. (C)	2.540/2.550
Santa Catarina:	
Latas 20 ks. Cx. (C)	.../2.580
Latas 2 ks. Cx.	Nominal
Pacote 1 kg. Cx. (C)	.../2.600
BATATAS	
São Paulo:	
Florão (Nova)	Nominal
Especial (Nova) (F)	740/ 750
Primeira (Nova) (F)	640/ 650
Segunda (Nova) (F)	540/ 500
Rio Grande do Sul:	
Tipo 1	Nominal
Tipo 2	Nominal
Tipo 3	Nominal
Tipo 4	Nominal
CEBOLAS	
São Paulo e Paraná:	
Pêra	Nominal
Canária	Nominal
Rio Grande:	
Ilhas (C)	370/ 380
Norte (C)	430/ 450
Estados do Norte:	
Primeira (F)	11,50/ 12,00
FEIJÃO PRÊTO	
Rio Grande do Sul (P. Alegre):	
Polido	Nominal
Paraná e Santa Catarina:	
Polido	Nominal
Comum	Nominal
Zona da Mata (Mineiro):	
Polido (Novo) (Fx)	900/ 920
Comum (Fx)	820/ 850
Triangulo e Goiás (Uberabinha):	
Comum (Novo) (Fx)	950/ 980
FARINHA DE MANDIOCA	
Rio Grande do Sul:	
Extra (C)	290/ 295
Especial (C)	280/ 285
Santa Catarina:	
Extra (C)	290/ 295
Especial (C)	280/ 285
MILHO	
Amarelinho (F)	.../ 310
Amarelo (F)	.../ 300
Amarelão (F)	.../ 270
Mesclado Minas Norte: (F)	.../ 270
AMENDOIM	
São Paulo:	
Com casca	Nominal
Sem casca	Nominal
Rio Grande Sul:	
Com casca	Nominal
Sem casca	Nominal
BAGRE SÊCO (SALGADO)	
Rio Grande do Sul:	
Miúdo	Nominal
Médio	Nominal
Graúdo	Nominal
SEMENTES OLEAGINOSAS	
Mamona graúda	Nominal
Mamona miúda	Nominal
Babaçú (Sos. 60 ks (F)	.../1.250
Tucum (Sos. 60 ks. (F)	700/ 720
RESÍDUOS DE FRIGORÍFICOS	
Farinha de sangue kg.	Nominal
Farinha de carne (55/60 %) kg. (F)	7/ 7,20
Farinha de carne (45/55 %) kg (F)	5,4/ 5,50
Farinha de fígado kg (C)	8/ 8,50
Farinha de ôsso calcinado Kg. (C)	3/ 3,50
Farinha de ôsso não calcinado	Nominal
FEIJÕES DIVERSOS	
Feijão branco graúdo	Nominal
Feijão branco graúdo (F)	900/ 920
Feijão cavalo claro	Nominal
Feijão enxôfre	Nominal
Feijão chumbinho (Fx)	700/ 710
Feijão manteiga (F)	960/1.000
Feijão mulatinho novo (C)	700/ 720
Feijão fradinho	Nominal
CHARQUE	
Rio Grande, bovino, kg. (C)	38/ 39,00
Rio Grande, carneiro kg. (C)	28/ 30,00
Estados Centrais (C)	38/ 39,00
MANTEIGA	
Goiás:	
Lata 10 ks. kg. (C)	60/ 62,00
Lata 1 kg. (C)	60/ 62,00
Minas Gerais:	
Lata 10 ks. kg. (C)	62/ 64,00
Lata 1 kg. (C)	62/ 64,00
SALGADOS	
Toucinho bc. salgado kg. (C)	38/ 39,00
Toucinho lombo c/cost. Kg. (C)	37/ 38,00
Toucinho lombo s/cost. kg. (C)	38/ 39,00
Toucinho barriga c/cost. kg. (C)	.../ 37,00
Lombo salgado Kg. (Fx)	30/ 31,00
Pés kg. (C)	19/ 20,00
Orêlhas kg. (C)	26/ 27,00
Rabos kg. (C)	35/ 36,00
Costelas kg. (Fx)	24/ 25,00
Bacon defumado (pano)	Nominal
Bacon defumado (papel) kg. (C)	48/ 50,00
Salame defumado (papel) (C)	82/ 83,00
PRODUTOS DIVERSOS	
Alfafa kg. (C)	.../ 3,80
Alfafa do Cal kg. (C)	.../ 3,90
Alpiste Nacional (C)	27/ 28,00
Ervilha partida kg. (C)	26/ 27,00
Fécula de mandioca, kg (C)	.../ 10,00
Oleo de Babaçu, c/ vas. kg. (F)	.../ 42,00
Oleo de Babaçu s/ vas. kg. (F)	.../ 41,00
Oleo de Mamona c/ vas. kg.	Nominal
Oleo de Mamona s/ vas. kg.	Nominal
Pimenta do Reino, kg (C)	.../ 95,00
Polvilho Kg. (F)	.../ 7,00
Sagu Kg. (F)	9/ 10,00
Sêbo kg. (C)	.../ 26,50
Tapioca kg. (F)	.../ 12,50
Côcos (Disponível) (C)	.../ 500
Fubá de mandioca kg. (F)	230/ 240
Lentilha graúda	Nominal
Lentilha miúda	Nominal

A Bôlsa solicita aos senhores vendedores o favor de classificarem as mercadorias de acôrdo com este Boletim a fim de haver sempre bom entendimento entre vendedores e compradores.

A reprodução dêste Boletim será permitida sòmente conservando tôdas as suas características, mencionando ser fornecido pela Bôlsa de Gêneros Alimentícios do Rio de Janeiro.

FARMACIA
QUER VENDER OU COMPRAR? VISITE
MINERVINO
PRESIDENTE VARGAS, 529-8/1307
HORÁRIO: 9 ÀS 12 e DAS 17 ÀS 18

Banco Mercantil do Rio de Janeiro S. A.

RIO DE JANEIRO

CARTA PATENTE N.º 1.697 DE 17-10-1950

BALANCETE EM 31 DE JULHO DE 1956

ATIVO			PASSIVO		
A — DISPONÍVEL		Cr$	**F — NÃO EXIGÍVEL**		Cr$
CAIXA			Capital	35.000.000,00	
Em moeda corrente		41.784.352,80	Aumento de capital	—,—	35.000.000,00
Em depósito no Banco do Brasil		102.477.936,70	Fundo de reserva legal		5.300.000,00
Em depósito à ordem da Sup. da Moeda e do Crédito		9...9.403,50	Fundo de previsão		10.108.000,00
Em outras espécies		2.157.457,10	Outras reservas		—,—
		155.528.750,10			50.408.000,00
B — REALIZÁVEL			**G — EXIGÍVEL**		
Letras do Tesouro Nacional (inclusive Cr$ 5.000.000,00 depositadas a/o. da SUMOC		25.000.000,00	DEPÓSITOS		
Empréstimos em C/ Corrente	44.894.426,20		**à vista e a curto prazo:**		
Empréstimos Hipotecários	—,—		de Poderes Públicos	—,—	
Títulos Descontados	252.987.317,80		de Autarquias	46.482.941,80	
Letras a receber de C/própria	230.709,50		em C/C Sem Limite	150.802.643,90	
Agências no País	—,—		em C/C Limitadas	155.070.599,80	
Correspondentes no País	17.313.943,60		em C/C Populares	21.279.301,50	
Agências no Exterior	—,—		em C/C Sem Juros	6.424.406,60	
Correspondentes no Exterior	—,—		em C/C de Aviso	—,—	
Outros valores em moeda estrangeira	—,—		Outros depósitos	9.450.885,90	391.520.779,50
Capital a realizar	—,—		**a prazo:**		
Outros créditos	240.492,20	315.638.889,30	de Poderes Públicos	—,—	
Imóveis		3.907.884,40	de Autarquias	—,—	
Títulos e valores mobiliários:			de diversos:		
Apólices e Obrigações Federais, inclusive as do valor nominal de Cr$ 4.500.000,00 depositadas no Banco do Brasil S. A. à ordem da Sup. da Moeda e do Crédito	6.971.917,30		a prazo fixo	50.681.161,20	
Apólices e Obrigações Federa's	—,—		de aviso prévio	15.305.598,30	
Apólices Estaduais	306.000,00		Outros depósitos	—,—	
Apólices Municipais	158.545,00		Letras a Prêmio	44.161,70	66.030.921,20
Ações e Debêntures	18.256.941,00	25.693.403,30			457.551.700,70
Outros valores		370.240.177,00	OUTRAS RESPONSABILIDADES		
C — IMOBILIZADO			Títulos redescontados	—,—	
Edifícios de uso do Banco	5.509.429,50		Obrigações diversas	—,—	
Móveis e Utensílios	527.058,80		Letras a Pagar	—,—	
Material de expediente	282.305,30		Letras Hipotecárias	—,—	
Instalações	—,—	6.318.793,50	Agências no País	—,—	
D — RESULTADOS PENDENTES			Correspondentes no País	3.994.522,50	
Juros e descontos	1.527,20		Agências no Exterior	—,—	
Impostos	21.383,20		Correspondentes no Exterior	—,—	
Despesas Gerais e Outras Contas	2.576.892,80	2.599.803,20	Ordens de pagamento e outros créditos	1.372.918,90	
E — CONTAS DE COMPENSAÇÃO			Dividendos a pagar	1.109.691,50	6.477.132,90
Valores em garantia		180.440.370,70			464.028.833,60
Valores em custódia		1.142.804.173,00	**H — RESULTADOS PENDENTES**		
Títulos a receber de C/Alheia		29.801.513,60	Contas de resultados		20.250.690,30
Outras contas		10.900.500,00	**I — CONTAS DE COMPENSAÇÃO**		
		1.363.946.557,30	Depositantes de valores em gar. e em custódia		1.323.244.543,70
		1.898.634.081,20	**Depositantes de títulos em cobrança:**		
			do País	29.801.513,60	
			do Exterior	—,—	29.801.513,60
			Outras contas		10.900.500,00
					1.363.946.557,30
					1.898.634.081,20

Rio de Janeiro, 7 de agôsto de 1956.

DR. JOÃO RIBEIRO JÚNIOR — Presidente.
DERVAL LISBOA — Diretor.
TANCREDO M. DE ANDRADE — Contador (Reg. C.R.C. 12.103).

30939

EXCURSÃO EXTRA À ITÁLIA
Programada pela CIELMAR e patrocinada pelo FANFULLA
Para italianos, filhos de italianos e simpatizantes ao preço excepcional de
Cr$ 64.000,00
— Saída: 25 de setembro com o transatlântico "Augustus".
— Percurso terrestre em ônibus de luxo.
— Duração: 51 dias.
— Possibilidade de ficar na Itália dois meses a mais para visitar os parentes.
— Possibilidade de prolongar a excursão com visita a diversos Países europeus.
— Recepções oficiais.
— Alojamento em ótimos hotéis com pensão completa.
CIELMAR
Agência Geral (Dep. Cielmar)
Hotel Ambassador — Fones: 42-9918 e 32-8181
RIO DE JANEIRO
São Paulo — Belo Horizonte — Curitiba — Pôrto Alegre
34861

LIVROS USADOS
Compro qualquer qualidade. Pago bem. Atendo a domicílio. Rua México, 148 sobreloja.
Telefone: 22-6946

MOEDAS ANTIGAS
Compro brasileiras e estrangeiras de qualquer metal — Rua México 148 Sobreloja.
Telefone: 22-6946
12007

LIVROS USADOS
Compro qualquer quantidade. Pago bem. Atendo a domicílio.
Tel. 37-2767 — MELLO
5872

ROUPAS USADAS
COMPRO A DOMICILIO
Pago por um terno Cr$ 800,00. Com apresentação dêste anúncio pago mais 10% - 22-1683
10129

ELEVADOR — OPORTUNIDADE
Vendemos p/10 passageiros. Estado de novo; Garantido. Motivo de fôrça maior. Tratar — 52-0961 — 42-3293.
16800

MALAS VELHAS
Conserta-se qualquer tipo de malas e compra-se malas americanas de porão. — Telefone: 22-0743 — Sr. Pedra.
11046

BLUSAS PARA REVENDEDORES
Importante fábrica de blusas de luxo vende diretamente aos revendedores. Preços baratíssimos de fábrica. Estoque permanente e uma organização perfeita para atender os revendedores e lhes facilitar. Não perca um só instante, veja logo a "coleção" a mais atraente, até então nunca vista.
RUA ASSEMBLÉIA, 51
2.º andar — esquina da Rua da Quitanda
10149

SERVIÇOS PARA CARPINTEIROS
Procura-se oficina de Carpintaria que possam aceitar serviços para confecções de brinquedos, móveis e cadeiras infantis — Dirigir-se a SOBRINCA S.A. - Rua Pereira Nunes 118-120.
87813

VARANDAS
(ENVIDRAÇAMENTOS)
Fábrica "São José", projeta e executa com esquadrias de madeira, qualquer tipo de envidraçamento de varanda. Não exigimos pagamentos antecipados. Orçamento inteiramente sem compromissos. — M. A. GUAZZI.
Escritório — Avenida Graça Aranha, 19 — 5.º andar — Grupo 504 — Sala D-1 — Tels.: 42-5298.
Fábrica — Rua Mercúrio, 53 — Tel.: P. S. 1 — Mesquita — ESTADO DO RIO.
24033

LAVA-SE TAPETES
CORTINAS
FICAM NOVOS
LAVAGEM E CONSERTOS
COPACABANA
CASA "JÚLIO"
TELEFONE: 27-7195
15986

TAPETES OFICINA
LAVA-SE E TINGE-SE
Consertos em tapetes Persas, Chineses, Gobelins, Santa Helena, Nacionais, etc. Limpeza de forrações no local com máquinas americanas. Orçamento sem compromisso.
RUA SANTO AMARO, 121
Tel.: 25-7756 76487

CR$ 1.000,00
Tinturaria Aliança compra as suas roupas usadas de homens, senhoras e crianças — Vamos a seus domicílios. Telefonar para 22-4846, Avenida Mem de Sá, 103 — 52-7964.
16922

RAFIA ITALIANA
Vendemos um lote de rafia italiana, diversas côres, recém-chegadas da Itália. Oportunidade excepcional. Av. Almte. Barroso, 91 sala 709 das 14 às 17,30 horas.
20629

SELIM FRANCÊS
Vende-se um de Saumur com mala própria de Louis Vuitton de Paris. "Gip" rua do Carmo 9, 6.º andar.
16868

PINTURAS EM GERAL
Reforma-se prédios e apartamentos inclusive móveis laqueados. Telefone 22-5802. — Sr. Archimedes.
20634

REPRESENTAÇÕES
Firma de São Paulo procura no Rio de Janeiro representante habilitado no ramo de confecções de camisas para representá-lo. Escrever para São Paulo, rua José Paulino 525. "Camisas Relatex".
10146

RESTAURADOR
Italiano, especialista, restaura bem objetos de porcelana, louça e cerâmica de valor artístico, também compra. Atende pelo fone 26-2985.
19546

O ROLLAS — ALUGA
Smokings, casacas, fraques, cartolas, chapéu côco, summer-jacks, paletó mescla e calça listrada para casamentos, bailes, passeios, etc., no rigor da moda. Rua dos Arcos, 18 — 5º. andar — Tem elevador. — Também compra — ROLLAS.
Rollas — Tel.: 32-6414
8993

PEDICURO CALISTA
Calos, cravos, esponjas, parasitas, unhas encravadas, verrugas, plantar-ôlho-de-perdiz, indolor — Rua Gonçalves Dias, 30-A, junto à Confeitaria Colombo, sala 42, 4.º — Telefones: 42-9661 e 38-7621 — ANIBAL RODRIGUES.
08624

COMPRA-SE TUDO
Máquinas de costura, de escrever, rádios, geladeiras, enceradeiras, ventiladores, cristais, porcelanas e tudo que represente valor. Paga-se bem.
Telefone: 43-7180

CUPIM
EXTERMINAÇÃO A DOMICILIO
Baratas, Ratos, Pulgas, etc.
Garantia de 6 a 12 meses. Cupim 5 anos. RUGANI & CIA. LTDA. — Rua São José, 90 — Sala 1.205 — Tels. 22-0873 e 22-3289
16847

Espingardas de CAÇA
De todos os tipos e calibres, de dois canos de dobrar Cr$ 3.900,00, de 2 canos meia platina Cr$ 8.500,00 com platina completa desde Cr$ 10.800,00, com 2 pares de canos laterais ou sobrepostos, (caça, tiro aos pombos e patos) desde Cr$ 16.000,00.
De fabricação espanhola das afamadas marcas AYA, BOSTON e LAURONA, temos em stock permanente, qualquer tipo de arma que você desejar. — Precisamos agentes nas cidades do interior, escreva ainda hoje para os DISTRIBUIDORES GERAIS
INTERAM, IMPORTADORA LTDA.
Rua México, 41 - 11º - Grupo 1.107
RIO DE JANEIRO

MASSAGEM FINLANDESA
Alma Bendix, enfermeira, massagista dipl. na Alemanha e registr. Massagens médicas e estéticas. Aparelhagem portátil, só para senhoras. Tel. 37-1875, chamar a massagista.
5928

Meias Nylon
Teia de Aranha 80 cruzeiros, malha 60 a 60 cruzeiros. CASA ZILDA, Rua Santana, 223.
21077

Gás Gaste pouco com Cr$ 20,00
GASISTA CARLOS OU CASTRO — Tel. 28-2558
Com 20 cruzeiros V. S. terá seu fogão limpo, sem escapamento e regulado o que diminuirá de 30 a 50 por cento de economia, reforma fogões, aquecedores. Atendem-se todos os bairros.
8116

ASTENIA SEXUAL
Voronof revolucionou a Medicina demonstrando a possibilidade da restauração das energias perdidas e do vigor sexual. Chamamos pois a atenção da classe médica para a fórmula do TONOKLEN (comprimidos), destinada à restauração das funções genitais. Nas drogarias ou pelo reembôlso. Caixa Postal 4 — Tijuca — Rio. Tel. 48-3087 — Peçam literatura.
5087

COLCHÕES
Reforma-se e faz novo a domicílio, de crina, cabelo, cearina e cortiça. — Telefone: 26-5529 — MARTINHO.
10094

FAQUEIRO DOURADO
Vendo "Diriste" com 108 peças. — Telefonar 27-3217.
27848

forzaro ind. e com. MOVEIS
CONFÔRTO E BELEZA SOB MEDIDA
MÓVEIS ESPECIAIS
R. LINO TEIXEIRA, 14
R. SEN. DANTAS, 80 - 18.º
TEL.: 42-9899

FRALDAS MOLHADAS
NO INVERNO, NOS DIAS DE CHUVA É QUANDO O BEBÊ MOLHA MAIS, MAMAE PODE FACILMENTE RESOLVER ÊSTE PROBLEMA COM O NOTÁVEL ENXUGADOR
"LATO"
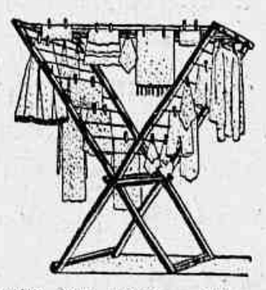
Portátil, leve, prático. — Cabe em qualquer lugar e seca uma grande quantidade de pequenas peças, em pouco tempo. — Cr$ 380,00
Adquira hoje mesmo, o enxugador "LATO"
IPAMA LTDA.
AV. FRANKLIN ROOSEVELT, 115 — GRUPO 1.101 — TEL.: 32-3335
33903

OFERECE-SE BONS CONTRATOS DE PUBLICIDADE
Profissional competente e com larga prática e conceito, com enormes relações nos meios comerciais, industriais e políticos, possuindo corretores próprios e agentes em todo o interior, oferece-se para arrendar a publicidade de jornal ou revista desta Capital, dando tôdas as referências e garantias de ótima produção. Cartas para a portaria dêste jornal sob o número 14050.
14050

Grupo de capitalistas norte-americano quer financiar importações de matéria-prima e maquinaria para indústrias.
Inclusive compras de P. V. C.
Sòmente ofertas sérias queiram ser dirigidas para a Caixa Postal n.º 29 — Agência Copacabana.
14006

Cuidado com o seu documento militar

Aviso da 1.ª C. R. aos interessados

Todo brasileiro alistado ou não deverá considerar-se convocado para o Serviço Militar no ano civil em que completar 19 (dezenove) anos de idade independentemente de Editais, Avisos ou Notificações.

Os cidadãos da classe de 1938, que ainda não se alistaram e residem nos bairros de Centro, Candelária, Santa Rita, Sacramento, São José, Gamboa, Sant'Ana, Espírito Santo e ilhas do D. Federal, devem procurar a 1a. Delegacia de Recrutamento — Praça da República número 197.

Retificação de nome — Os cidadãos que são reservistas e desejam retificar em seus certificados de reservistas, o nome, idade, filiação, etc., devem procurar a Diretoria-Geral do Serviço Militar, 5.º andar do Ministério da Guerra, Ala Marcílio Dias, com certidão de idade, "Verbo Ad Verbum", com firma reconhecida.

Cuidado Cidadão: A 1a. C. R. não atende casos através de intermediários. O intermediário nada pode fazer. Todo cuidado é pouco, muitos pedem dinheiro para tratar de seu caso, nada pague. O próprio interessado e no horário já diversas vêzes publicado pode e é o único aceito para tratar da sua regularização com o Serviço Militar. Todos os documentos são gratuitos, exceto quando há multas a pagar.

Multas - Lei do Serviço Militar — Art. 127 — Quem não se alistar no prazo legal ou alistar-se mais de uma vez, pagará multa de .... Cr$ 10,00 (dez cruzeiros) a Cr$ ..... 50,00 (cinquenta cruzeiros); Art. 124 — O reservista que deixar de apresentar-se no dia do Reservista, sem motivo justificado pagará multa de Cr$ 50,00; Art. 128 — Quem não se apresentar a época de inspeção de saúde de sua classe, será considerado refratário e pagará multa de Cr$ 10 a 50,00; Art. 129 — Quem extraviar ou inutilizar o certificado de Alistamento pagará multa de 10 a 50,00; Art. 123 — Quem não fizer a comunicação de mudança de domicílio, pagará multa de 20 a 50 cruzeiros; Art. 136 — Ficarão isentos de pagamento de taxas e de multas aqueles que provarem sua condição de miserabilidade na forma da Lei.

Cuidado com seu documento militar — Cidadão tenha cuidado com seu certificado, não extravie, procure não rasgá-lo. Se por acaso isto acontecer procure requerer uma segunda via, o mais depressa possível à C.R. Caso seja de fora do Distrito Federal e ao sair de sua localidade deixou de comunicar a mudança de domicílio, o seu requerimento de segunda via demorará algum tempo em virtude do pedido de informações que a C.R. terá de fazer a sua congênere do Estado onde você prestou o seu serviço militar. Algumas vêzes a demora é grande devido as comunicações difíceis e demoradas.

Certificados à disposição — Encontra-se na 1a. C. R., com o capitão Arnaldo, à disposição dos interessados os seguintes certificados de reservista e alistamento militar: Certificado de 3a. categoria de Geraldo Cardoso dos Santos filho de Paulo Cardoso dos Santos e Malvina Maria dos Santos: certificado de alistamento de Antônio Leandro, filho de Malvina Ferreira.

NOVO PÔSTO DO SERVIÇO DE INFORMAÇÕES AGRÍCOLAS

Já se acha em funcionamento, no pavimento térreo do edifício-sede do Ministério da Agricultura (Largo da Misericórdia), o novo pôsto de vendas de publicações e de informações ao público em geral, mantido pelo S.I.A. Nesse pôsto, no horário normal do expediente do Ministério serão prestados esclarecimentos às partes sôbre assuntos relacionados com as atividades do Serviço de Informação Agrícola, sendo as mesmas orientadas e encaminhadas às diversas seções ou departamentos a que estejam afetos os assuntos pelos quais se interessam

Ali serão, também, encontrados, para vendas a preços de custo, exemplares de tôdas as publicações editadas pelo S.I.A., nas diversas séries mantidas por aquêle organismo e versando assuntos técnicos, de documentação e outros relacionados com as atividades do Ministério da Agricultura.

Criselide Peçanha Póvoa

(NEREU)

Seus filhos, noras e irmãos convidam para a missa de sétimo dia a ser rezada sábado dia 11 às 9 horas na Catedral de Petrópolis. Penhorados agradecem. 27034

ATOS RELIGIOSOS

HANS ALFRED LEEMANN

(MISSA DE 7.º DIA)

Heinrich Leemann-Schmid, (Kilchberg-Suíça), Ernesto Leemann, senhora e filho, (Rio), e Gustavo Leemann, senhora e filha, (São Paulo), convidam parentes e amigos para a missa que será realizada, pelo eterno repouso de sua boníssima alma, amanhã, sexta-feira, dia 10, às 10,30 horas, na Igreja do Carmo, à Rua 1.º de Março. 34647

FRANCISCA FONTENELLE BEZERRIL

(TIA FRANCISCA)
(MISSA DE 7.º DIA)

Seus sobrinhos agradecem as demonstrações de pezar pelo falecimento de sua querida TIA FRANCISCA e convidam os parentes e amigos para a missa de 7.º dia que farão celebrar (amanhã), sexta-feira, dia 10, às 10,30 horas, no Altar-Mór da Matriz de Santa Rita (Largo de Santa Rita). 24646

ADESTODEM SPINELLI

Paulita Guimarães Spinelli e família agradecem as condolências recebidas por ocasião do enterramento e da missa de sétimo dia, do seu bom e saudosíssimo ADÊS e, de novo, convidam seus amigos e parentes para a missa de trigésimo dia, que, por sua alma, mandam celebrar na igreja de São Francisco de Paula, dia 10 do corrente, às 11 horas, no altar-mor. Por êste ato de fé cristã, penhorados agradecem. 14037

JULIÃO ANTONIO LOUZA

(MISSA DE 2.º ANIVERSÁRIO)

Aurora Louza, filhas, genros e netos convidam os demais parentes e amigos para assistirem a missa que em intenção da alma do seu pranteado espôso, pai, sogro e avô — JULIÃO ANTONIO LOUZA — mandam celebrar, amanhã, dia 10, às 9,30 horas, na Igreja de São Francisco de Paula. Antecipadamente agradecem a todos que comparecerem a êsse ato de piedade cristã. 20633

HANS ALFRED LEEMANN

(MISSA DE 7.º DIA)

Eugênio Veiga Giraldez, senhora e filhos, convidam parentes e amigos para a missa que será realizada em sufrágio da alma de seu boníssimo cunhado e tio, amanhã, sexta-feira, dia 10, às 10,30 horas, na Igreja do Carmo, à Rua 1.º de Março.

HANS ALFRED LEEMANN

(MISSA DE 7.º DIA)

Amélia Veiga Leemann, Dolores Leemann Ayres da Motta e Jorge Ayres da Motta, convidam parentes e amigos para a missa que em sufrágio da alma de seu bonissimo esposo, pai e sogro, farão realizar amanhã, sexta-feira, dia 10, às 10,30 horas, na Igreja do Carmo, à Rua 1.º de Março. 34556

DR. STEFAN CZEKANSKI

Príncipe Alexander Czartoryski, Richard J. Gorian e família, Kazimierz Becher e família, amigos do querido e saudoso DR. STEFAN CZEKANSKI, vêm comunicar a todos os demais amigos e parentes o seu falecimento ocorrido dia 7 do corrente, na cidade de Arapongas (Paraná). 10223

Ismael Chaves Barcellos

(MISSA DE 7.º DIA)

Comércio e Representação Calmon de Britto, Ltda., e João De Agostini, tem o pezar de comunicar o falecimento no dia 1 do corrente, na cidade de Pôrto Alegre, do SR. ISMAEL CHAVES BARCELLOS, chefe de Chaves & Almeida S.A. — S.A. Cia. Lanifício São Pedro e Cia. Lanifício São Paulo e convidam seus parentes e amigos para assistirem a missa de 7.º dia, que mandarão celebrar pelo eterno descanso de sua boníssima alma, amanhã, sexta-feira, dia 10, às 10,30 horas, no altar-mor da Igreja de N.S. da Conceição e Boa Morte (Rosário — Esquina de Avenida), pelo que desde já agradecem aos que comparecerem a êsse ato religioso.

Ismael Chaves Barcellos

(7.º DIA)

Luiz de Góes Calmon de Britto e senhora, Francisco Assis Calmon de Britto e família, Geraldo Calmon de Britto e família, convidam os parentes e amigos do Sr. ISMAEL CHAVES BARCELLOS, para assistirem à missa de 7.º dia, que mandarão celebrar, amanhã, sexta-feira, dia 10, às 10,30 horas, na Igreja de N. S. da Conceição e Boa Morte (Rosário, esq. Avenida) por alma daquele pranteado amigo. Desde já agradecem os que comparecerem a êsse ato religioso. 34557

Ismael Chaves Barcellos

(7.º DIA)

Ewalde Possolo e família e Sergio Ewalde Possolo, convidam seus parentes e amigos, para assistirem à missa de sétimo dia que mandarão celebrar amanhã, sexta-feira, dia 10, às 10,30 horas, na Igreja de Nossa Senhora da Conceição e Boa Morte, por alma de seu pranteado amigo ISMAEL CHAVES BARCELLOS, pelo que antecipadamente agradecem aos que comparecerem a êsse piedoso ato. 34557

LEONEL WASHINGTON SOARES PINTO

(FALECIMENTO)

Sua Família comunica o seu falecimento ocorrido ontem e convida os parentes e amigos para o entêrro que sairá da Capela do Cemitério de São Francisco Xavier hoje, às 16 horas, para a mesma necrópole. 81653

J. J. Bernardes Sobrinho

(MISSA DE 7.º DIA)

Dr. Ruy Bernardes, Dr. Leo Bernardes, D. Herondina Bernardes Carneiro Monteiro e seu espôso, Dr. Armando Carneiro Monteiro, D. Djanira Bernardes Pereira de Mello e seu espôso João Carlos Pereira de Mello, D. Lucia Léa Bernardes Santos e seu espôso sr. Golba Santos (ausentes) e os menores Maury e Magda, e seus netos agradecem as manifestações de pesar recebidas por ocasião do seu falecimento e convidam os parentes e amigos para assistirem à missa de 7.º dia que será celebrada às 11 horas, na Igreja do Bonfim, à Praça Serzedelo Correia, no Bairro de Copacabana. 10190

MARGUERITTE AMANDA CLENDINING

(FALECIMENTO)

John Clendining cumpre o doloroso dever de comunicar aos seus amigos o falecimento de sua pranteada espôsa MARGUERITTE AMANDA CLENDINING, ocorrido ontem, à Av. Epitácio Pessoa, 430, apto. 301, e convida-os para o entêrro que se realizará hoje, dia 9, às 12 horas, saindo o féretro da Capela de Real G randeza para o Cemitério de São João Batista.

LUIZA DUARTE

VIÚVA DO ALMIRANTE JOÃO GONÇALVES DUARTE
9.º ANIVERSÁRIO

Seus filhos, nora, netas e bisnetas convidam os demais parentes e amigos de sua inesquecível e saudosa mãe, sogra, avó e bisavó — LUIZA DUARTE — para assistirem à missa que mandam celebrar em intenção de sua boníssima alma, amanhã, dia 10, no altar-mor da Igreja da Candelária. Desde já agradecem a todos que comparecerem. 34643

EMÍLIA GUEDES DA FONSECA

(VIÚVA CORONEL ALFREDO DA FONSECA)
(MISSA 30.º DIA)

Dyrce Fonse Cassar e seu marido Salvador Cassar e parentes, na impossibilidade de agradecer pessoalmente a todos que compareceram ao entêrro e à missa de 7.º dia, bem como aos que enviaram flôres, cartões e telegramas, o fazem por meio dêste e convidam os demais parentes e amigos a assistirem à missa do 30.º dia que, em sua sufrágio da bonissima alma de sua idolatrada e querida mãezinha e sogra EMÍLIA, mandam celebrar amanhã, sexta-feira, dia 10 do corrente, às 10 horas, no altar de Nossa Senhora das Vitórias na Igreja de São Francisco de Paula, pelo que desde já agradecem aos que comparecerem a êste ato de fé cristã. 10224

Dr. Pedro Ernesto Baptista

14.º ANIVERSÁRIO DE FALECIMENTO

Viúva Pedro Ernesto, Odilon Baptista e família, Roberto Lemos e família (ausentes) reverenciando a saudosa memória de seu inesquecível chefe convidam seus parentes e amigos para a missa que por alma será celebrada amanhã sexta-feira 10 do corrente às 10,30 no altar-mor da Igreja de S. Francisco de Paulo.

Penhorados agradecem. 25000

CAP.-AV. HEITOR LUZ JORDÃO

América Jordão Luz, Alberto Jordão Filho e sra., Noé de Oliveira e sra., Dario Jordão e sra., Wilson Jordão e sra., José Marques Jordão e sra., dr. Aécio do Val Vilares e sra., Tte. Av. Antônio Claret Jordão e sra., profundamente agradecidos aos parentes, amigos e colegas do seu pranteado filho, irmão e cunhado, Cap. Av. HEITOR LUZ JORDÃO, bem como às autoridades civis e militares, especialmente da Gloriosa F.A.B. e do Território do Acre, na impossibilidade de fazê-lo pessoalmente, vêm manifestar-lhes o seu agradecimento e comunicar que fazem celebrar missa de 30º dia, na Igreja da Candelária, às 9,30 de hoje, 9 do corrente, no altar do S.S. Sacramento. 16889

A SÃO JUDAS TADEU

Agradeço a graça recebida
Maria Apparecida da Rocha 19950

Professor Plinio Olinto

(FALECIMENTO)

Zélia Fausto Olinto, Zorah Olinto Bahiana, Henrique Paulo Bahiana, Wilma Olinto Bahiana, espôsa, filha, genro e neta e demais parentes do PROFESSOR PLÍNIO OLINTO, comunicam seu falecimento ocorrido ontem e participam que o sepultamento se realizará hoje, em Petrópolis, saindo o féretro, às 14 horas, do Centro Médico de Petrópolis, à Rua Washington Luiz, 45, para o cemitério local. 81651

Santa Casa da Misericórdia do Rio de Janeiro

O nosso Prezado Irmão Provedor manda convidar todos os Irmãos que tiverem as qualidades exigidas no capítulo VI, secão III, do Compromisso, a comparecerem na Sala dos Despachos, na próxima sexta-feira, 10 do corrente mês, a fim, em Mesa, proceder-se ao recebimento e apuração de votos para a eleição dos Definidores que têm de servir no triênio Compromissório de 1956-1959.

Secretaria da Santa Casa de Misericódia, 7 de agôsto de 1956.

O Escrivão: — *Elysio Rodrigues Lima* 30961

Cesar Augusto d'Almeida e Silva

(FALECIMENTO)

Sua família comunica o seu falecimento ocorrido ontem e convida os demais parentes e amigos para o seu sepultamento, saindo o féretro de sua residência, à Rua Sebastião de Carvalho n.º 158 (Ramos) hoje, dia 9, às 16 horas, para o Cemitério de Inhaúma. 81649

ANÚNCIOS

COFRES "INTERNACIONAL"

Os cofres "Internacional" são garantidos contra fogo e roubo. Formidável sortimento de cofres e portas para casas fortes em todos os tipos e tamanhos para todos os preços. M. J. de Almeida & Cia.
Rua Luiz de Camões n.º 108 16742

COMPRA-SE TUDO

ROUPAS USADAS

Máquinas de costura, de escrever, rádios, geladeiras, enceradeiras, ventiladores, cristais, porcelanas e tudo que represente valor. Paga-se bem.
Telefone: 43-9232 22841

TERNOS USADOS

COMPRO A DOMICILIO
Pago até Cr$ 1.000,00
Tel.: 22-0423 27035

TERNOS USADOS

COMPRO A DOMICILIO
Pago até Cr$ 1.000,00
Telefone: 22-4435 12050

Ouro e Jóias

Colar de pérolas cultivadas — Senhora vende a particular um bonito, tôdas perfeitas. Preço de ocasião. — 6.000. Chamar D. Julia, 37-5207.

AUTOMÓVEIS DE OCASIÃO

CREVROLET — Vende-se um Conversível, modêlo 1954. Preço a combinar. Fone 34-7710, com sr. Joaquim das 19 às 21 horas. 33535 64

NASCH RAMBLER 1951 - Particular vende, capota de aço, pintura nova, pneus novos banda branca, motor e mecânica ótimos. Av. R. Branco 25 loja G. 13062 64

NOVO Motor Volkswagem 30 HP e Faróis vende-se telefone: 38-9336, diàriamente depois 19,00. 10080 64

HUMBER — 1951

Vende-se um em estado de novo, ver no pátio do Mosteiro S. Bento Telefonar 23-3691 e 42-9035 — Com sr. Guimarães. 16921 64

CHEVROLET — BEL-AIR 1955

Conversível — Zero Km. — Superequipado — Aceito troca. Tratar Rua México n.º 31-C — Tel. 52-8865.

OLDSMOBILE — 1956

Zero Km. — Super 88 — Holiday, sem coluna, 4 portas — Equipado, 2 côres — Vendo à vista — Aceito ofertas. Tratar tel. 26-2177. Desembaraçado legalmene, dou 4.ª via rosa e fatura consular. Também dou como entrada de apartamento na Zona Sul. Preço base do carro: 920 mil, do apto. 1 milhão 300 mil. 23993 64

RENAULT 4 CV — 1951
Mod. "Grand Luxe" Conversível

Particular vende ótimo estado, côr cinza claro, pouco rodado, pintura nova, pneus novos, banda branca, bateria nova, estofamento em couro, motor 100%, qualquer experiência. Preço base: Cr$ 110.000,00. Tratar pelo telefone: 30-2919 o u47-7434. Chamar o Sr Erwin. 11031 64

OLDSMOBILE 98
CONV. 1951

Motivo viagem, vende-se urgente, necessitando capota nova e pequena lanternagem. Mecânica 100%. Carro de um só dono. 230 mil, — 57-2421. 27912 64

Peugeot - 52

Camionete Pick-up 203 — Vende-se — Motor, pintura, forração etc. em ótimo estado. Preço único: 125 mil Cr$, ou troca-se por carro pequeno de passeio, mais ou menos na mesma base. Rua Anibal de Mendonça n.º 21. 27909 64

PEÇAS para "Prefect" vende-se — Corôa e pinhão, jogo de tuchos, guias de valvulas, starter do motor de partida e buchas de transmissão. Tel. 26-1647 — SR. GASTAL. 10165 64

FORD 51 — Vendo Cr$ 350.000,00 — Sedam 4 portas, rádio, banda branca, underseal, calhas cromadas, etc. O mais novo da cidade — Ver à Rua Vital Brasil, 23 — Niterói. 10195 64

COMPRO — BUICK

De 42/50 — Mesmo enguiçado. — Pago na hora. — Telefone: 29-1738 — Sr. Oswaldo. 13002 64

PROCURA-SE AUTOMOVEL

particular para alugar — Com Sr. CAMARA. Tel. 52-3349. 13 às 15 hs. 10191 64

ALUGAM-SE CARROS

Chapas particulares s/ chofer, americanos Mecânicos, equipados, modelos 52, 53, 54, 56. Informações: telefone: 46-8943 Avenida Prado Júnior, 145-A, Loja — Copacabana. 21046 64

CADILLAC ELDORADO 1953

Vendo, deslumbrante conversível, freio de ar, direção hidráulica, vidros rayban, finíssimo estofamento. Estado de zero km. Troco e facilito. Avenida Mem de Sá, 48.

OLDSMOBILE "98" 1950

Vendo, 4 portas, prêto, equipado, ótimo estado. Troco e facilito. Avenida Mem de Sá, 48.

OLDSMOBILE "88" 1951

Vendo, 4 portas, verde garrafa, luxuosamente equipado e absolutamente novo. Troco e facilito. — Avenida Mem de Sá, 48.

VANGUARD UTILITY 1951

Vendo 4 portas, excepcional estado de conservação. Troco e facilito. Avenida Mem de Sá, 48.

FORD CUSTOMLINE 1953

Vendo, 4 portas, azul, luxuosamente equipado, maravilhosa conservação, motor V-8, estado de zero Km. Troco e facilito. Av. Mem de Sá, 48.

CHEVROLET BEL-AIR 1953

Vendo, 4 portas, mecânico, equipado, inteiramente original de fábrica. Unico proprietário. — Preço: Cr$ .... 550.000,00. Av. Mem de Sá, 48. 13105 64

LOTAÇÃO e CAMIONETE

Um MICRO-ÔNIBUS Chevrolet 1954, para 20 passageiros. Uma CAMIONETE Chevrolet 1951, tipo jardineira, 2 portas, 8 passageiros. Tratar Av. Calógeras, 15 - 6.º andar — Telefone 22-7683. Sr. Guimarães. 14044 64

HYDRAMATIC

PARA CADILLAC — Vende-se novo na caixa — Telefone 42-8004. 10115 64

NÃO VENDA SEU AUTOMÓVEL

SE PRECISAR DE DINHEIRO

Resolvemos, AINDA HOJE, a sua situação financeira, com garantias recíprocas. Rua Evaristo da Veiga n. 35, sala 605, esquina da Rua Senador Dantas. Telefone 22-6180. 9045 64

AUTOMÓVEIS COMPRO

Mesmo enguiçado — Pago na hora — Telefone 29-1738 — OSWALDO — 20653 64

OLDSMOBILE 98 — 1953

Conversível — Superequipado — Power steering — Power brakers — vidros ray ban, etc. — Ótimo estado — Vendo melhor oferta. Tratar Dr. Luiz — Rua 19 de Fevereiro, 26 — Botafogo. 10231 64

PATROL

Vende-se uma SPEED-PATROL "Allis-Chalmers", modelo W. — Av. Calógeras, 15, 6.º andar — Tel. 22-7683 — Sr. Guimarães. 14045 64

CAMINHÃO FORD 1955

Rhein-Alemão — 6 toneladas de fábrica. Reduzida. Estado de novo. — Grande facilidade de pagamento. Tratar Rua México, 31-C. Tel. 52-8865. 13116 64

VENDE-SE Chevrolet 1954, 4 portas, Rádio, côr preto. Ótimo estado. Melhor oferta. Telefone 52-4141 ramal 32 entre 9 e 12. 16816 64

CADILAC 49 — Vendo urgente, em ótimo estado, modêlo 62, vidros automáticos, 4 pneus novos, banda branca e estofamento em perfeito estado. Telefonar para 46-6837. 34560 64

CHEVROLET

Vende-se Bel-Air 1945 — 4 portas, mecânico. Pouco uso. Henrique — 32-8011. 10177 64

COMPRO AUTOMÓVEIS

Qualquer marca, em qualquer estado, mesmo enguiçado. Pago na hora. Tel. 29-1738 — Oswaldo. 13001 64

CAMINHÃO MERCEDES FOURGON CREVROLET

Vende-se em ótimo estado. — Ver e tratar com sr. Lourenzo na garage Ita à Rua Marquês de Abrantes, nº. 102. 28088 64

DODGE — CORONET 2 PORTAS

Vende-se. — Local para ser visto: Travessa Rio Comprido, 13. — Tratar pelo telefone: 52-9158. 10127 64

FURGÕES

Diversos tipos e anos. Vendem-se por preços razoáveis. Ver e tratar com o Sr. Oswaldo, Campo de São Cristóvão, 48, Cia. de Cigarros Souza Cruz. 10071 64

HENRY JUNIOR — 1953

Com rádio, forração de couro, banda branca, ótimo estado geral. Av. Henrique Valadares n.º 135. — Tel. 42-3865. 21116 64

Odsmobile 1955

Com ar refrigerado — Estado de novo. — Vende-se hoje à Rua das Laranjeiras, 550, apartamento 1.203. 10106 64

PONTIAC — 1951

Vendemos parcialmente danificado, um Pontiac 1951, 4 portas, pela melhor oferta. Ver à Rua Costa Ferreira, 148 — Garage Central. — Ofertas com o Sr. Waldyr, na Rua do Ouvidor, 61, 3.º andar. 16786 64

SKODA — Vende-se por Cr$..... 165.000,00. Ver e tratar a rua Leite Leal, 135. 81526 64

AUSTIN A-40 — 1948 — Vende-se, 4 portas, estado de novo, 100% de máquina, lataria, pneus, etc. — Preço base Cr$ 120.000,00 à vista, ver à Rua Benjamin Constant, 33 — Garagem — Tratar com Izidoro — Tel. 43-6128, das 11 às 18 horas. 13148 64

ALUGUE UM AUTOMÓVEL

Dirija você mesmo. Chapas particulares. Ultimos modelos. Rua Francisco Otaviano, 35. Telefones: 27-8904 e 37-1470 — Copacabana. 10002 64

LINCOLN 49 - 50

8 cilindros, 4 portas, ótimo estado, trocamos ou facilitamos. Revendedores Ford — Rua do Rezende, 147. 76468 64

SAIAS PARA AUTOMÓVEIS

Cadillac — Chevrolet — Oldsmobile — Pontiac — Volkswagen — Ford — Mercury. — AUTO IMPORTADORA MERIDIONAL — Rua Barata Ribeiro, 197-A — 37-8762. 10031 64

HILLMAN — 1949

Vendo, motor 100%, com rádio, em ótimo estado. — Aceito oferta. — Cr$ 125.000,00. Telefone: 45-6330. Ver Senador Vergueiro, 114, apto. 1.102. 21117 64

MECÂNICA ESPECIALIZADA

Hidramatic — Carburador — Direção — Freios — Lanternagem — Pintura — Lavagem e lubrificação.
Av. Pres. Vargas, 3149. 10166 64

FORD VICTORIA — 1956

Fairlane. Hidramatic. Superequipado. Aceito troca. — Rua do México n.º 31-C. Tel. 52-8865. 13113 64

FORD-ANGLIA 1951

Vendo um à vista na base de Cr$ 95 mil. Em ótimo estado de máquina Tel. 47-4200. 16892 64
47-4200. 16892 64

CANOS DE DESCARGA E SILENCIOSOS

Vende-se e coloca-se com rapidez e perfeição. Pedimos marcar a hora. Lanterneiros. Pintores. Mecânicos. Rua Aires Saldanha n. 27 e 34-A — Copacabana — Tel. 47-7779. 84007 64

Seu carro vale uma fortuna

e está inteiramente à mercê dos ladrões! Ria-se dêles instalando Trave de Direção Meril, garantia absoluta contra roubo, — Auto Importadora Meridional, Rua Barata Ribeiro, 197-A — 37-8762. 10030 64

CHEVROLET

Vende-se um conversível modêlo 1954 em ótimo estado de conservação. Preço a combinar. Favor telefonar para 34-7710 com o Sr. Joaquim das 19 às 21 horas. 10093 64

FORD 1954

Vendemos ou trocamos, com 8 mil quilômetros rodados. Revendedores Ford — Rua do Rezende, 147. 76469 64

EMPREGOS DIVERSOS

SENHORA de meia idade, precisa-se, com urgência, para cuidar exclusivamente, de uma senhora idosa e doente. Não é doença contagiosa. Paga-se bem e pede-se referencia. Rua Tereza Guimarães, 148 aparto. 301 - Botafogo 13059 50

COPEIRA ARRUMADEIRA — Paga-se Cr$ 1.500,00. Tratar das 9 às 16 horas rua Paula Freitas, 21 com o porteiro. 81527 50

MAQUINISTA operador de caldeira precisa-se de um para caldeira automática, Ladeira do Barroso n.º 40 — Saúde. 33537 50

DATILOGRAFA — Precisa-se, cartas com referências das firmas que trabalhou, escolas que frequentou, idade, estado civil, endereço, fotografia, a carta de próprio punho. Caixa Postal 4151 Rio de Janeiro. 10147 50

SECRETARIA — Precisa-se estenodatilografa com pratica de serviço tratar Av. Pres. Vargas 435 s/602 A. 33540 50

CHEFE — Seção de vendas para Cia. Imobiliária precisa-se de um para chefiar seção de venda. Cartas para o n. 19.556 neste jornal. 33539 50

STENO - DATILOGRAFA francêsa precisa-se com prática com conhecimento em português. Fone 43-6542 e 23-3579 d. Carmem. 33542 50

MECANICO especialista em televisão precisa-se de um com prática de serviço carta para caixa postal 109. 33541 50

ACOMPANHANTE para senhora enferma, oferece-se — Tel. 23-5323. 19604 50

SOU ESCANDINAVO SOLTEIRO e alegre — Procuro emprego no Rio ou interior, onde posso aprender linguagem desta terra — Voltto Lantee — Rua Riachuelo 214, apto. 301. 10985 55

Empregos domésticos

PRECISA-SE empregada para ajudar em todo serviço de casal. Dormir no emprego. Ordenado a combinar. Rua do Russel, 32 apt. 904. - Gloria. 12012 51

EMPREGADA procura-se para Copacabana, para um casal — Ordenado a combinar — Apresentar-se com carteira ou referencias — Rua do Roosario 155 sjloja. 13027 51

CASAL estrangeiro sem filhos precisa empregada para todo serviço menos lavar e passar. Paga-se bem. Av. Visconde Albuquerque, 333 apto. 404. 10157 51

PRECISA-SE de empregada, não muito moça, com boas referencias, para serviço de senhora só. Paga-se Cr$ 1.000,00. Telefone: 37-6972 até 13 hs. 27932 51

PRECISA-SE casal, mulher cosinheira, e marido para copeirar e limpar, em casa de casal sem filhos — Sòmente serve com carteira e referencias — Apresentar-se à rua Saint Roman 285 (Copacabana). 13155 51

PRECISA-SE de empregada para todo serviço, de casal sem filhos — Rua Candido Mendes (Gloria) — Telefonar 42-5337. 19617 51

Cozinheiras

OFERECE cozinheira, arrumadeiras lavadeiras, babás e governantes com referências. Procurar de segunda a sábado. Telefonar 42-6967.

COZINHEIRA — Precisa-se de uma com prática. Pede-se referência, paga-se bem, tratar Rua Barão de Jaguaribe, 90 Ipanema. 10024 52

PRECISA-SE cozinheira para parte da manhã. Paga-se bem. Exige-se referencias. Av. Copacabana, 1107, apto. 901. 10066 52

PRECISA-SE cozinheira para trivial fino e que passe parte da roupa. Rua Souza Lima 5? apto. 101 — Cr$ 1.500,00. 27837 52

PRECISA-SE de boa cozinheira de forno e fogão preferindo-se que conheça bem o trivial americano. Pede-se referencias. Tratar a rua Desembargador Alfredo Russel 146, de 8 as 12 horas. 16920 52

COZINHEIRA — De forno e fogão precisa-se para casal sem filhos — Exige-se referencias. Rua Domingos Ferreira 226 apto. 1002 pela manhã. 27037 52

EMPREGADA — Precisa-se para cozinhar e lavar roupa miuda. Tratar pelo telefone 27-9408. 20707 52

COZINHEIRA — Precisa-se de forno e fogão para casa de familia. Paga-se bem. Praia do Flamengo 386 apto. 302 — Tel.: 26-4248. 10225 52

COZINHEIRA — Precisa-se de forno e fogão p| casa de grande movimento — Tratar pessoalmente a Av. Epitacio Pessoa 2316 — (J. Botanico).

PRECISA-SE cozinheira — Rua Bulhões Carvalho n. 404, casa 5, 47-4649 — Paga-se bem. 27820 52

Arrumadeiras e Copeiros

ARRUMADEIRA — Precisa-se de ótima aparência e educação apto. pequeno de sala e quarto. Pessoa só de respeito. Trabalhar parte da manhã ou à tarde. Paga-se bem. Tratar até 12 horas. Rua Joana Angélica 192 apto. 201. Praça N. S. da Paz. 27963 53

COPEIRO E ARRUMADEIRA — Legação estrangeira precisa serviço de um casal como acima. Salario Base Cr$ 5.000. Pede-se referências. Telefone 46-8779. 10074 53

COPEIRO — Precisa-se para casa de casal sem filhos, para limpar e copeirar — Apresentar-se à rua Saint Roman 285 (Copacabana). 13156 53

ARRUMADEIRA — Precisa-se de moça com prática — Avenida Vieira Souto 402, apto. 102 — Tel. 27-6784. 12060 53

Amas e Governantas

PRECISA-SE de babá com prática e referências. Tratar à Rua Constante Ramos n.º 70, apto. 702. 27854 54

BABA' — Precisa-se com prática — Paga-se bem — Av. Vieira Souto 402 apto. 102 — Tel. 27-6764. 12059 54

PROCURA-SE babá com experiência e referências. Rua Santa Clara 397 — Ap. 601. 27904 54

GOVERNANTE oferece-se para pessoa só ou crianças brasileira, tendo curso secundario de Lisboa, desejo trato familiar. Tel.: 42-6896 — 10 horas em diante. Chamar Lia. 19627 54

BABA' - GOVERNANTE. Em casa estrangeira, procura-se uma para menino 4 anos, parte da manhã no colégio. De preferencia branca. Referencias necessárias ordenado Cr$ 2.500,00. — Apresentar-se rua constante Ramos, 162, apto. 302. - Telefone 46-9308. 10003 54

COZINHEIRA

Precisa do trivial fino. Paga-se Cr$ 1.500,00. Tratar Rua Paula Freitas, 21, das 9 às 16 horas, com o porteiro. 81635 53

TECNICO MECANICO

Formado pela Escola Eletro-Mecânica da Bahia, registrado no CREA, oferece seus serviços. Condições a combinar. Procurar Hélio Benjamin, Rua Vicente Souza, 25, Botafogo — Tel. 46-2838. 12030 55

B A B A'

Casal precisa de uma com prática, pessoa de responsabilidade, para tomar conta de uma criança. Exige-se carteira de saúde e referências. Ordenado Cr$ 1.500,00. Tratar na rua Constante Ramos 137, apto. 901. — Tel. 37-9594. 27939 55

NAVEGAÇÃO

Oferece-se para Agência de Navegação brasileiro com profundos conhecimentos de serviços correlatos à Agências de Navegação, falando e escrevendo fluentemente inglês, francês e espanhol. Favor escrever para o número 27961 na portaria dêste jornal. 27961 55

Representações

Firma idônea, com amplas relações, oferece seus serviços para representar organizações industriais e agrícolas nesta praça, com exclusividade para trabalhar com os Orgãos Provedores dos Ministérios Militares. A. Bandeirante Com. Ind. Ltda. Av. Nilo Peçanha 12, 10º. — 1.011 — Tel..... 32-6781. 20652 55

COZINHEIRA

Precisa-se de uma de forno e fogão p/ casa de grande movimento. Tratar pessoalmente à Av. Epitácio Pessoa, 2.316 (Jardim Botânico). 14012 55

ADMINISTRADOR OFICINA E PEÇAS

Importante distribuidora de caminhões procura pessoa capacitada para assumir administração e organização da oficina de consertos e supervisão da seção de peças. Necessária prática comprovada, inclusive na elaboração de pedidos de importação de peças. Remuneração compensatória para quem corresponder às exigências. Respostas na portaria dêste jornal sob n. 13133. 13133 55

CORRETORES

LOTEAMENTO EM FRIBURGO

Para venda de grande loteamento de sítios e granjas em Nova Friburgo, admitem-se corretores até o dia 15 de agôsto corrente. Os candidatos deverão escrever para o n. 12046, na caixa dêste jornal, indicando nome, endereço, referências, profissão e setor onde melhor poderão atuar. 12046 55

MÓVEIS - DECORAÇÕES - INSTALAÇÕES

Firma estabelecida há longa data no ramo de mobiliário fino, trabalhando por encomendas, dispondo igualmente de variado estoque e em fase de ampliação de suas instalações procura pessoa muito bem relacionada de preferência com conhecimentos sôbre decoração para cooperar na promoção de vendas. Condições a combinar. Cartas para a portaria dêste jornal 27931. 27931 55

ESTENÓGRAFO-CORRESPONDENTE

Precisa de um, com prática, que seja também bom dactilógrafo e redija carta simples em inglês. Indicar cargos já ocupados, pretenções e demais informações úteis. Guarda-se sigilo. Cartas para a portaria dêste jornal n.º 20661. 20661 55

OFICIAL SERRALHEIRO

Precisa-se com prática, na Fábrica de móveis de aço, da RIO MÓVEIS S. A. — Rua Felizardo Fortes n. 300 — Ramos. 83819 55

SECRETÁRIA

Precisa-se esteno-dactilógrafa com boa apresentação e prática em serviços de escritório de importação, podendo ser para horário parcial. Paga-se conforme habilitações. Tratar pessoalmente à Av. Pres. Vargas n. 435 - s/ 602-A, ou marcar entrevista pelo telefone 23-4748 — Sr. Fernando. 19551 55

CORRESPONDENTE INGLÊS-PORTUGUÊS

Organisação comercial de grande movimento, precisa de competente correspondente com redação própria em inglês e português. Lugar de futuro. Cartas do próprio punho para a portaria dêste jornal sob n.º 20655 indicando idade, estado civil, nacionalidade, pretensões e emprêgos ocupados. Guarda-se sigilo. 20655 55

CHEFE-SEÇÃO DE VENDAS PARA COMPANHIA IMOBILIÁRIA

Precisa-se de um que conheça o ramo imobiliário para chefiar seção de vendas de apartamentos, casas e terrenos — Cartas para o n.º 19556 na portaria dêste jornal. 19556 55

PRECISA-SE DE GOVERNANTE

Para uma criança de 6 semanas. Com referências. Paga-se bem. Tratar à Rua Dias da Rocha n. 9 — apto. 202 — Copacabana. 27968 55

MAQUINISTA OPERADOR DE CALDEIRA

Precisa-se de um para caldeira de vapor automática, com carteira registrada. — Ladeira do Barroso n.º 40 Saúde. 14049 55

MOTORISTA

Precisa-se com boa apresentação e que more nas imediações de Leblon, Gávea ou Jardim Botânico. Tratar à Rua Bambina, 82/84. 16918 55

MÉDICO

Brasileiro, conhecendo vários idiomas, oferece sua colaboração a laboratório farmacêutico. Cartas para o n. 27828. 27828 55

SECRETÁRIA

Precisa-se de uma, que seja boa dactilógrafa, que conheça redação de correspondência, e que tenha, de preferência já trabalhado em Emprêsa de Publicidade.

Exigem-se referências e os documentos em ordem. Atende-se diàriamente das 17 às 19 horas.

Rua São José, 90 - 9.º - conj. 902. 34552 55

Steno-datilógrafa francêsa

Precisa-se com prática para firma comercial. Não precisa ter bons conhecimentos de português. Telefonar para 43-6542 ou 23-3579 — D. Carmen. 16877 55

MECÂNICO ESPECIALISTA EM TELEVISÃO

Importante Cia. desta praça necessita de um especialista em televisão para o seu quadro técnico — Lugar de grande futuro para pessoa de capacidade e idoneidade comprovadas. — Cartas para a Caixa Postal 109. 20626 55

Corretores (as) de terrenos

Aceitamos com ou sem prática. Damos tôda a assistência. Aos que ainda não experimentaram essa profissão altamente rendosa, façam-no agora, e em condições excepcionais. Loteamento totalmente urbanizado a poucos minutos das Barcas-Niterói. Damos comissão de 10% e 15% e prêmios extras por produção. Garantimos que todos farão ótimo negócio, cujo emprêgo de capital é, apenas, um pouco de tempo, tempo êsse, às vêzes perdido supèrfluamente. Maiores detalhes à Av. Amaral Peixoto, 35 - 9.º andar — Grupo 904 — Fone 2-3836 — Niterói. 33668 55

Inspetores (as) de terrenos

Firma imobiliária com excelente loteamento em venda e que vem batendo recordes de produção, desejando completar o seu quadro de Inspetores, dispõe de poucas vagas para os que possuirem equipes de corretores organizadas. O loteamento dista APENAS 25 minutos das Barcas - Niterói por estrada asfaltada. Ônibus e lotações na porta. Luz instalada. Completamente urbanizada com todos os lotes demarcados e totalmente planos.

Comissão de 20% e prêmios extras por produção. E', realmente, uma grande oportunidade. Aos interessados pedimos se dirigirem à Av. Amaral Peixoto n.º 35 - 9.º andar - Grupo 904 (Edif. Banco Predial) ou marcando hora pelo telefone: 2-3836. Niterói. 33668 55

SECRETÁRIA

Admite-se perfeita esteno-dactilógrafa em alemão e português — Favor apresentar-se à Rua São José, 90 — 14.º andar. Dirigir-se à Secretaria. 83820 55

Administrative Assistant

LARGE AMERICAN COMPANY, with offices all over Brazil, is looking for a candidate highly qualified to ocupy a relevant position at its Central Office, Sales. Full time. Candidates should have college education, speak and write English fluently and be free to travel and accept transfer.

Position with possibilities of great progress. Age: up to 40 years. Salary according to qualifications but not inferior to Cr$ 20.000,00. Please write to Box 20712 of this paper, indicating in detail past experience, positions occupied, salary wanted, age, nationality, references, etc. Absolute discretion will be maintained. 20712 55

INSTRUMENTOS DE MÚSICA

ACORDEON — Vendo Paolo Soprani com 120 baixos, 11 registros — Instrumento de grande efeito e luxo — Tel 37-2689, de segunda em diante. 2119 75

PIANO PEAYEL — Vende-se ótimo em jacaranda, estado de novo preço Cr$ 32.000,00 a Rua Felipe Camarão, 81 casa 8. 12014 75

ACORDEONS — Desde Cr$ 100,00 por mês (a prazo só no Rio) Scandalli, Soprani, Hohner e tôdas as marcas nacionais. Também, saxofones, clarinetes, pistões, violões, rádios, pianos, gaitas de bôca. Tudo sem entrada e sem fiador. Grátis método para estudar. Maior depósito Casa Acordeon Azul, Av. Rio Branco, 277 dentro da Galeria S. Borja, ou filial Rua dos Arcos, 21. Para professores e revendores, descontos excepcionais. Tels. - 32-8750 e 42-9712. 21559 75

PIANO — Tôdas as marcas à vista e 20 meses. Rua Dois de Dezembro 112 — Catete.

COMPRO 1 piano familia compra um sem intermediário. Fone ... 45-1581. 18058 75

ACORDEON — 120 baixos, italiano — Vende-se urgente — Base 14.000 aceita-se oferta — Rua Barata Ribeiro 435 — Com o porteiro. Copacabana. 27874 75

PIANO LUX — Vende-se um piano em cerejeira clara com mecânica alemã "RENNER-STUTTGART" à Rua Marquês de Valença, 88. 13066 75

COMPRO 1 PIANO 32-3857 5056 75

LUXUOSAS CAPAS PARA PIANOS

De cauda ou armário para proteção da afinação, da umidade, do salitre e da poeira. A partir de Cr$ 1.500,00 — Tel. 30-0595. 20722 75

BLUTHNER CAUDA

Familia que se retira do país vende, em perfeito estado, preto, completamente renovado. Tel. 32-5957 — Entre 9 e 17 horas. 19547 75

PIANOS

de apartamentos e 1/4 de cauda, vendem-se novos e usados, dos melhores fabricantes. Não compre sem ver os nossos preços. A vista e a prazo. — Rua Senador Dantas, 19, sala 807, Edificio Cinelandia. 27166 75

PIANOS e ACORDEONS — Técnico estrangeiro afina, conserta, reforma, avalia e estermina cupim em casa do freguês — Máxima garantia — Preço econômico e orçamento gratis — Tel. 46-8698 — SR. VICTOR. 13057 75

PIANO — Vende-se a particular, facilitando-se um pouco, um piano com alta sonoridade. Ver e tratar à Rua dr. Satamini n. 135-B. Tijuca. 13065 75

BECHSTEIN, Bluthner, Lux, Brasil, Welmar e outros conhecidos fabricantes nacionais e estrangeiros. Não compre o seu piano sem conhecer o nosso stock e preços. Largo do Machado, 8, loja H. Galeria ao lado da Caixa Econômica. 12075 75

COMPRO 1 PIANO

TELEFONE: 25-7409

Até Cr$ 40.000,00 — URGENTE 12074 75

COMPRO 1 PIANO 47-2361 29031 75

PIANO$

Das melhores marcas
Vários estilos e côres

A VISTA
E A PRAZO...
Só em

J. Medina
CASA ESPECIALIZADA
QUITANDA, 23

PIANO — Vende-se um com cêpo de metal, cordas cruzadas, 88 notas e teclado de marfim. Cr$ 34.000,00. Praça General Tibúrcio 83 apto. 512. Tel.: 46-6426. 13070 75

PIANO SCHWARTZMANN — Particular vende, quase novo, perfeito — Cordas cruzadas, cepo de metal, 88 notas cor escura — Tratar pelo telefone 25-3451 — Base 35 mil. 19618 75

FAMILIA ESTRANGEIRA que viaja vende acordeon Scandalli de 4 registros, 80 baixos — Por Cr$ 12.800 — Rua Pajmir: Gonçalves Maia n. 11 — apto. 102 — TIJUCA. 13134 75

COMPRO 1 PIANO

Telefone: 52-2776

Para uso particular. Pagamento à vista. Urgente. Telefone: 52-2776. 29169 75

PIANO ALEMÃO

Vende-se um luxuoso, armado em ferro, cordas cruzadas, 3 pedais, 88 notas, em estado de novo. — Preço razoável — Facilito o pagamento a longo prazo, Dr. Mirtes. Tel. 22-1032. 20719 75

Mat. de Construção

TÁBOAS CONSTRUÇÃO

Obra terminando. Vendemos táboas e calbros inteiros, 100% aproveitáveis. Ver e tratar na obra, Rua Visconde de Pirajá, 68 — Ipanema, c/ Sr. Rafael. 16803 79

PEDREIRA — Procura-se um sócio ou vende-se uma pedreira com 22.000,00 metros quadros, com luz e fôrça de 100 KV.. Condução na porta. Tratar diretamente com o proprietário. Rua Pernambuco, 106, apto. 301, tel. 49-5283. 13098 79

Achados e Perdidos

APÓLICE EXTRAVIADA

Para os devidos fins e efeitos declaro haver-se extraviado a apólice n.º 500.834, emitida pelo INSTITUTO DE PREVIDÊNCIA E ASSISTÊNCIA DOS SERVIDORES DO ESTADO (IPASE), sôbre a minha vida, não havendo feito cessão nem transpasse da mesma apólice, da qual vou solicitar emissão da segunda via, ficando o original dêsse mesmo título n.º 500.834 nulo para todos os efeitos.

Rio de Janeiro, 26 de julho de 1956.
Joanna Kamel 12027 61

CACHORRA PERDIDA — Badlington - cinza - parecida carneiro - Gratifica-se a quem encontrar. Av. Alexandre Ferreira, 409 - Tel. 26-1630. 16871 61

PIANOS NOVOS

A CASA GARSON apresenta ao público o mais lindo e variado estôque de modelos de cauda, armário e apartamento, pelos menores preços da praça e com a mais ampla garantia. Facilitam-se os pagamentos. Ver em exposição nas CASAS GARSON, à Rua Uruguaiana ns. 105 — 109 e Rua do Ouvidor, 137 (entre Avenida e Gonçalves Dias). 05102 75

MÓVEIS E DECORAÇÕES

SOFA PALHINHA — Vende-se grupo francês, tipo Luiz XV, composto de sofá, 2 poltronas e 5 cadeirinhas, com encôsto e assento de palhinha — Vende-se também mobilia sala de jantar, tipo inglês e mobilia de quarto fabricada na Bahia em 1880, de pau-setim com espelhos bisautês, com cama casal, 2 armários, penteadeira e lavatório com tampo de mármore. — Rua Barão do Flamengo, 17 — 3.º andar, apto. 31. 27956 83

QUARTO para casal e sala de visitas de estilo, fabricação Leandro Martins, patinado, em côr cinza, ótima oportunidade para pessoa de gôsto. — Tel. 46-6837. 34559 83

SALA DE JANTAR — Particular vende a particular, linda mobilia de sala de jantar no estilo "Louis XV" especialmente executada em pau marfim, tôda modelada e ricamente esculturada a mão, composta de: 1 Buffet, com 4 portas e uma série de gavetas no centro; 1 mesa elástica; 1 Bar todo espelhado internamente c| prateleira tendo 2 gavetinhas externamente; 8 cadeiras c| os assentos estofados e forrados c| vaqueta de cor verde. Tratar c| o porteiro Abilio na rua Anita Garibaldi n. 9 - Copacabana. 25970 83

MOVEIS — Vende-se por motivo de mudança, sala de jantar e dormitório completo, estilo chipendale e um grupo de estofados com sofá de três lugares e duas poltronas em linha inglês, tudo em perfeito estado. Tratar, Rua Paissandu, 90, apto. 1002.

VENDE-SE sala de jantar, inglês maciça com bufet, bar, cristaleira, meza elástica, 6 cadeiras, ótima oportunidade, motivo mudança. Vêr à rua Teodoro da Silva, n. 725, apto. 303. 10152 83

VENDE-SE ótimo guarda-casaca de sucupira em perfeito estado — Ver e tratar à Rua Valparaizo 77 — apto. — 301 — Tel. 34-4096. 19619 83

FOR SALE 3/4 bed American box spring with spring mattress newly covered, Cr$ 3.800,00. Phone 37-9729.

MOBILIA CASAL — Vende-se. Estilo sobrio, 2 armários, cama, 2 mesas de cabeceira, 3 cadeiras. Bom estado — Tratar com o porteiro Sr. Aluizio à rua Souza Lima 48. 10097 83

MESA DE COZINHA, tipo supermoderno, estado nova, vende-se por Cr$ 600,00. Não ocupa espaço - Rua José Linhares, 11 garagem - Leblon.

MOVEIS finissimo de living, sala e quarto — vendem-se por motivo mudança — Av. Beira-Mar, 216 — apto. 301 — Castelo Tel. 42-2858. 13017 83

SALÃO DOURADO

Louis XV, legitimo francês, constando de duas poltronas, Bergère, Sofá e duas cadeiras, perfeito e mais alguns tapetes persas e objetos de arte, vendem-se por motivo de mudança. Rua Sorocaba n.º 35, apto. 201, depois das cinco horas da tarde: telefone: 26-6869. 14010 83

COMPRAM-SE DORMITORIOS Tel.: 28-6721 28057 83

MÓVEIS Fabricação

Fabricam-se móveis de qualquer tipo e estilo exclusivamente sob encomenda e desenho. Grande prática em armários embutidos e fechamento de varandas. Serviços em geral de marcenaria. Dá-se referência. Telefone 34-4964. Entrevistas e orçamentos sem compromissos. 28039 83

ESTOFADOR PARTICULAR

Executa-se qualquer serviço do ramo. Confecções de capas, cortinas, etc. Orçamento sem compromisso — — Telefone 57-6123. Zenilton. 19555 83

OCASIAO — Vende-se por motivo de mudança todos os móveis que guarnecem o apartamento — Estilo Chipendale — Rua Barão da Torre 138 — apto. 303. 27830 83

DORMITORIO colonial americano de côr preta, com cama, guarda-casaca, guarda-vestidos, cômoda, 2 penteadeiras, 2 mesinhas de cabeceira e colchão, de imbuia maciça, vende-se de particular para particular, pela melhor oferta. Vêr e tratar à Rua Prudente de Morais, 291, apto. 302. Tel. 27-4763. 19554 83

DORMITORIO — Chipendale, novo, com 11 peças, todo em imbuia, cedro e peroba, acabamento de primeira, os espelhos em cristal gravado e o tampo da penteadeira gravado em espêlho, tendo o guarda-vestido 1,90 m. de largura; penteadeira com centro e 2 faces gravadas em cristal, preço Cr$ 17.000,00, e sala Chipendale nova, c. 12 peças em imbuia, cedro e peroba, sendo as colunas entalhadas, cadeiras em sola lavrada, cristaleira e bar com vidros de primeira, tendo o buffet 2 m. de largura, preço de Cr$ 17.000,00. Vendem-se juntos ou separados. Melhores esclarecimentos, informa-se pelo telefone: 49-8111, ver e tratar na Rua Dias da Cruz, 151, Méier. 10167 83

SALA DE JANTAR — Vende-se pela melhor oferta, com trabalho delicado de entalhe em imbuia, tamanho ideal para apartamento, Av. Rainha Elizabeth, 729 - apto. 504. Tel. 27-0960. 10175 83

MOBILIA — Vende-se, em bom estado, uma mesa elastica com duas tábuas, seis cadeiras de palhinha, forradas de couro e uma cadeira de balanço, tudo de pau marfim. Ver à Rua Belfort Roxo n. 296, apartamento n. 701 e tratar pelo telefone .... 25-4472 — preço Cr$ 3.500,00. 11048 83

VENDE-SE — sala Chipendale amarelinho, completa com os assentos estofados em couro plástico. Está completamente nova — Preço 20.000,00 — Praia do Flamengo 98 — apto. 103 — Tel. 45-7858. 10103 83

A PARTICULAR — vende-se mobilia sala, clara, mesa console, com espelho, bar, 4 cadeiras, 1 mesa de centro espelhada — 1 sofá, 2 poltronas, 1 mobilia de varanda ferro batida e algumas peças avulsas — pela melhor oferta — Barão da Torre 442 — Tel. 27-0605 — Ipanema. 27840 83

DORMITÓRIO 7.500,00

Estado de novo, de imbuia. Por motivo de espaço, vende-se urgente, no valor de Cr$ 30.000,00. Av. Prado Júnior, 135, apto. 220, 2.º andar, saida Túnel Novo — Copacabana. 13112 83

TAPETES CORTINAS Ficam novos

LAVAGÉM E CONSERTOS
LAVAM-SE SALAS FORRADAS COM PASSADEIRAS E GRUPOS ESTOFADOS
28-13-26 6362 83

DORMITÓRIO RÚSTICO

Vende-se um em bom estado, com 6 peças — Preço Cr$ 6.500,00. Ver e tratar à rua Antônio Salema, 9, Vila Isabel, tel. 54-0325. 81645 83

Vendo duas amplas estantes

para loja e um balcão com gavetas e um ótimo cofre forte com prateleiras e gavetas. Ver das 10 às 12 horas e das 15 às 20 horas, na Rua Figueiredo de Magalhães, 6-B. 10091 83

PROFESSÔRES

INGLES prático — Ensino intensivo individual a quem quizer de fato aprender ou recuperar tempo perdido — Qualquer assunto interêsse estudante — Tel. 27-6399. 27967 87

PIANO — Profa. laureada pela Esc. Nac. de Musica ensina por metodo rapido e moderno em sua residencia ou a domicilio — Tel. 45-3523. 16812 87

ACADEMIA DE ACORDEON — Curso prático e rápido — Ritmos modernos — Professôres especializados para adultos e crianças — Rua Domingos Ferreira 25, s. 303 — Fone 37-3642.

ACADEMIA DE VIOLAO — Curso prático e rápido (canto e acompanhamento) ritmos modernos e aulas por música. Rua Domingos Ferreira 25 - 3º and. s. 303 - Fone 37-3642. 27878 87

ALEMÃO E FRANCÊS, aulas particulares, preços populares. O aluno já fala o idioma da 1.ª aula. Telefone 26-0152. Informs., diàriam., das 9 às 14 hs. Prof. ELISABETH. 27876 87

PROFESSORA — Especializada em ensinamentos de bonecas, animais, marionetes em feltro, etc, etc. Grandes novidades da atualidade, impecável perfeição. Exposição Tapeçaria Brasil. Cada aula 100,00. INF. - 46-0076, General Polidoro, 102. 12033 87

ACORDEON — Leciona-se — 57-1661 10959 87

AULAS DE TAQUIGRAFIA Elliott, agora em Copacabana — Aprendizado eficiente em 6 semanas. Telefones 57-7886 e 57-4534. 20464 87

CONSERVATORIO BRASILEIRO DE MÚSICA — Depto. de Copacabana — Acordeon, Ballet, Piano, Violão, Canto, Profs. especializados para adultos e crianças — Rua Constante Ramos 96 e Rua Domingos Ferreira 25, S. 303 — Fones 57-8458 e 37-3642

BALLET e Ginástica ritmica — Faça um curso mais perfeito no Conservatório Brasileiro de Música — Depto. de Copacabana — Rua Constante Ramos 96 — Fones 37-3642 e 57-8458. 259744 87

DANÇAS DE SALÃO — ensina-se em 10 lições, Método infalivel. Aulas a domicilio. Tel.: 46-1769. 25283 87

AMERICAN ENGLISH — Por professora norte-americana, inglês prático, grupos de 5 a 6 alunos, adiantamento médio — Nova turma a começar à 15 de julho — Grupo para crianças de 6 a 8 anos as têrças e sextas da 9 às 10 da manhã e 5 às 6 da tarde — Rua Samuel Mors 12 — apto. 602 — (transversal Av. Oswaldo Cruz) — Flamengo — Tel. 25-4950. 12055 87

ALEMA NATA — Professôra registrada, ensina o seu idioma em aulas particulares. Pôsto 3 1|2 ou à domicilio. O aluno fala na primeira aula. Tel.: 37-1874. Tratar ùnicamente com a professôra Bendix. 5929 87

ZONA SUL — ADMISSÃO COLEGIO MILITAR

Oficial do Exército, ex-prof. Col. Mil. e Esc. Cadetes, prepara candidatos, individualmente ou em pequenas turmas. Trabalho garantido. Rua Cupertino Durão, 55, apto. 301 — Leblon — Fone: 27-2195. 26014 87

PORTUGUÊS PARA ESTRANGEIRO

Professôra registr. falando Alemão, Inglês, Francês, etc. — Tel. 37-1875. Tratar unicamente com a professora BENDIX. 5930 87

MATEMÁTICA — DESENHO Prof. Carlos. Tel. 47-2393

PROFESSÔRA, com longa prática, leciona português, só a senhoras e senhoritas. Fone: 57-3136. 28106 87

AMERICAN ENGLISH — Aulas individuais, por professor, 16 anos de ensino - 37, Alvaro Alvim, s. 916. De 8 às 12 e 2 às 5. Exceto sábados. CINELANDIA.

PROFESSORA DE PIANO LECIONA a adultos e crianças — 57-0844. 16826 87

PROFESSORA de piano - Urca - Deseja estudar piano seguindo programa do Conservatório? Quer estudar apenas por diversão sem teoria - Aceitam-se crianças ou adultos. Telefone 26-0234. 12017 87

PORT. ING. e MAT. — Preparação intensiva para exames e todos os fins. Posso ir a domicilio. Pça. Serzedelo Correia, 17 — 9.º andar — Tel.: .... 46-9755 — Copacabana. 5878 87

PROFESSÔRA — leciona com eficiencia o admissão — Tel. 57-6297 18323 87

SENHORAS E SENHORITAS — Professôra de Corte e Costura ensina, à domicilio, um curso de 10 aulas. Na primeira aula, corta na fazenda. Cada aula, um modêlo novo que a aluna tira. Telefone 45-6552. 5870 87

ESPANHOL Professora ensina por método prático. Telefone: 45-3797. 20710 87

INGLEZ Professora dá aulas particulares, em sua residência. Tendo diploma "Proficiency" da Universidade de Cambridge, conferido pela Cultura Ingleza. Telefone 27-0630. 10160 87

MATEMATICA ginasial e científico. Para qualquer fim. Telefone: 38-8160. Paulo Parola. 19596 87

MATEMATICA — GINASIAL — Estudante de Engenharia leciona particular — Aula Cr$ 100,00 — Tel. .. 45-2358 — com Luiz Augusto. 13083 87

INGLES

ENSINA-SE A PRINCIPIANTES — Telefone 42-3031. 16808 87

VIOLÃO COM CANTO

Ensino rápido e eficiente — Telefonar de manhã: 57-6767 — D. Rosetti. 27834 87

ESCRITOR ALEMÃO leciona seu idioma — Tel.: 26-4336 16763 87

FISICA — MATEMATICA

Aulas particulares — Cr$ 120,00 — Telefone 30-4065. 05783 87

Modas e Bordados

NOVIDADES americanas — Pessoa recém-chegada vende vestidos, saias, meias, cintas, capas de chuva, etc. Telefonar para 46-6837. 34561 81

VESTIDO de seda franceza, motivo luto, vende-se um lindo estampado preto, rosa e cinza, juntamente com um lindo chapéo preto moderno último modêlo, conjunto próprio para casamento ou recepção. Nunca foi usado. Preço 6.000. 37-5207. Manequim 50. 10145 81

OCASIÃO vendo CASACO 3/4 petitgris man. 44-46 por 6 mil cruzeiros. Duas renard argenté 8 mil cruzeiros. Marque hora à tarde tel. 47-1061 13100 81

PELES

Reformas, consertos, lava seus agasalhos, velhos ficam novos, faz lindas estolas, renova suas colchas de vicunhas — Rua Marquês de Olinda, 88 — Botafogo. Telefone 26-7973. 28026 81

VENDAS DIVERSAS

MAQUINA FOTOGRAFICA — Vende-se belíssima máquina para profissional 1:2x5 — Obturador automatico — Telemetro — Velocidade 500. Preço 9.500,00. Tel.: 27-3898 e 32-5634 c. Sr. Roberto. 27290 89

RELOGIO DE PENDULO C/2 m. de altura vende-se e diversos móveis. Rua da Glória 60 apto. 501. 16799 89

ENCERADEIRA ELECTROLUX, vendo, com espalhador de cera, e 1 jôgo de encerolixas com garantia de 2 anos. Por 3.900,00. Todos os aparelhos que tiverem garantia de firma comercial valem o dôbro. Casa Tinoco, Rua Visconde Inhaúma, 134, 4.º andar, grupo 426, tel. 23-4787 10088 89

VENDO uma máquina de escrever "UNDERWOOD", carro 12", finamente conservada e em perfeito estado. Cr$ 8.000,00. Rua Botucatu n- 295 c/ 3 - Grajau. 16809 89

ELECTROLUX ASPIRADOR de pó e enceradeira urgente família que viaja vende c/2 meses de uso tudo novo e completo oportunidade Av. N. S. de Copacabana 379, apto. 203. Fone, 57-6248. 10059 89

PARTICULAR VENDE — lustre europeu antigo carvalho perfeita conservação, seis luzes, mais dois apliques duas luzes cada. Conjunto Cr$ 2.000,00 — Serviço jantar sueco azulado 70 peças Cr$ 5.000,00; Estatua Copenhague e representando cachorro Cr$ 1.000,00, Telefoñar 57-1156. 16821 89

MAQUINA DE COSTURA SINGER, maleta de couro, 1 caseador junto ou separado e 1 aspirador electrolux — Vende-se à Rua Voluntarios da Patria 166 — apartamento 102. 10125 89

ANESTESIA — Vende-se aparelho Forregger com filtro circular por .. 70.000,00 e um Heidbrink de dois gases portátil, por 45.000,00 ambos em perfeito estado e pouco uso — Av. Epitácio Pessoa 850 — 1202 — Tel. 27-2766 — DR. BYROM. 13096 89

MOTOR POPA — Johnson 10 HP. — Vende-se 35.000,00 quase novo, ainda na embalagem — Original tel. .. 42-5917 — pela manhã. 10098 89

COFRES — Vende-se cofres e arquivos de aço, prensa, móveis de escritórios. Compram-se cofres usados. Na rua Teófilo Otoni, 120, tel. 43-4548. 10023 89

MAQUINA de costura, ziguezague, pouco usada vende-se. Tratar telefone 37-3727. 27955 89

UTILIDADES AMERICANAS — Vende-se, ainda na embalagem recém-chegados dos EE. UU.: máq. de escrever "Remington", gravador "Revere", rádio "Stromberg-Carlson", cafeteira elétrica "Sunbeam", ap. de cortar cabelo "Oster", máq. de barbear "Sunbeam", churrasqueira e jôgo de panelas "Hallite". Tel.: 37-7485. 27843 89

MAQUINA DE CALCULAR REMINGTON RAND — Vende-se uma automática, inteiramente nova, modêlo 99, ultimo tipo, com impressão na fita. Tratar com o Sr. NAMOUR, Rua do Ouvidor, 143, das 9 às 18 horas. 27943 89

ARMARIO grande, para arrumações, desmontável, em peroba pintada; serve para casa, loja, sitio etc. Cr$..... 10.000,00. Cadeira moderna, de molas, Cr$ 2.500,00. Armário-vitrine para livros, porcelanas, etc. estilo inglês muito bonito, Cr$ 12.000,00. Tudo em perfeito estado. Vende-se à Rua Francisco Otaviano 33, apto. 302 (Edificio da frente), Posto 6, Copacabana. Fone 27-8071. 10168 89

CACHEMIR ARGENTINO — Perfumes franceses — Vende-se casacos por apenas Cr$ 800,00 e perfumes franceses por preços razoaveis — Ver à Rua Bolivar 154 — apto. 406 — das 9 da manhã à 1 da tarde. 27046 89

ARTIGOS AMERICANOS — Pessoa recem-chegada dos EE.UU., vende novidades: Vitrola R.C.A. Hi-Fi, Gravador R.C.A., Torradeira, Ferro de engomar, Waffle, Batedeira portatil, Wonder bar, cor clara, Sifão soda King, Maquina de cortar cabelo "Aster", Secador de Cabelo — Tela para cinema 50x50 e 60x60. Telefonar para 46-6837. 34558 89

VENDE-SE por motivo de viagem: uma enceradeira em perfeito estado por 2.000,00, uma banheira de criança por 400,00, um voador de criança por 150,00, roupas de cama e mesa de vários estilos, uma licheira de alumínio, um tapete côr cinzenta de 2,00 x 1,00 m — por 600,00, uma mesinha por 400,00 — Ver e tratar à Rua Raimundo Correia, 20 — Apto. 405. 27972 89

PARTICULAR — vende por motivo de viagem 2 lindos tapetes kirman, fantasia, com 2,50 x 3,50 m. completamente novos e sem uso, custa Cr$ 10.000,00 cada um, vende-se pela melhor oferta — A quem interessar ligar 28-9154. 13160 89

VENDE-SE um sofá em imbúia e palhinha com almofadas soltas — 2 camas estilo colonial — 2 mezinhas de sala em imbúia, — 2 chinezas-cadeiras em jacarandá pé de cachimbo — 1 máquina de escrever portátil Smith Corona — Ver à Rua Tonoleiros, 4 — Apto. 601. 27803 89

VENDE-SE um gravador de fio com rolos em perfeito estado tratar pelo tel. 57-9861. 27951 89

VENDE-SE sweaters em cachemire, recem-chegadas da Argentina — Rua Souza Lima 409 apto. 1001 de 12 às 16 horas. 27957 89

FOGÃO — Vendo urgente, por falta de espaço, ótimo fogão a lenha, próprio para colegio, pensão, hotel, etc. — Preço muito barato — 46-6837. 30956 89

VENDE-SE — Vinho do Pôrto legitimo engarrafado há 40 anos. Telefonar para 27-4684, das 14 horas em diante. 25736 89

MÓVEIS — Ocasião — Vendem-se penteadeira, guarda-roupa, camas etc. — Tel.: 37-2310 de 10 h., até 12 h. — Dna. GLORINHA. 27827 89

VENDE-SE um conjunto numa só peça: geladeira, fogão elétrico e pia. Preço: 20 mil cruzeiros — Completamente novo e com garantia. — Televisão G. E. 12 polegadas — 13 mil cruzeiros. — Rua República do Peru 486 apto. 501. 15234 89

MALAS ARGENTINAS — Vende-se novas, lindas, de couro, e fino acabamento — Tel. 37-7485. 27845 89

DIVERSOS

PINTURAS — reformas, armarios embutidos, envidraçamento de varandas, decorações em geral, pelo menor preço do Rio, só recebendo no final — Técnica perfeita e moderna — Orçamentos grátis — Sr. Pontes — Tel. 22-7137. 11044 74

ATENCAO - -Fogões a gás da Light usados, perfeitos e garantidos, só c/ Alcides — Vendo, troco e reformo de qualquer marca e faço por encomendas de 6, 8 e 10 bôcas. Tel. 58-2777. 23071 74

CABELEREIRA especializada na Europa, atende a todos os serviços concernentes à arte cortes modernos — Atende em seu apartamento com hora marcada pelo telefone 27-3759 — Preços razoáveis. 27958 74

LUSTRADOR e laqueador de móveis de velho faz novo e conserta e faz serviço com muita honestidade — Chamar sr. Sandel — Tel. 42-9834. 27906 74

DECLARACAO — Declaro haver sido extraviado o titulo da Prolar S. A., série "D" n. de ordem 41378, n. para sorteio 80589, de minha propriedade, ficando sem efeito no caso de ser encontrado. Rio de Janeiro, EMILIO MARTINS FOLGADO. 16814 74

LUSTADOR — Armações, empalhação, conserto de móveis, estufador Lamartine encarrega-se — Tel. .... 48-4352 e 38-6153. 10130 74

PINTURAS BLUE-STAR, aceita serviços de reformas de Edificios, Apartamentos, Bares, Cafés etc. Pagamentos parcelados: Orçamentos sem compromisso. Rua São José 85 sala 703, fone 52-2438 e 52-2798. 20706 74

VENEZIANAS E PERSIANAS — Concerta-se. Orçamentos sem compromisso, Rua Visconde Inhaúma, 134 - 4º andar. Telefone 23-4787. Chamar W. Oliveira. 20704 74

SENHORAS — Pelo menores preços aceitam-se encomendas de bolos e doces dos mais simples aos mais artisticos — 57-8546. 27850 74

CESAR: Lucifer venceu o signo espto com três pontas representa a trindade luciferina: Lucifer Almighty. Osiris — Isis — Belzebut Ganesha Cesar — Alfaiate Luciferino — Tel. 30-9014. 20717 74

Médicos e Sanatórios

SERVICO ESPECIALIZADO em eletrocardiograma e metabolismo basal. Av. 13 de Maio, 37 - 4º andar. Tel. 22-1000. 20495 80

DR. JOSÉ DE ALBUQUERQUE
Membro efetivo da Sociedade de Sexologia de Paris
DOENÇAS SEXUAIS DO HOMEM
Rua do Rosário, 98, de 1 às 6 horas 26011 80

DR. PEDRO DE ALBUQUERQUE
DOENÇAS SEXUAIS E URINARIAS
Buenos Aires, 80, 7.º. De 14 às 18 26005 80

DR. AUGUSTO SANTOS ALBUQUERQUE
DOENÇAS DO CORAÇÃO — Pressão alta — Falta de ar — Palpitações — APARELHO DIGESTIVO — Doenças do fígado — Digestões difíceis. — Prisão de ventre. — ELETROCARDIOGRAMA — RADIOSCOPIA. — Av. Rio Branco n. 185 - 12.º and. — Grupo 1.224 — Das 14 às 18 horas. — Tel. 52-5442. 16517 80

VIAS URINÁRIAS, RINS, BEXIGA, PRÓSTATA
DR. A. ACKERMANN DOENÇAS DAS SENHORAS
Cirurgia especializada — Uretroscopias — Endoscopias
BLENORRAGIA, TRATAMENTO RÁPIDO
DEBILIDADE SEXUAL — URUGUAIANA, 24

COMPRA E VENDAS DE CASAS COMERCIAIS

MERCADINHO — Oportunidade — Zona Sul - Passamos contrato de boxes (10 anos) prestando-se para vários ramos de negócio, — Ambiente fino, tipo "magazin" — Aluguel desde dois mil cruzeiros. Ver e tratar à Rua Visconde de Pirajá, 68 Em frente à Pça. General Osório, com o sr. Rafael até às 17 horas. 25054 90

LOJINHAS — Zona Sul. passamos contrato - Aluguel de somente Cr$ 2.000,00 mensais 10 anos de contrato. Prestando-se p. vários ramos. Exposição de mercadorias ou varejo de vendas. — Otimas condições. Ver e tratar à Rua Visconde de Pirajá, 68, Ipanema, c. Sr. Rafael até às 17 horas. 25053 90

Vende-se um café e restaurante fazendo bom negocio por motivo de viagem. Rua Marques de São Vicente n. 1 — Gavea Joquei Club.

PEQUENA FÁBRICA DE CIMENTO E GÊSSO CRÉ

Localisada no centro da cidade de JUIZ DE FORA, composta de:

AREA COBERTA — 3.000 m2.

AREA DO TERRENO — 9.000 m2.

Maquinário — 2 britadores, 2 grandes moinhos de bolas, separador de pó, motores, transportadores, 3 silos de 200 toneladas de capacidade cada um, autoclaves, desintegrador e fórno vertical para cal e cimento. Produção de 8 horas de trabalho: calcáreo moido 80 toneladas, gêsso cré 50 toneladas mensais, cimento 12 toneladas por dia. Preço: Cr$ 15.000.000,00. Só o terreno vale o preço pedido. Interessados escrevam para Caixa Postal 238, em JUIZ DE FORA — MINAS GERAIS. 12038 90

MÁQUINAS EM GERAL

TOURNAPULIS ELETRICOS
Modêlo C - Roadster
Motor G.M. (estado de novo)
Ver Av. Brasil n. 8.502
Tratar Av. Graça Aranha n. 182 - 12.º
GEOPAN
64664

D-7 CATERPILLAR
em estado de novo
Ver Av. Brasil n. 8.502
Tratar Av. Graça Aranha n. 182 - 12.º
GEOPAN
64668

D-8 CATERPILLAR
Ótimo estado
Ver Av. Brasil n. 8.502
Tratar Av. Graça Aranha n. 182 - 12.º
GEOPAN
64663

TIJOLOS
feitos pelas
Marombas MAROBRAS

Marombas horizontais para fabricação de tijolos maciços ou alternativamente furados de TÔDAS AS CAPACIDADES.
PRONTA ENTREGA
GARANTIDAS E SEGURAS
MAQUINAS RODOVIÁRIAS BRASILEIRAS S. A.
MAROBRAS
Tels.: 42-5218 e 42-7437
Rua México, 11
RIO DE JANEIRO

GRUPOS GERADORES
MERCEDES BENZ — ENTREGA IMEDIATA
15 — 40 — 50 — 60 — 74 — 80 — 90 — 100 — 125KVA.
OUTRAS MARCAS: 3 — 4 — 5 — 7 1/2 — 8 — 10 — 12 — 15 — 20 25 — 30 — 150 — 300 — 500 — 700 KVA.
"UNICOM" Assembléia, 104 - sala 1012
Fones: 22-3072 — 52-2424
End. telegráfico "IMPEXPUNI" — ATENÇÃO INTERIOR
Descontos excepcionais a revendedores e comissionistas. 67488

Grupo Gerador — 200 KWA
ANDEBU DO BRASIL S. A.
Vende-se um grupo gerador alemão, novo, de fábrica, de 200 KVA, 50 ciclos, 600 RPM. Tratar à Rua Araujo Pôrto Alegre, 56, sala 23. Tels. 22-5288, 32-8833. 16794 78

GRUPO GERADOR — 90 KVA
ANDEBU DO BRASIL S. A.
Vende-se um grupo alemão, novo de 90 KVA 50 ciclos. Tratar à Rua Araujo Pôrto Alegre n. 56 - grupo 23 — Telefones 22-5288 e 32-8833. 16795 78

Grupos Geradores

1 GRUPO KRUPP	1.300 KVA
1 GRUPO KRUPP	1.000 KVA
1 GRUPO MAN	526 KVA
1 GRUPO MAN	600 KVA
1 GRUPO NATIONAL	250 KVA
2 GRUPOS DEUTZ	200 KVA
2 GRUPOS MAN	175 KVA
2 GRUPOS MAK	175 KVA
1 GRUPO DEUTZ	90 KVA
1 GRUPO MERCEDES	80 KVA
5 GRUPOS MACLAREN	30-90 KVA

Grupos novos, com garantia de fábrica, com assistência técnico-mecânica própria. Entrega imediata.
Andebu do Brasil S/A
RUA ARAUJO PORTO ALEGRE, 56, GRUPO 23
22-5288 — 32-8833 — 32-9422

Pistolas para pintura — Importadas —

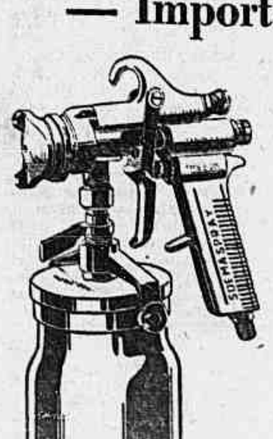

DE ALTA PRESSÃO E DE AR DIRETO
*
CASA DOS COMPRESSORES IMPÉRIO LTDA.
Rio de Janeiro
Rua Beneditinos
21 — 1.º andar
Telefone 23-5274

BETONEIRAS — Vendem-se, uma Ransome de 500 litros, motor à gasolina LEROI, montada sôbre pneus. Uma M. S. Lino de 300 litros, com motor elétrico, ambas em estado de novas. Tel. 52-5595.
GUINCHO — Vende-se um Fundição Americana, com motor elétrico de 7,5. Tel. 52-5595.
CAÇAMBA DE TORRE — Vende-se uma para funcionar com uma betoneira de 300 litros. Tel. 52-5595. 18348 78

GRAVADOR ROVERE — Vende-se novo, à rua Jangadeiros, n.º 6, apto. 302, em frente à Praça General Osório. Preço de ocasião. 34533

TUBOS DE COBRE — Vendo tubo de cobre de 1/2", sueco, ponta fechada, desidratado — 32-9911 e 46-2841. 10[illegible]

T. V., RÁDIOS E GELADEIRAS

WONDER BAR — Vendo linda geladeira de bar ou escritório, marca Servel, nova — 32-9911. 10100 60

COMPRO 1 rádio pequeno e 1 toca-disco automático mesmo parado. Tel. 26-7079, urgencia. 16880 60

TV vende-se GE portatil mod. 1956 importado dos EE. UU. ainda na embalagem, cor clara, tela Ray Ban preço base Cr$ 26.000. — Rua Benjamin Constant 49 apto. 601 — Gloria. 13149 60

CONJUGADO ZENITH 21" — Importado — Vende-se ou troca-se p. televisão portátil — R. Prud. Morais 1135 à noite. 14017 60

TOCA-DISCOS AUTOMÁTICOS
Vendem-se a partir de Cr$ 1.500,00. Rua Catete n.º 338 — Loja X. 23995 60

COMPRO 1 GELADEIRA 47-2361 12035 60

ATENÇÃO COMPRO 1 GELADEIRA
Familia compra 1 usada que esteja funcionando, mesmo que precise pintura. Pago à vista. Telefone: 58-4789 — Urgente. 26076 60

GELADEIRAS — CONSERTOS
Técnico estrangeiro conserta qualquer geladeira na sua casa, num dia e com garantia. — Tel. 37-8344 — EUGENIO — Orçamento SEM compromisso —Atende também aos domingos. 27886 60

GELADEIRA
10 Pés - FRIGIDAIRE
Nova - Americana legitima
Vende-se esta luxuosa por Cr$ 35 mil. Aceito oferta. Pode-se facilitar o pagamento. Valor da praça. Cr$ 75 mil. Vendo hoje urgente. Tratar pelo tel. 22-5700 e 22-5731. 20718 60

COMPRO uma geladeira nova ou usada pago à vista, fone ..... 37-9006, qualquer hora. 12006 60

VENDE-SE Televisão GE. - Ultimo modêlo, 21 polegadas. Praticamente novo. Melhor oferta. Telefone 52-4141 ramal 32 entre 9 e 11. 16817 60

VENDE-SE — uma geladeira marca Kelvinator e uma radio-eletrola marca GE, ambas em perfeito estado — Tratar a rua Artur Araripe n. 40 — apto. 402 — Gavea — no horario das 8,30 às 13 horas. 27910 60

GRAVADOR — Vendo lindo da marca Webcor, novo, grava de 2 lados, 2 horas, ultimo tipo. — 32-9911. 10099 60

GELADEIRA
9 1/2 pés — PHILCO
IMPORTADA DE LUXO
Super luxo, congelador inteiriço, gavetas para carne e legumes, importada recentemente, excelente funcionamento. Vende-se urgente esta maravilhosa geladeira por Cr$ 40 mil. — Aceito oferta. Ver à Rua Voluntários da Pátria, nº. 361, apto. 501 — Depois das 13 horas. 20669 60

GELADEIRA G.E. — 12 Pés
Mod. 1956 2 portas. Vende-se, única no Rio, interior em 2 côres está nova, importada dos EE. UU., prateleiras giratórias, com certificado de garantia de 5 anos. Aceito usada em troca e facilito o pagamento. Rua Senhor dos Passos 109, 1º. and. sala 4, esq. Av. Passos. 13150 60

GRAVADOR R.C.A.
De fita est. novo. Vende-se — Aceito ofertas. Tel. 37-4376. 20711 60

GELADEIRA KELVINATOR AMERICANA 5 1/2 Pés Cr$ 15.000,00
Vende-se. — Otimo estado funcionamento e conservação. Unidade fechada nova. Ver e tratar Rua Joaquim Nabuco 43, apto. 52, das 12 às 14 horas. 10198 60

CONSERTOS E PINTURA DE GELADEIRAS
e laqueação de móveis. — Em qualquer côr — Atendo a domicilio. — Chamar Humberto. Tel 37-6632. 27935 60

GELADEIRA Wastinghouse americana com 3 anos de uso tem ainda 2 anos de garantia, vende-se, à Rua Voluntários da Pátria, 166 — Apto. 102 — Botafogo. 33004 60

RADIOLA STANDARD ELETRIC — Mod. 1954 — Auditorium, ótimo estado — Cr$ 22.000,00 — R. Dias Ferreira 33 apto. 202 — Leblon. 20715 60

GELADEIRA — Particular vende — americana, bem conservada, perfeito funcionamento 6 1|2 pés marca "Norge" — Motivo falta de espaço — Baratissimo Cr$ 14.000 — Rua Sá Ferreira 142 — apto. 502 — Copacabana. 20714 60

COMPRO
1 GELADEIRA
37-9006
Nova ou Usada
12005 60

GELADEIRA G.E. AMERICANA 9 1/2 PÉS Nova — Cr$ 35.000,00
Vende-se uma inteiramente nova, importada U. S, A. e com grande acomodação interna. Urgente. Ver e tratar à Avenida N. S. de Copacabana, 986, apto. 501 (esquina de Xavier da Silveira) 10109 60

RÁDIO-VITROLA R. C. A.
Modêlo 56, original americana, lindo e moderno móvel de verniz vidrado em combinação de pau marfim e jacarandá, possante rádio de 11 válvulas, ondas curtas, médias e longas, último tipo, funcionamento sem ruidos (estática), Toca-discos de qualquer tamanho, long e short playing, som de contrôle eletrônico (superior ao high-fidelity) que elimina as imperfeições e chiados dos discos velhos. Cem por cento automática, desligando totalmente quando termina o programa. Tem também o revolucionário dispositivo que evita que pessoas estranhas utilizem sua eletrola. Novidades ainda não existentes no Rio em eletrolas das mais modernas ou de mais alto preço, pois não há importação. — Está nova, tem garantia de seis meses, vale 40 mil cruzeiros e por motivo urgente vendo por 15 mil sòmente a vista. — Fone: 37-0089. Rua Dias da Rocha, 31, casa 4. (Esta rua começa defronte ao cinema Copacabana). 13060 60

GELADEIRAS — G.E. 1956 de 7 a 14 pés, novas, americanas, super luxo, interior de côr com ou sem prateleiras giratórias 1 e 2 portas, também tenho usadas, várias marcas. Vendo, troco e facilito. Rua Hadock Lôbo, 140-A. 16897 60

RADIO "Stromberg-Carlson" — o maior e mais possante rádio do mundo — Vende-se, ainda na embalagem, recém-chegado dos EE. UU. Tel.: 37-7485. 27941 60

GRAVADOR "REVERE"
Vendo, recém-chegado da América, ainda na embalagem. Rua Barata Ribeiro, 539, apto. 801. Tel. 37-7485. 27890 60

TRANSFORME SEU RADIO
numa linda rádio-vitrola. Temos caixa de imbuia e pau marfim a preços ótimo. Rua Catete, 338, Loja X. 23996 60

ESTRADOS PARA GELADEIRAS
MAQUINAS DE LAVAR E FOGÕES
Qualquer tamanho, sôbre carretilhas. Cr$ 490,00. Colocação grátis a domicilio. Telefone: 48-0820, Sr. Condé. 29026 60

COMPRO 1 GELADEIRA
nova ou usada, para particular, mesmo que precise pintar. Tel. 48-1901. 16896 60

CONSERTOS DE GELADEIRA E AR CONDICIONADO
Oficina especializada, com técnicos estrangeiros, conserta na oficina e a domicilio, pintura, borracha, etc. — Atende aos domingos.
Fones: 37-0955 e 57-7156 22073 60

PINTURA DE GELADEIRA
a pistola, com tinta Duco por 700 cruzeiros em qualquer bairro — Sr. Walter — Tel. 26-7595. 27954 60

GELADEIRA
7 pés — Nova — 12.000,00
Silenciosa, motor fechado americano, excelente funcionamento, gavetas para legumes, Climax, vende-se urgente. Tel. 30-0595. Rua Pacheco Jordão, 91, apto. 102 — Higienópolis — Bonsucesso. 13111 60

PINTA-SE GELADEIRA
A PARTIR DE Cr$ 700,00
A pistola em seu domicilio tinta Duco, serviço garantido, trocam-se borrachas. Serviço perfeito também máquina de lavar roupa. Tel. 27-5438. Atende-se aos domingos. Deixar recado, sr. Farias. 568 60

CONSERTO DE GELADEIRA — AR CONDICIONADO
Técnicos estrangeiros com grande prática em refrigeração consertam no mesmo dia com garantia e rapidez em sua casa. Orçamento sem compromisso. Tel 27-3234, oficina 100% especializado. 24671 60

CONSERTO VOSSO TELEVISÃO
Casa conceituada há 10 anos, instalada à Rua Uruguaiana n. 11 - 2.º andar, por cima da sapataria, conserta o vosso TV, rádio ou toca-discos, tendo certificado de garantia — Telefone 32-4621. 20666

PINTURA E CONSERTO DE GELADEIRA A DOMICILIO
Pintam-se com tinta Duco, aplicam-se aparelho contra ferrugem, consertos de motores, instalações e gás. Colocam-se borracha e fazem-se estrados de madeira. Laqueiam-se e pintam-se móveis. Garantia de 3 anos, — Recados: fone 43-8499. 27928 60

TUBOS DE TELEVISÃO
CINESCÓPIOS
Não jogue fora seu tubo inutilizado ou defeituoso, nem desperdice dinheiro comprando outro novo. Seu tubo será restaurado pelo mesmo processo de fabricação com garantia, mesma duração e menor preço.
KRUEL, FRAGOZO & CIA. LTDA.
RUA DO SENADO N.º 202 — TEL. 32-6724 13080 60

TELE-SERVICE
NOME REGIST.
A MAIOR ORGANIZAÇÃO EM CONSERTOS DE TELEVISÃO
SERVIÇOS COM GARANTIA DE 3 MESES
ZONA SUL: Rua Teixeira de Melo, 25 - loja — Tel. 47-2970
ZONA NORTE: Rua Barão de Mesquita, 769 - loja — Telefone 58-7454.
BELO HORIZONTE: Rua Guacurús, 687 - loja - Tel. 4-2468. 27953 60

CAIXAS PARA RÁDIO-VITROLAS E MESAS-GABINETE PARA MÁQUINAS DE COSTURA
A partir de Cr$ 1.200,00 em pau-marfim, modernas, chipendale, colonial, rústica, pé palito, etc., etc. — MARQUES — Rua Uruguaiana n. 11, 2.º andar, por cima da sapataria. 17931 60

Concertos de Rádios e TV
APARELHOS DE CINEMA
MONTAGEM — MODIFICAÇÕES
"ALTA FIDELIDADE"
Tel. 37-3568
Rua Carvalho de Mendonça, 24 — Loja 24-G.
Copacabana — Galeria Duvivier.
Oficina autorizada PHILIPS
Técnicos estrangeiros. 22176 60

Sua Geladeira Parou?
CHAME 27-3473
Técnico especializado conserta sua GELADEIRA, AR CONDICIONADO ou MAQUINA DE LAVAR ROUPA, no mesmo dia em sua própria casa com a máxima urgência e garantia real. 25336 60

SUA TELEVISÃO ENGUIÇOU?
CHAMAR: 37-3220
E o nosso carro de serviço atenderá no mesmo dia, consertando na SUA PRÓPRIA CASA, com máxima urgência. Serviços garantidos, com técnicos estrangeiros. 27634 60

Televisão -- Serviço técnico
Consertamos para o mesmo dia em sua residência, TV, rádio — Garantia de 6 meses. — Técnicos especializados tôdas as marcas. — Antenas para todos os canais — Menores preços. — Atendemos todos os bairros até 22 horas. Não cobramos visitas. — Tels. 49-7255 e 29-6129. 13020 60

Televisão de 21" -- A PRAZO
Vende-se a partir de Cr$ 32.000,00, com garantia. Marcas: Admiral — Invictus — Emerson — Tele King — Semp — Stromberg — Phillips — General Electric, etc. — Rua Ramalho Ortigão, 12 — sobreloja. 34533 60

PINTURAS EM APARTAMENTOS, CASAS E GELADEIRAS
Executamos qualquer serviço concernente ao ramo. Dispomos de pintores profissionais. Fazemos qualquer pintura, damos garantias. Orçamento grátis. Tels. 27-8965, 47-7793 e 57-2359, sr. Oliveira. 15173 60

PINTURA DE GELADEIRAS
SÓ POR Cr$ 800,00
Pinta-se à pistola, a domicilio, em branco ou côres. Acabamento perfeito. — Pintamos as grades com alumínio, grátis. — Sr. JATO — Telefone: 37-9471. 27822 60

GELADEIRAS — CONSERTOS — PINTURAS
Regulagem do gêlo, gás, automático, borracha — Cr 1.000,00 a Cr$ 1.500,00. Garantido por técnicos estrangeiros. Pintamos também fichários, armários de aço, apartamentos. Telefone: 32-2576. Atendemos todos os bairros. 24196 60

Conserto e instalação de Geladeiras, Ar Condicionados e Máquinas de Lavar Roupa
Orçamento sem compromisso, garantia real. Serviço feito na sua própria casa, no mesmo dia com nosso carro ambulante de oficina.
Chamar tel.: 47-5406 (Oficina ambulante) 353 60

TV-RIO: IMAGEM PERFEITA
GARANTIDA EM LOCAIS DE RECEPÇÃO FRACA DO CANAL 13
UTILIZAMOS COMO NOSSA EXCLUSIVIDADE:
— ANTENAS ESPECIAIS DE ALTO GANHO
— MÉTODO DE INSTALAÇÃO NORTE-AMERICANO
— INSTRUMENTOS DE PRECISÃO
CHAME-NOS INTEIRAMENTE SEM COMPROMISSO!
TELEQUIP
Especializada exclusivamente em instalações de antenas TV.
Av. N. S. Copacabana 1.102 - Loja C
27-1601 27623 60

PENSÕES E HOTÉIS

Hotel Águas Lindas
ILHA DE ITACURUSSÁ
Ramal de Mangaratiba
Est. do Rio
Reservas: Papelaria Pompéia, Rua Raul Pompéia, 152-C.
Pôsto 6 — Copacabana.
Inf. tel. 26-2998. 23065 85

HIPOTECAS

A JUROS MINIMOS empresto sob hipoteca de prédios, mesmo em construção adianto dinheiro para certidões, solução rápida — Tratar na Av. Pres. Vargas, 290, sala 815, com A. Morais.

PARTICULAR EMPRESTA CR$ 150.000,00 em uma ou duas hipotecas de prédios, mesmo em final de construção. Juros de lei. Informações pelo tel. 23-3870. 29013 92

A JUROS — Sob hipoteca de predios, podendo liquidar antes do vencimento, adianto dinheiros para regularmentação e documentos. Tambem compro e vendo prédios, apartamentos e terrenos. Tratar com S. BOSELLI, na praça Pio X, 78, sala 807, em frente à igreja da Candelária, 8,30 às 11 e 13,30 às 17 horas. 14002 92

HIPOTECA — Empresto Cr$ .. 400.000,00 em uma ou duas hipotecas de prédios, mesmo em final de construção. Juros de lei. Tel. 23-3870. 29014 92

DESCONTO DE PROMISSÓRIAS
Faço com bons avalistas. — Telefone: 37-7981 — ROCHA.

DINHEIRO
EMPRESTAMOS CR$ 10.000,00 A CR$ 20.000,00
Juros de lei, para pagamentos parcelados até 6 meses de prazo, somente a quem tiver ótimas informações comerciais e dois valistas idôneos. Rua Sen. Dantas n.º 118-C — S/ 815. 13097 92

ANIMAIS

PORCOS — Vende-se magnifico casal de 18 meses, brancos-gigantes, a porca já coberta, permitindo excelente oportunidade para quem desejar iniciar criação de lei. Ver e tratar aos sábados e domingos, à Rua Araguaia, 481, Freguesia, Jacarepaguá. 21110 63

CANICHE (Poodle) — Vende-se uma, fêmea, preta, dois meses, ótimo pedigrée registrada no B. K. C. Tel.: 32-6542, Dona Mariam. 20638 63

COCKER SPANIEL AMERICANO
Vendo fêmea com cinco meses e meio, côr preta, filha de pais premiados. Otimo pedigree. Informações pelo tel. 37-0094. 10158 63

PASTOR alemão — Vende-se linda digrée, de pais importados — Rua São digue, de pais importados — Rua São Salvador, 99 — Apto. 504. 13158 63

DINAMARQUES gigante — Vendem-se duas cadelas pretas, já com orelhas cortadas, com 11 meses, apropriadas para exposição e um casal com 3 meses, todos com pedigrée — Tratar pelo tel. 22-5883. 19630 63

TOURO HOLANDÊS
Vendo puro de origem, com 5 anos, alta linhagem, animal lindo. Ver em Areal, quilômetro 5 da Estrada Rio-Bahia, com o sr. Victor Lourenço. — Tratar com o proprietário à Av. Almirante Barroso, 91, salas 414-16. Tel. 42-6297, Paulo Pestana. 34860 63

BOXER
Vende-se um macho ou uma fêmea. Tratar com D. Madalena. Telefone 47-7665, das 2 às 4 horas. 13032 63

MOVIMENTO IMOBILIÁRIO

COMPRA E VENDA DE PRÉDIOS E TERRENOS

AQUISIÇÃO DE IMÓVEIS

COMPRA E VENDA

CONSULTAS:

Escreve-nos o leitor M. G.: (27-VI-1956) — "Tendo em vista o § 1º. do art. 22 do Cap. IX do Decreto 36.773, de 13-1-1955 — IMPÔSTO DE RENDA — penso que uma pessoa que compra um prédio ou apartamento mediante uma entrada fixa e com o compromisso de acabar de pagá-lo em prestações mensais de Cr$ 4.000,00, logo após alugar o dito imóvel por Cr$ 5.000,00 mensais, no ano seguinte, em sua declaração do impôsto de renda, além de seus vencimentos ou outras rendas que tenha, declarará os Cr$ 60.000,00, de alugueres recebidos. Mas penso que ela terá direito a deduzir, além do condominio, impostos, taxas de água, conservação do prédio de apartamento etc., mais ainda os Cr$ 48.000,00 referentes às prestações pagas à Cia. Vendedora, pois, os Cr$ 60.000,00 sòmente irão ser uma renda líquida e certa, realmente efetivada, depois de acabado de pagar totalmente o prédio.

Está de acôrdo comigo, sr. redator?"

R. — Nenhuma dúvida existe em relação à consulta formulada. Para efeito de pagamento do impôsto de renda deverão ser deduzidas as despesas de condomínio, impostos, taxas de água e conservação do prédio e os juros da importância que fôr paga à Cia. vendedora.

Agora, reduzir, como quer o consulente, o total das prestações pagas à Cia. vendedora, não se enquadra nos princípios fiscais, uma vez que nada mais está fazendo do que restituindo àquela Cia. o que a mesma lhe emprestou para a aquisição do apartamento.

O leitor A. Rodrigues Fº. escreve-nos: (30-VI-1956) — "Sou, por herança, proprietário de um imóvel, do qual, a parte de meus irmãos me foi transferida por cessão, a preço inferior ao da avaliação judicial.

Tenho já em mãos a carta de adjudicação. Desejando, porém, passar o aludido imóvel para o nome de minha espôsa, com quem sou casado no regime de separação de bens, quero saber qual a maneira mais eficaz e menos onerosa de fazê-lo: DOAÇÃO, VENDA, CESSÃO, ETC?"

R. — O consulente sòmente tem três modos de transferir para sua espôsa o bem que lhe pertence, doar, vender ou dispor em testamento. As duas primeiras soluções apontadas importam em resolver imediatamente seu desejo. A doação paga um impôsto de transmissão progressivo em 7% e indo até 16%. A venda paga um impôsto de 9%.

No caso em tela, para se ter um cálculo das despesas, seria necessário saber o valor do imóvel. Se êsse for inferior a Cr$ 500.000,00 a doação ainda é preferível. Se superior, é de ser usada a compra e venda simples.

CONSULTAS: — Compra e Venda — Correio da Manhã — Seção Imobiliária — Assembléia, 109 — Av. Gomes Freire, 471.

NO MOVIMENTO IMOBILIÁRIO

do próximo Domingo continuaremos a publicar as respostas das consultas sôbre:

AQUISIÇÃO DE IMÓVEIS

EDIFÍCIOS EM INCORPORAÇÃO

COM APARTAMENTOS À VENDA

CENTRO

Ed. Del VALLE — Rua Sant'Ana, 178, a partir de Cr$ 265.000,00.
Ed. MAIPU — Rua Sant'Ana 73 —
Ed. ITU — Av. 13 de Maio, esq. Alm Barroso — Largo da Carioca.
Ed. SANTOS VAHLIS — Largo da Carioca, Sen. Dantas (Av. Projetada). A partir de Cr$ 237.000,00.
Ed. TADEU KOSCIUSKO — Rua Tadeu Kosciusko, 19. — A partir de Cr$ 310.000,00.

BOTAFOGO

Ed. ARMON — Rua Voluntários da Pátria, 31/33. A partir de Cr$ ..... 530.000,00.
Ed. AROSA — Rua Lauro Muller. A partir de Cr$ 498.000,00.
Ed. ITAPEMIRIM — Rua Lauro Muller. — A partir de Cr$ 949.000,00.
Ed. SANDY — Rua Lauro Muller. — A partir de Cr$ 208.000,00.

CATETE

Ed. SANTO ANTONIO — Rua Taylor, 32. — A partir de Cr$ 200.000,00.

COPACABANA

Ed. ALBINO GONÇALVES — Praça Cardeal Arcoverde.
Ed. ARATU — Rua Miguel Lemos 126 — A partir de Cr$ 1.150.000,00.
Ed. CLARAMAR — Rua Barata Ribeiro, 750 — A partir de Cr$ 363.000,00.
Ed. CESAR — Av. Rainha Elizabeth, esq. Rua Canning.
Ed. CRISTAL — Av. Copacabana esq Djalma Ulrich.
Ed. CARMAGIL — Rua Domingos Ferreira. — Preço Cr$ 490.000,00.
Ed. CECI — Rua República do Perú, 136. A partir de Cr$ 790.000,00.
Ed. DEBORAH — Rua Toneleros 119. Preço: Cr$ 510.000,00.
Ed. EVEREST — Rua Djalma Ulrich Junto e depois n.º 217.
Ed. GOMES CARNEIRO — Rua Gomes Carneiro, 80.
Ed. ITAPUAN — Rua Barata Ribeiro, 637. — A partir de Cr$ 800.000,00.
Ed. IKE — Av. Copacabana, 861.
Ed. MONSARAZ — Av. Copacabana, esq. Dias da Rocha. A partir de Cr$ 1.230.000,00.
Ed. MARIBEL — Av. Prado Júnior 290
Ed. MACAU — Rua Toneleros, 33.
Ed. MURTINHO NOBRE — Rua Barata Ribeiro, esq. Hilário Gouveia.
Ed. MONTES CLAROS — Rua Barata Ribeiro, 160. — A partir de Cr$ 450.000,00.
Ed. PROMENADE DES ANGLAIS — Av. Copacabana. — A partir de Cr$ 235.000,00.
Ed. PATRICK — Rua Hilário Gouveia 95 — A partir de Cr$ 390.000,00.
Ed. RENOIR — Rua Raul Pompéia, 101 — A partir de Cr$ 850.000,00.
Ed. RICHARD — Rua Barata Ribeiro esq. Praça Cardeal Arcoverde. — A partir de Cr$ 200.000,00.
SOLAR BARÃO DE LIMEIRA — Rua Belfort Roxo, 406.
SOLAR MARQUES DE QUELUZ — Rua Santa Clara, 162/164
ED TAMARA — R. 5 de Julho, 343 — A partir de Cr$ 620.000,00.

FLAMENGO

Ed. CARO NOME — Rua Senador Vergueiro 206/210. — A partir de Cr$ 145.000,00.
Ed. CHARRUA — Rua Senador Vergueiro, 174. — A partir de Cr$ .... 520.000,00.
Ed. no FLAMENGO — Rua Sen. Vergueiro, 210. — A partir de Cr$ .... 235.000,00.
Ed. LORD GEORGE — Rua Paissandú, 42/44.
Ed. ROSAMAR — Rua Corrêa Dutra, 37
Ed. RAVEL — Rua Barão de Icaraí, 32 — (Flamengo).
Ed. SERRA LINDA — Rua Marquês de Abrantes, 198. — A partir de Cr$ 225.000,00.
Ed. UTINGA — Av. Oswaldo Cruz, 101 — A partir de Cr$ 800.000,00.

GÁVEA

Ed. PRADO — Rua Rodrigo Otávio, 226 — A partir de Cr$ 500.000,00.

GRAJAÚ

Ed. CEMAR — Av. Eng. Richard — A partir de Cr$ 270.000,00.

IPANEMA

Ed. CLAUDIO — Rua Visc. de Pirajá 310 — A partir de Cr$ 285.000,00.
Ed. em IPANEMA — Rua Nascimento Silva, 305.
Ed. ORYX — Rua Nascimento Silva, 71 — A partir de Cr$ 800.000,00.
Ed. ROSARIO — Rua Visconde de Pirajá, 167. — Preço Cr$ 620.000,00.

LEBLON

Ed. CATALINA — Rua Ataulfo de Paiva, 338. — A partir de Cr$ .... 325.000,00.
Ed. DYONISIO HEITOR — Av. Bartolomeu Mitre, esq. de Tubira, 8. A partir de Cr$ 400.000,00.

RIO COMPRIDO

Ed. RIO COMPRIDO — Rua Aristides Lobo, 38. A partir de Cr$ 300.000,00

TIJUCA

Ed. BARONESA DE BOMFIM — Rua Paratari, Lote 2.
Ed. DONA CAROLINA — Rua General Roca, 380. — A partir de Cr$ ...... 305.000,00.
Ed. MARQUES DE LINDOIA — Rua Barão de Mesquita 591.
Ed. TIJUCA — Av. Maracanã. — A partir de Cr$ 520.000,00.
Ed. LAS PALMAS — Rua Barão de Mesquita, 26. — A partir de Cr$ 620.000,00.

CENTRAL

Ed. ENCANTADO — Rua Pernambuco, 1.019. A partir de Cr$ 320.000,00

JACAREPAGUÁ

Ed. BACAIRIS — Rua Bacairis, junto e depois do n.º 111. — A partir de Cr$ 500.000,00.

LEOPOLDINA

Ed. na PENHA CIRCULAR — Rua Jacaráu, 39.

NITERÓI

Ed. BARAO DE ITAPIRA — Rua Cel. Moreira Cesar, 322. A partir de Cr$ 411.000,00.
Ed. ICARAÍ — Rua Cel Moreira Cesar. 451.
Ed. METROPOLE — Av. Amaral Peixoto, 71. A partir de Cr$ 165.000,00.

PETRÓPOLIS

Ed. ARCADIA — Praça D. Pedro — A partir de Cr$ 380.000,00.
Ed. MAGESTOSO CREMERIE — A partir de Cr$ 240.000,00.

TERESÓPOLIS

Ed. CLUB TURISMO — Av. Feliciano Sodré, esq. Rua Apá. A partir de Cr$ 175.000,00.
Ed. DORA — Rua Carmela Dutra — A partir de Cr$ 120.000,00.

ZONA DE VERANEIO

Ed. ELY — Em CAXAMBU — Defronte ao Parque das Aguas.

Centro

CENTRO — Vende-se apto. dos grandes no ex-Palace Hotel — 52-2558 — 22-5078 — DR. SOUZA. 19629 100

APTO. CENTRO — Oportunidade — Vendo com ampla sala, 2 bons quartos — saleta, banheiro, copa, cozinha — de frente — Alugado por Cr$ 4.000,00 mensais. Sito à Rua Francisco Muratori n. 6 apto. 502 — Preço 560 mil cruzeiros, sendo 150 mil cruzeiros de entrada, parte facilitada e o restante em 5 anos — Entrega em fevereiro — Visite somente à tarde — Tratar à R. do Carmo 38 — s. 403-4 — Sergio Castro — 52-9089. 29660 100

APARTAMENTO — Av. Beira Mar ou adjacências, compramos de sala e quarto ou maior — Decisão imediata — Sabará Industrial e Imobiliaria Ltda. — Tel. 52-9261. 20668 100

COMPRO — Rua Alvaro Alvim, 24 — Oportunidade — Vendo otimo grupo de 3 salas n.º 1301 situado no terraço do edifício, com belissima vista — Tem W.C. privativo — Preço .. 1.200.000,00 — Ver e tratar no local das 15 às 19 horas. 16926 100

CENTRO — Casa nova, moderna, de vila, à Rua André Cavalcanti, com varanda, sala, dois quartos e dep. amplas para empregada — Entrada Cr$ 250.000,00 e o saldo financiado em pequenas prestações — Av. Rio Branco 117 — 5.º andar, salas 507-8. 19628 100

CENTRO — Av. Rio Branco. Vendo andar com 600 m2 15 salas. Pronta entrega. Parte financiada a longo prazo. Tratar com Pereira da Silva — Tel.: 23-2570. 10123 100

CENTRO — Vendo na Rua Barão de São Felix, 3 prédios juntos, para entregar desocupados, medindo 13,70 x 45,00, com facilidade no pagamento. Tratar c. o sr. Mário Rei, Av. Rio Branco, 135, 1º sala 208 - Telefones 22-5536 e 47-3221. 27070 100

CENTRO — Vendo no Edf. Portugal — Av. Franklin Roosevelt, 39 — Ampla sala para escritório ou consultório, com tôdas as dependências completas andar alto de frente, lado de sombra Tratar com Romulo Moléda pelo telefone 42-3596, das 9 às 11 diàriamente. Rua Assembléia, 104 — S/802. Preço: Cr$ 450.000,00 — Com Cr$ 120.000,00 financiados em 3 anos. 12063 100

CENTRO — Apto. de grande luxo — Vendo de frente, decorado à último gôsto, 1 living com bar, geladeira, armário, etc. 3 ótimos quartos com armários embutidos, sendo um luxuosíssimo com portas de espelho até o teto, 1 banheiro de luxo nas côres preta e verde, 2 banheiros secundários completos, todo decorado com cortinas, tapetes, venezianas, etc. Tudo novo ainda não usado. Localização magnífica para residência ou escritório de luxo. Preço Cr$ 2.000.000,00 com facilidades e financiamento. Chaves com Tavares à Av. 13 de Maio, 37-4.º andar S/2. Tel.: 52-7068 ou à noite. Tel. 48-1895. 5890 100

APTOS. NO EX-PALACE HOTEL — No 5.º, 6.º 8.º e outros andares frente para Av. Rio Branco, e Av. Alte Barroso e de fundos desde 530 mil cruzeiros. Eng. TITO LIVIO — vende, prontos — Av. Rio Branco 134 — 42-1769 e 52-7736. 16210 100

CENTRO — Ed. Tampico — Vendo apto. de sala, saleta, kit. e banheiro completo. Para renda, alugado por Cr$ 8.000,00. Preço Cr$ 800.000,00. Tratar com Tavares, Av. 13 de Maio, 37 4.º andar grupo 2, sala 2. Tel. 52-7068. 6474 100

ATENÇÃO: Otima oportunidade — Com somente 20.000,00 de sinal e 3.000,00 mensais sem juros, vendo apartamentos todos de frente em edifício a 10 minutos da Av. Rio Branco, à Rua Marquês de Pombal, composto de: vestíbulo, saleta, ampla sala, (5x4) banheiro, cozinha americana. Preço de lançamento 180.000,00 para renda, moradia, consultorios valorização rápida. Maiores detalhes telefonar 26-0281. Anita Gelbert. Atendo diàriamente, das 9 às 20 horas. Otimo negocio! Reserve hoje mesmo seu apartamento. 27016 100

CENTRO — Grupos de salas ou pavimento — Vendo pelo preço muito favorável de Cr$ 9.200,00 cada mq. grupos de 2 salas, 2 saletas e sanitário ou pavimento, no Edifício Delamare, Avenida Presidente Vargas 446-11.º e 12.º — Grupos a partir de Cr$ 660.000,00 com financiamento de 50% a 5 anos, e facilidades para o restante. Tratar com dr. Paulo Carlos de Oliveira, Avenida Rio Branco 173, sala 806 — 42-0289. 11049 100

CENTRO — Vendo à Rua Marquês de Sapucaí, as casas de frente ns. 16 e 24, com boa sala, 2 quartos, banheiro e cozinha. Preço Cr$ .... 360.000,00, sinal Cr$ .... 140.000,00 o restante em prestações mensais de Cr$ .... 3.156,40. Ver no local. Tratar com IRIO SILVA na IMOBILIARIA LEMOS LTDA., à Av. Nilo Peçanha, 26, sala 701. Tels.: 22-2483 ou 42-9506.

CENTRO — Vendo à Rua Marquês de Sapucaí n.º 22 as ultimas casas de vila com 1 sala, 2 quartos, banheiro e cozinha. Preço Cr$ 240.000,00, sinal Cr$ 100.000,00 o restante em prestações mensais de Cr$ 2.008,00. Ver no local. Tratar com IRIO SILVA na IMOBILIARIA LEMOS LTDA. à Av. Nilo Peçanha, 26, sala 701. Tels.: 22-2483 ou 42-9506. 34351 100

ATENÇÃO: 46 x 105 — Vendo excepcional área de terreno com casas velhas, própria para incorporação muito econômica. — 3 frentes com deslumbrante vista. — Detalhes pelo tel. 46-1401. Próximo do centro da cidade. 16035 100

CENTRO — Vendo nos Eds. Capital e Itu aptos. a partir de Cr$ ...... 500.000,00 com facilidades e financiamento. Tratar com Tavares à Av. 13 de Maio, 37, 4.º andar, grupo 2 sala 2, tel. 52-7068 ou à noite, Sr. Costa — 25-7644. 6471 100

AV. RIO BRANCO — Grupos de salas constando de: 3 salas, saletas e sanitarios. Ocupados com contratos vencidos. Preços: Cr$ 950 mil a 1.250.000,00 c| 50 por cento financiado em 5 anos. CIVIA — Trav. do Ouvidor, 17 — (Sec. de Vendas, 2.º andar). Tel.: * 52-8166 de 8,30 às 18,00 hs. 34631 100

APTOS. PARA ESCRITORIO, moradia e renda — Vendo diversos, no centro — Eng. TITO LIVIO — Av. Rio Branco 134 — 52-7736 e 42-1769 — Aceito imoveis para venda. 15255 100

EDIFICIO MARQUÊS DO HERVAL — (Antigo Palace Hotel) — Av. Rio Branco, para entrega imediata, apartamento no 19.º pavimento, lado da sombra de fundos e dando para 1 ampla area, constando de: Entrada, sala, banheiro e Kitchnete. Preço: Cr$ 500 mil c| parte financiada em 18 anos, juros de 10 por cento a.a. — CIVIA — Trav. do Ouvidor 17 (Seção de Vendas, 2.º andar). Tel.: 52-8166 de 8,30 às 18,00 hs. 34630 100

Botafogo

HUMAITA' — Grande oportunidade — Terreno de 17,50 x 22 em declive - Vendo otimo para construir 4 andares com 16 apartamentos, fazendo fundos para o Edifício Primavera — Cr$ 450 mil facilito 150 mil a' combinar — 52-0820 — 29-4712 — Sr. Simões. 10069 400

VENDO em construção de alto luxo, à Rua Marques de Abrantes 118, apartamentos de 2 salas, 3 quartos e armarios, 2 banheiros sociais em cor ampla cozinha, lavanderia dependencias de empregada, area de serviço e garage — Pintura a oleo, sancas decorativas, armarios — Incorporação e Construção de Empreendimentos Imobiliarios Panamé Soc. Ltda. — Av. Rio Branco 151, 3.º andar, telefone 22-1960 para detalhes e plantas atende-se no local da obra diàriamente de 9 as 22 horas, inclusive domingos.

VENDO em construção à Rua Marques Abrantes 118, Edifício de alto luxo, apartamentos de ampla sala 2 quartos com armarios, 2 banheiros, cozinha grande área serviço e dependencias empregada — Construção de luxo, pintura a oleo, sancas e parquet — Incorporação e Construção de Empreendimentos Imobiliarios Panamé, Soc. Ltda. — Av. Rio Branco 151, 3.º andar tel.: 22-1960 para detalhes e plantas atende-se no local da obra diariamente de 9 as 22 horas, inclusive domingos.

ATENÇÃO! Rara oportunidade: Vendo em edifício de alto luxo, sobre pilotis, somente 2 aptos. por andar c. garagem, c. vista para o mar à Rua Góis Monteiro compostos de: vestíbulo, sala dupla 3 ótimos quartos c. armarios embutidos; 2 banheiros sociais em côr, copa e cozinha. área de serviço c. local para maquina de roupa ó tanques, dep. empregada. Sinal .... 70.000,00 na promessa e 70.000,00 em prestações mensais 10.000,00. O saldo em pequenas parcelas. Preço 800.000,00 - Tratar telefone 26-0281 - Anita Gelbert. Atendo diàriamente, das 9 às 20 horas. Otimo negócio!! 100018 400

APARTAMENTOS EM BOTAFOGO. Vendem-se no Edifício Veramar à Rua Voluntários da Pátria 368-370; construção a ser iniciada imediatamente; endo 1 quarto; 1 sala (independentes); banheiro, cozinha; tanque e dependencias de criados com facilidade de pagamento - Propriedade, construção e incorporação da Cia. Construtora Regis Agostini. Tratar à Rua da Quitanda, 30, 13.º pavto. 13012 400

BOTAFOGO — General Polidoro — Vendo 2 predios 19 x 45 — zona industrial, esquina ocasião unica — 2 milhões a vista 37-5020 — Saraiva. 27923 400

BOTAFOGO — Oportunidade — Vendemos em edifício sobre pilotis. na Praia de Botafogo, apartamento de frente, para entrega em 6 meses, com vestíbulo, sala e quarto conjugados, banheiro e cozinha — Preço Cr$ .... 270.000,00 com Cr$ 100.000,00 de sinal — Cr$ 54.000,00 facilitados e o restante financiado sem juros — Tratar com a IMOBILIARIA LIF LTDA. — Av. N. S. Copacabana 661 — 2.º andar — Tel. 37-4635, onde atendemos diariamente inclusive domingo até às 20 horas. No centro — Av. Rio Branco 185 — 2.º andar sala 205 — Tel. 52-9807. 10202 400

BOTAFOGO — R. São Clemente junto ao Colegio Sto. Inacio — Em edifício de esquina com todas as peças principais de frente vende-se p. motivo de viagem pronta entrega luxuoso e confortavel apto. com todo requisito para familia de fino trato, todo pintado a óleo com sancas e lustres de cristal com hall, porta trabalhada, sala de visitas, grande sala de jantar, ambas forradas de passadeiras e tapetes, 4 grandes qtos. 2 banheiros completos; grande cozinha c| armarios, 2 quartos. e banheiro p| empregadas, área e tanque — Grande financiamento a longo prazo com pequeno sinal. Facilita-se o restante — Para visitas marcar hora com Gomes Azeredo — Tel. 45-2684. 5842 400

VENDE-SE uma casa, reformada, pronta entrega, vazia. Rua Humaitá 66 casa 4 — Procurar chaves na mesma rua, na mesma avenida na casa II — Informações telefone 46-3551 — Um grande terraço, sala, 3 quartos, dependencias etc. — 440 mil cruzeiros em 15 anos juros de 10 por cento — O resto a combinar com a proprietária — Não falta água. Na casa onze, uma pessoa dará as informações necessárias. 16893 400

BOTAFOGO — Extraordinário — A partir de apenas Cr$ 220.000,00, jeitosos apartamentos de quarto e sala separados, jardim de inverno, saleta, banheiro com azulejo em côr, cozinha, área de serviço com tanque e banheiro de empregada. Com quarto de empregada, a partir de Cr$ 260.000,00. Incorporação, na Rua Voluntários da Pátria, 420, agora iniciada, sob rigoroso critério econômico que permite esta excepcional oferta, com pequena entrada e o restante racionalmente dividido em suaves prestações durante a construção, sem juros. Prazo fixo de entrega. Os bons negócios imobiliários não esperam; resolva-se hoje! Informações e vendas, exclusivamente com a ADMINISTRADORA WAISMAN, LTDA. — Av. N. S. Copacabana, 664 — Loja 22 — Tel. 37-3963 — Galeria Menescal, onde se atende diàriamente até às 20 horas, inclusive domingos. No Centro: Quitanda, 30 — 3.º andar — Sala 305 — Tels. 52-7066. No local, até às 20 horas. 29194 400

RUA DONA MARIANA — Otimo apartamento. Duplex em Edifício de 3 pavimentos, situado proximo ao Colegio Santos Inacio e constando de: 2 salas, varanda, hall, 3 quartos, banheiro completo, ampla cozinha, quarto e dep. de empregada, area de serviço. Ocupado com contrato vencido. Preço: Cr$ ...... 1.350.000 c| parte financiada em 5 anos. CIVIA — Trav. do Ouvidor 17 (Seção de Vendas, 2.º andar). — Tel.: * 52-8166, de 8,30 às 18,00 hs. 34635 400

BOTAFOGO — Apto. de frente! — Vendo com hall nobre, 2 ótimas salas, 5 esplêndidos quartos com arm. emb., 3 banhs., cozinha, copa, 2 quartos de empregada com W.C., área de serv. com tanque de mármore. Prédio de 8 pavs. com pilotis, possuindo garagem e servido por 4 elevadores, entrega dentro de 23 meses. Local: Rua Real Grandeza n. 62, próximo à Rua São Clemente. Preço: Cr$ 2.300.000,00 (Fórmula a combinar) — Inf. com a firma construtora, proprietária e vendedora ARY C. R. DE BRITTO com sr. FRANCISCO TORRES — 42-1798 ou 52-4432. 25070 400

BOTAFOGO — Vendo, na R. Assis Bueno, casa de 2 pavimentos, com 2 salas, 5 quartos, 2 banheiros, copa, cozinha e mais dependências. Muita água. Alugada por Cr$ 8.500,00. Entrega livre — MILTON MAGALHAES, à Av. Erasmo Braga, 255, sala 404, telefone 22-6128. 16830 400

BOTAFOGO — Vendo à Rua Voluntários da Pátria, 127, os apartamentos de frente n.ºs 504 e 704, com 3 quartos e todas as demais dependências, inclusive garagem. Chaves com o porteiro, sr. Magalhães e tratar com Cabral. Tel. 22-2255.

BOTAFOGO — Vendo os últimos apartamentos, todos de frente e com 2 ou 3 quartos e tôdas as demais deps. inclusive garage, situados no Ed. Embaixatriz, à R. Serafim Valandro, 19, esq. de São Clemente e em frente à Embaixada Inglêsa. Ver no local, chaves com o porteiro e tratar com Cabral. Tel. 22-2255. 16861 400

RUA DA PASSAGEM 72 apto. 814 — Vendo este apto. com quarto e sala conjugado, coz. pequena e banheiro — Preço 330.000,00 — com pequeno financiamento em prestações mensais de 1.115,70 — Ver no local e tratar na Av. Almirante Barroso 97 — 11.º grupos 1106-7 — "ORTECOL" Ind. Com. e Imoveis Ltda. 19560 400

Catete

CATETE — Glória — Vendem-se 9 apartamentos e 2 lojas do edifício "Manoela", à Rua Pedro Américo ns. 225, 225-A e 225-B, em leilão pelo PALLADIO, dia 23 de agôsto de 1956, às 16,30 horas, no local. Anúncios detalhados no "Jornal do Comércio", aos domingos. 25135 500

VENDE-SE apto. de frente, quarto e sala separado, varanda, quarto de empregada c. WC., boa cosinha, area c/ tanque, Rua 2 de Dezembro, 137 apto. 501 - Catête. Com proprietário, tel. 45-3467. 16813 500

ATENÇÃO! Rara oportunidade! No mais central ponto do Catete, à Rua Pedro Américo, perto de toda condução, vendo em edifício de luxo, em construção, apartamento de: vestíbulo, ampla sala de 20 m2, 2 ótimos quartos com varandas, copa, cozinha, banheiro, área com tanque, dependencia de empregada. Preço fixo sem reajustamento. Sinal Cr$ 30.000,00; na promessa ...... 50.000 cruzeiros; prestações mensais de Cr$ 5.000,00. Tratar diretamente pelo telefone 26-0281 — Anita Gelbert. Atendo diàriamente, das 9 às 20 horas, à Rua Voluntários da Pátria, 221, ap. 503 Otimo e raro negócio. 27014 500

CATETE — Vendo a rua Corrêa Dutra, ótimo apartamento constando de 1 sala, 2 quartos, 2 varandas, banheiro completo, cozinha, área de serviço com tanque e dependencias completas de empregada — Preço Cr$ 800.000,00, com 50 por cento financiados em 5 anos — Tabela Price. Para maiores detalhes e informações, favor telefonar para 45-3548 — ANTONIO. 13147 500

CATETE — Vende-se apartamento de quarto-sala conjugado, banheiro e kitchnete, em construção, com grande financiamento. Informações: Rua México, 41-15.º andar — Grupo 1504 — Tels.: 32-6227 e 42-6518. 20665 500

Copacabana

COPACABANA — Posto 6 — Troca-se magnifico apartamento em ultimos acabamentos, um por andar edifício de luxo, por predio residencial na Tijuca com minimo de 4 quartos etc. Base Cr$ 2.500.000,00 — Tratar com Pinto Lima av. Rio Branco 151 sala 403. Tel.: 32-7536. 34716 700

MAGNIFICO APTO. PRONTO (1 por andar) — Vendo 2 sls., 4 qtos., 2 banhs., garage etc, (Cr$ 2.200.000,00) — Rua Miguel Lemos 44 — 6.º — LIMA LEAL — Marcar visita — Tel.: 27-1818 — 47-4455. 27977 700

PEQUENO APTO. PRONTO (Cr$ 450 mil) — Sala, quarto (sep), banh. cozinha etc. — Rua Djalma Ulrich 316 apt. 404 — Telefone 27-4825 — (Pode visitar). 27980 700

POSTO 6 — Vende-se magnifico apartamento de frente, andar baixo, compondo-se de jardim de inverno, grande sala, sala de almoço, 3 grandes dormitorios com armarios, banheiro social, ampla cozinha, grande área de serviço, quarto e banheiro para emp. e garagem — Preço Cr$ 1.700.000,00 com 50% financiados em 5 anos - Informações detalhadas c| ENIR LTDA à Rua do Ouvidor 86, 5º andar — Tels. 23-0662 e 23-0688. 20416 700

COPACABANA — Magnificos apartamentos em construção, para entrega em fins de 1957, constando de 2 otimas salas, sala de almoço, 4 quartos copa-cozinha 2 banheiros 2 quartos de empregada e demais dependencias. Pagamento durante a construção e um pequeno financiamento — Preço sem reajustamentos. — Plantas e informações com Americo Gomes Veloso av. Graça Aranha 333 salas 301-2. Tel.: 22-7439. 11033 700

COPACABANA — Compramos para atender a clientes apartamentos de 2 e 3 quartos e tôdas as demais dependências, se possivel, com garage. — Base de Cr$ 700.000,00 à 1.500.000,00. Comparecer com documentação no escritório da Construtora Real S|A. — Av. Rio Branco, 277 — 8.º — Gr. 805 — Tel.: 22-5569. 11056 700

COPACABANA — Vende-se apto. de saleta, quarto e sala conjugados, banheiro e cozinha, Pôsto 2 — Preço de 450.000,00 à vista — Tratar com Andrade — 22-1557. 16886 700

VENDE-SE em edifício de um por andar, acabado de construir, o único apto. vago, constando de 3 quartos, 2 salas, jardim de inverno, 2 banheiros de cor, copa e cozinha e demais dependencias à Rua Souza Lima 409 apto. 901 — parte financiada — Tratar pelo tel. 26-8629. 16895 700

AV. COPACABANA 481, aptos. 102 e 202 — Em primeira locação, junto à Praça Serzedelo Correia, ocupando todo o andar, hall, 2 salas, 3 quartos, banheiro em côr, cozinha, área dependências completas para empregada e garage. 600 mil cruzeiros de sinal e o restante em 5 anos. Telefone 57-3360. 16878 700

MAGNIFICO APTO. MODERNO — (Luxo) — Vendo motivo viagem. 3 salas, escritório, 3 dormts. duplos, toilette, 2 banhs., ótimas deps. claras espaçosas etc. Marcar visita, pelos tels.: 27-4825 — 47-4455 (Diretamente sem intermediários) — Base Cr$ .... 3.800 c| alguns móveis. 27981 700

COMPRO APTO. DE FRENTE PAGAMENTOS A VISTA. 2 salas, 3 ou 4 dormitórios, 2 banheiros e garagem. (Negócio direto com proprietário). — Tel.: 27-4825. 27982 700

LIDO — Vendem-se magnífico e amplo apartamento pronto de 2 por andar em edifício de luxo com pilotis e garagem, constando de 2 salas, 3 quartos, 2 banheiros e tôdas as dependências. Preço Cr$ 1.[illegible]00.000,00 com 50 por cento financiados. Ver Av. Prado Júnior, 165 apto. 102 e tratar com o proprietário e construtor dr. Marcos pelo tel. 43-9990 ou à rua Mayrink Veiga, 4-11.º andar 32628 700

COPACABANA — Vende-se apartamento de frente com sala, quarto c/varanda, banheiro e cosinha. Tratar à Rua Uruguaiana, 55, 8.º sala 805. Tel. 43-6638. 19597 700

APARTAMENTO — Avenida Atlântica — Vende-se belissimo de frente, com 2 salas, 3 quartos, 2 banheiros e cosinha, dependências de empregada e garage. Tratar à Rua Uruguaiana, 55 - sala 805. Tel.: 43-6638. 33003 700

COPACABANA — Vendo, na rua Joaquim Nabuco, 185, o apto. 506, com sala separada, quarto, banheiro, com caixa dágua e kitch. Preço Cr$ .... 350.000,00, com sinal de Cr$ 150.000,00. Ver com o porteiro. — Tratar com MILTON MAGALHAES, av. Erasmo Braga, 255, s/ 404. Fone 22-6128. 26025 700

APARTAMENTOS de alto luxo, no mais aristocratico local na Rua Domingos Ferreira, edifício com garagem, sôbre pilotis, com peças claras compostos de: vestíbulo, 2 salas, 3 amplos quartos c. armarios embutidos, copa e cozinha separadas, banheiro, área, dep. empregada. Sinal 80.000,00 na promessa 80.000 cruzs. Prestações mensais de 10.000,00. O saldo em pequenas parcelas. Preço 710.000,00. Tratar diretamente representante da firma Anita Gelbert, tel. 26-0281. Atende-se diàriamente das 9 às 20 horas, à Rua Voluntários da Patria, 221. apto. 503; Unica oportunidade. 10011 700

APTOS. PANORAMICOS — Vendem-se junto ou separados os belissimos apartamentos de frente com terraço, jardim de sala e dois quartos, copa, cozinha e amplo quarto e dependências de empregada. Todos pintados a óleo estilo moderno e acabamento de luxo. O conjunto resulta em grande apartamento de duas salas e quatro quartos, dois banheiros e etc. Belíssima e deslumbrante vista para Av. Atlântica. Ver à R. Domingos Ferreira n.º 32 aptos. C-01 e C-02 com o porteiro. Preço de cada apto. Cr$ ... 1.200.000,00. Tratar com os proprietários à rua Mayrink Veiga n.º 4. Tel. 43-9990. 30556 700

VENDE-SE na Av. Rainha Elizabeth grande apartamento com sala de entrada, 2 salões, 3 quartos, 2 banheiros sociais, cozinha, quarto e banheiro de empregada e garage. Preço .... 2.350.000,00 — Telefonar Bôlsa de Imóveis. 42-9035. 10188 700

R. BARATA RIBEIRO — Rara oportunidade — Particular vende no 3.º andar de frente, ótimo apartamento com: Hall, sala, quarto separado, banheiro completo, Kitchinete — Peças amplas e claras. Cr$ 350 mil com muita facilidade e parte financiada. Sr. SIMÕES — Av. Antônio Carlos, 615 — S| 1002-C — Fones: 52-0820 e 29-4712. 16898 700

COPACABANA — Pôsto 3 — Rua Edmundo Lins 19, apto. 501 — Em luxuoso edifício de um apartamento por andar, vende-se para entrega em 60 dias, ótimo e confortável apto., com tôdas as peças principais de frente, todo pintado a óleo, c| hall, em mármore, portão trabalhado, 2 salas com sancas, 3 quartos com armários trabalhados, 2 banheiros, sendo um completo em côr com, ducha e piso de mármore, grande cozinha com armários e demais dependências. Grande financiamento. Ver no local com o sr. Jonas. Tratar com Gomes Azeredo — Telefone 45-2684. 168882 700

ATENÇÃO — OPORTUNIDADE — Vendemos com 3 quartos, ampla sala, varanda envidraçada, copa, cozinha, banheiro com box, área e dependências de empregada. Um por andar — 5.º pavimento. Edifício de luxo construído há 2 anos. Preço: Cr$ 1.000.000,00 — Aceitamos financiamentos de Institutos ou Caixas. Alugado sem contrato. Ver com o porteiro à Av. Prado Júnior, 318 — Pôsto 2. Tratar na IMOBILIARIA CAPITAL LTDA. — Av. Almirante Barroso, 6 — Sala 1807. 13138 700

ATENÇÃO! ATENÇÃO! — LIMA LEAL — (Compra e Venda de Imóveis) — A mais antiga Imobiliária de Copacabana. Rua Miguel Lemos, 44, 6.º — ROMEU LIMA LEAL — (Estuda-se troca de casas, terrenos, aptos.) — Tels.: 47-4455 e 27-1818. 27983 700

APTO. JUNTO AV. ATLANTICA! — Magnifico, na primeira quadra da praia, 2 salas, 3 dormitórios, deps. — LIMA LEAL — Tels.: 27-1818 e 47-4455 para marcar visita. 27979 700

COPACABANA — Apto. 302 da rua Paula Freitas n.º 41! Vendo p| entrega dentro de 30 dias de saleta, 2 salas, 3 quartos, 2 banheiros, cozinha, deps. de empregada e area de serviço com tanque de marmore, possui garage. Predio de 12 pavimentos com pilotis com apenas 2 apartamentos por andar. Preço: 1 milhão e 250 mil cruzeiros com 650 mil de entrada e o restante financiados em 5 anos pela T. Price. Inf. com a firma construtora ARY C. R. DE BRITTO com SR. FRANCISCO TORRES, 52-4432 ou 42-1798. 25067 700

HUMAITA — Vendo casa na Rua Viuva Lacerda, em perfeito estado de conservação, c. hall, 2 salas, 4 quartos, 2 banheiros, sala de almoço, cozinha, dependências de empregada. Aceito pagamento de parte do preço em 1 apto. de sala e 2 quartos. Ver com hora marcada - Milton Magalhães — Av. Erasmo Braga, 255, sala 404 — Telefone: 22-6128. 16832 400

COPACABANA — Vendo com 3 quartos e duas salas com 2 banheiros sociais 1 andar Pôsto 3 com garage. Preço 1.600.000,00 com 1 milhão de entrada e o restante financiado. Tratar SILVIO 47-5418. 16925 700

COPACABANA — Vendo ap. de alto luxo 1 por andar com 4 quartos, 2 banheiros sociais, 2 salões, gabinete com toilete copa, cozinha e demais dependências com garage 1 andar sôbre pilotis Posto 3. Preço Cr$ 1.600.000,00 com 1 milhão de entrada e o restante financiado. Tratar SILVIO 47-5418. 16924 700

APARTAMENTO excepcional de 2 ótimos quartos, grande sala, banheiro c| box e magníficas dependências. — Vendo novo na Rua Domingos Ferreira. — Detalhes e visitas, favor telefonar para 46-1401. 16934 700

COPACABANA com vista para Av. Atlântica vende-se um apartamento com 2 grandes salas e 2 quartos, banheiro em côr, copa e cozinha, quarto de empregada, banheiro, área de serviço etc. todo acabamento de primeira, preço 1.300 mil sendo 800 mil à vista e restante a combinar à Rua Figueiredo Magalhães n. 6 com o sr. LAGUARDIA até às 20 horas. 27975 700

RUA REPUBLICA DO PERU — Junto à Av. Atlântica, de frente, primeira locação, compôsto de hall, 2 salas, jardim de inverno, 2 quartos, banheiro em côr, cozinha, área, dependências para empregada e garage. Cr$ 1.000.000,00 — Tels. 57-3360. 16879 700

COPACABANA — Rua Souza Lima - De frente — Vendemos apto. de 2 salas, 3 quartos, varanda, banh. com box, coz., dep. de empreg. e garage, Cr$ 1.300.000,00 com parte financiado. Tratar na Pennsylvania - Setor de Corretagem de Imóveis — Rua México, 111 grupo 504. 16867 700

COPACABANA — Pôsto 3 — Rua Mal. Mascarenhas de Morais, 103 junto à Praça Cardeal Arco-Verde — Em suntuoso edifício sôbre pilotis e com play-ground de um apto. p. andar — Vende-se pronta entrega o último e luxuosíssimo apto. proprio p. familia de fino gosto todo pintado a óleo com hall em marmore portão de ferro trabalhado saleta em marmore estrangeiro salão c| 85 m2. e luz indireta, grande jardim de inverno em marmore carrara toilete s| de jantar c| armarios, 3 grandes qtos., sendo um duplo todos com armarios trabalhados, 2 banheiros completos em cor c| armarios, 2 roupeiros copa-e cozinha c| armarios a azulejos até o teto, água quente e fogão de luxo, grande área de serviço em azulejos e piso de cerâmica — Quarto e banheiro p| criada e garagem — Grande financiamento — Ver no local com sr. Antonio — Tratar com Gomes Azeredo — Tel. 45-2684. 2882 700

APTO. DE LUXO UM POR ANDAR — Vendo no final de construção, com quatro quartos, dois salões, 2 banheiros de côr e garagem com linda vista para o mar no 11.º andar rua Figueiredo Magalhães 5, preço 2.500.000,00 a combinar. Informações com proprietário 27-7384. 27940 700

COPACABANA — Terreno — Pôsto 5 1/2 — Vende-se com 9 x 40. Preço: Cr$ 2.700.000,00. Tratar com Brandon Schiller S/A. Rodrigo Silva, 18-4.º. Tel.: 42-0329. 10230 700

COPACABANA — Terreno — Compra-se terreno com 12 mts., no mínimo, de testada, bem localizado. Trata-se diretamente c/ Rubens Gomes. Assembléia — 104-5.º a. S/506. 10226 700

COPACABANA — Pôsto 6 — Apartamento de alto luxo, novo, pronto para habitar — Construção Canadá — Edifício Dom Navarro — Rua Sá Ferreira 115 apto. 103 — Vendemos — com saleta — 2 salões — 4 dormitórios — 2 banheiros sociais — sala de almoço — Copa-cozinha — 2 quartos de criados e dependências — Grande área de serviço. Informes no local, diàriamente ou na Imobiliária Boavista de Armando de Abreu — Rua da Assembléia 93-15.º andar — Tels. 32-3779 e 52-4515. 30957 700

AV. ATLANTICA — Pôsto 6 — Vende-se apartamento de frente, de sólida construção com saleta, sala, 3 quartos, banheiro em côr, cozinha, area, quarto e banheiro de empregada, tem 4 janelas e 1 varanda para a Av. Atlântica e 2 grandes janelas p| rua lateral. Armários embutidos nos 4 quartos. Preço 300.000 cruzeiros em hipoteca da Caixa Econômica — Tabela Price 890 mil a vista e 300 mil a combinar — Tratar exclusivamente com o proprietário — Telefone — 27-2271. 27825 700

Apartamentos confortaveis e de fino gosto

2 salas, vestibulo, 2 ou 3 quartos, armarios embutidos, dois banheiros, grande e espaçosa cozinha, grande area de serviço, lavanderia, dependencias de empregada, etc.

LUXO E CONFORTO

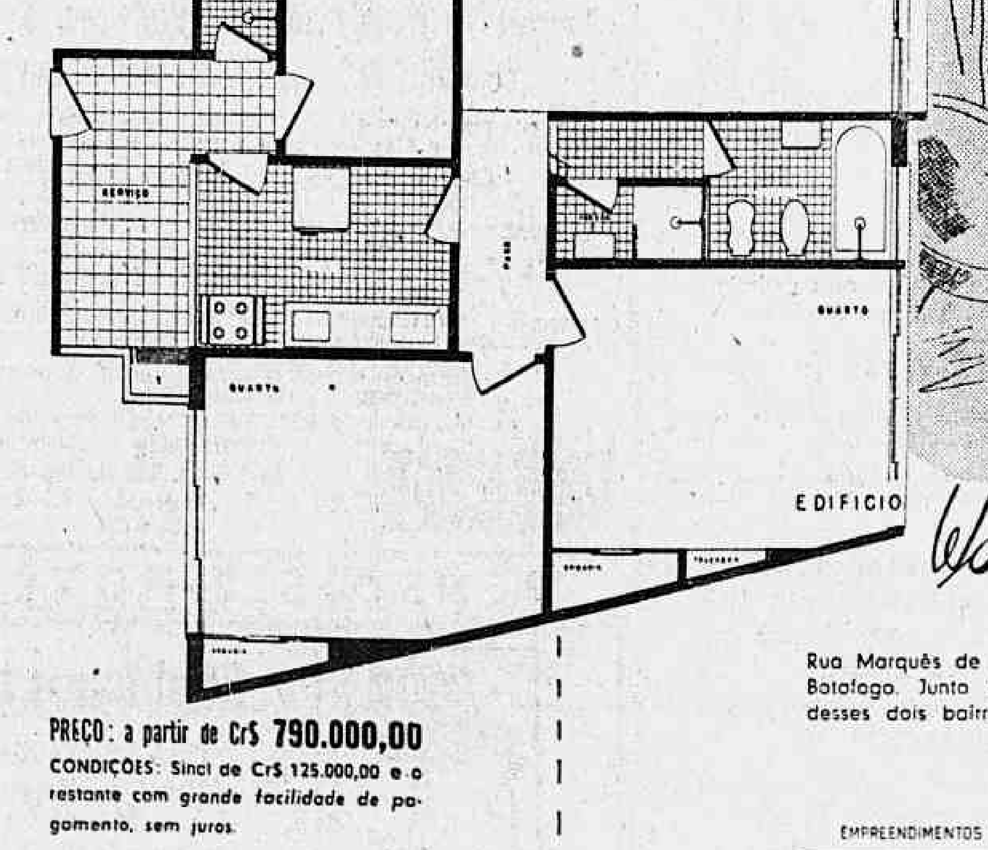

Workington

Rua Marquês de Abrantes, 118 entre os dois elegantes bairros Flamengo e Botafogo. Junto do melhor comércio, dos principais colégios e cinemas, desses dois bairros, Construido sôbre pilotis e com garagem subterranea.

PREÇO: a partir de Cr$ 790.000,00

CONDIÇÕES: Sinal de Cr$ 125.000,00 e o restante com grande facilidade de pagamento, sem juros.

IMPORTANTE: A PANAMÉ entrega o apartamento em nome do comprador sem mais despesas

EMPREENDIMENTOS IMOBILIÁRIOS PANAMÉ SOC. LTDA.
SEDE PROPRIA - AV. RIO BRANCO, 151 - 3.º AND. - TEL.: 22-1960
INCORPORAÇÕES
CONSTRUÇÕES

Atende-se tambem no local das 8 às 22 horas, inclusive aos domingos.

COMPRA E VENDA DE PRÉDIOS E TERRENOS

COPACABANA — Rua Santa Clara, um por andar, 2 salas, 3 quartos com requintes de alto luxo, 1a. locação — Cr$ 2.200.000,00 à vista — Mais detalhes Severino Silva — Rua México 98, sala 1206, tels. 42-2451 e 32-4892. 14063 700

POSTO 5 — Pronta entrega — Vendo na avenida N. S. de Copacabana . 1.175 — o apartamento 1001 de frente com 3 quartos, sala, saleta, jardim de inverno, banheiro completo, cozinha, área de serviço e dependencias de empregada — Chaves com o encarregado de obra. Tratar c| RUY BARBOSA — Rua Evaristo da Veiga 16 — sala 503 — Fone 22-3692 — Aceita-se financiamento desde que haja sinal de reserva. 14042 700

COPACABANA — Pôsto 3 — Vendemos excelente apartamento, pronto para ser habitado, em ed. de construção recente, magnífico acabamento, com 3 quartos, 2 salas, mais 1 quarto ou biblioteca, 2 banheiros nobres, boa cozinha, quarto e banheiro para empregada e área de serviço coberta, com tanque ladrilhado e armários. Pinturas a óleo, sancas e florões em gêsso. 2 garagens; 174m2. de área de construção. Preço: à vista Cr$ 1.700.000,00, podendo facilitar 500 mil por 1 ou 2 anos, com juros a combinar. Procurador o sr. Mário Ferreira na Constr. Santa Clara à rua São José, 50, Sala 901. Tel. 22-7369. 16788 700

COPACABANA — Fantastica oferta — Em otimo ponto da Rua Silveira Martins, no Flamengo — o bairro mais valorizado do Rio, distante, a pé, apenas 10 minutos da Cinelandia, já no proximo domingo vamos lançar o Edificio "ALFA", onde oferecemos apartamentos de ampla varanda, sala e quarto separados, banheiro, pequena cozinha, area de serviço c| tanque e dependencia de empregada, a partir de apenas 190 mil cruzeiros, com pequeno sinal e o restante em modicas parcelas mensais. — Não perca esta excelente oportunidade! Já estamos aceitando reservas, que podem ser feitas diretamente com os incorporadores: PREDIAL "MERIBEL", LTDA — Rua Gonçalves Dias, 41 — sobreloja (entrada pela loja) — Telefone 42-3513. 13104 700

VENDE-SE à R. Constante Ramos 89, os apartamentos 202 e 902 — com 2 quartos, sala, banheiro com box cozinha com box para geladeira — dependencias de empregada e garage — Ver no local com o porteiro — detalhes pelo tel. 27-4052 com José. Não há financiamento a longo prazo — facilita-se parte — Aceita-se pagamento por Caixa ou Instituto — Não atende-se intermediários. 27884 700

COPACABANA — Vende-se apartamento novo, grande, pintura a óleo, com molduras, perto da Av. Atlântica, de 3 quartos, 2 salas, copa - cozinha, dependencias de empregada e garagem. Tratar pelo telefone 23-6004, Mario. 16818 700

POSTO 5 — Vende-se, de frente, ap. para entrega num mês - sala e qto. separados, coz. e banhº, por 420 mil crs. c/ fin. Tel. 57-3003. 16787 700

VENDE-SE o ótimo apartamento n. 201 da Avenida Copacabana 1202, apto. de frente com duas salas, dois quartos, varanda e tôdas dependências de empregada por Cr$ 795.000,00 além de residência pode servir para atelier dentista, alfaiataria, etc. Tratar diretamente pelos Tels. 47-3842, 42-7786 e 57-0188. 5979 700

COPACABANA — Rua Aires Saldanha, 76 — Esquina da rua Miguel Lemos a 30 metros da Av. Atlântica — Apartamentos todos de frente com sala e quarto separados, sala e quarto conjugados, banheiro completo com box, kitchenet com pia e fogão de duas bôcas — Preços fixos sem reajustamento, a partir de Cr$ .... 360.000,00 com 10% de sinal e o restante facilitado e financiado sem juros —Tratar diretamente com os Incorporadores à Sociedade de Imobiliária Redentora Ltda.; rua Mayrink Veiga, 28-2.º, sala 7. Tels.: 43-8715, 43-4071 e 43-9992. 24250 700

COPACABANA — Sá Ferreira, 204 — Apt. 401 — Vendemos, 1 por andar, com 4 quartos, 2 salas, 2 banheiros, copa, cozinha, dep. de empregada, área com tanque e garage, primeira habitação. Preço: Cr$ 2.000.000,00, sendo 1 milhão à vista facilitado, e 1 milhão em 5 anos. Estudamos outras formas de pagamento. Ver no local com o nosso corretor CHAGAS até às 16 horas e tratar na EMCOFE, à Rua Francisco Serrador, 90 — Grupo 1202 — Cinelândia — mais informações, depois das 18 horas pelo telefone: 34-5383.

COPACABANA — Miguel de Lemos, 131 — Apt. 102 — Vendemos de frente, novo, luxuosíssimo, sôbre pilotis, com salão de 90 ms2, jardins de inverno, 4 quartos, c| armários embutidos, copa, cozinha, 3 banheiros sociais — 2 quartos de empregada e garage. — Preço: Cr$ 2 milhões e 800 mil com 30% de sinal — 20 por cento facilitado em 2 anos e 50 por cento em 7 anos. Ver no local com o nosso corretor SANTOS, tratar exclusivamente com a EMCOFE — à Rua Francisco Serrador 90 — Grupo 1202 — Cinelândia — mais informações depois das 18 horas pelo telefone: 34-5383.

COPACABANA — Vendemos à Rua Raul Pompéia, 152, apto. 503 — de frente com varanda, quarto e sala separados, banheiro e cozinha pelo preço de Cr$ 520.000,00 — todo mobiliado e atapetado: vazio — sendo Cr$ 170 mil à vista 100 mil em 6 meses — e o restante em 5 anos (prestações de Cr$ 3.340,00). Ver no local das 14 às 18 horas com Dona Margarida e tratar na EMCOFE — à Rua Francisco Serrador, 90 — Grupo 1202 — Cinelândia — mais informações depois das 18 horas pelo telefone: 34-5383. 34644 700

APTO. COPACABANA — Grande oportunidade — Vendo c| 3 amplos qtos. (15 m2 cada), salão, saleta, j. inverno, banh., em côr, ampla coz.. Área c| tanque, deps. empreg. Alto luxo. Pintado a óleo c| lustres de cristal e prata portuguêsa. A Ladeira dos Tabajaras 94, apto. 601. Preço 1 milhão de cruzs., sendo 500 mil de entrada e 500 em um único pagamento no fim de 5 anos, pagando juros de 1% ao mês trimestralmente. Tratar R. do Carmo 38, s| 403|4 — SERGIO CASTRO — 52-9089 20650 700

APTO. COPACABANA — Vendo c| amplos qtos., sala, banh., coz. deps. empreg. Preço 600 mil cruzs. Sendo 300 mil de entrada e 300 mil em um único pagamento no fim de 5 anos. Pagando os juros de 1% ao mês trimestralmente. Sito à R. Djalma Urich 316 — Apto. 103. Tratar R. do Carmo 38, s| 403|4 — SERGIO CASTRO — 52-9089. 20658 700

COPACABANA — Vendo à Rua Edmundo Lins, 20 em ed. novo c| 3 aptos. p| andar, os aptos. de frente 1001 e 1003 c| saleta, sala e qto, separados, banh. e coz. Preços a partir de 480 mil cruzeiros. Ver todos os dias no local c| o porteiro José. Tratar c| LUIZ OLIVEIRA — Av. Rio Branco, 116, 9.º andar, grupo 901, s| 1 — Tel.: 52-3056. 13145 700

COPACABANA — Ocasião — Vendemos excelente apt novo, claro, com 4 quartos, sala, saleta, 2 banheiros sociais, etc. Preço: Cr$ 1.250.000,00 sendo 40% financiados em 5 anos. Ver à Rua Miguel Lemos, 124, apt. 703 com o sr. Joel e tratar com a Imobiliária OMO Ltda. à Av. N. S. de Copacabana, 1150 — gr. 303 — Tel.: 27-0056 das 8 às 20 hs. incl. domingos. 19633 700

COPACABANA — Oportunidade — Vendemos lindo apt. novo, pequeno mas confortável, à R. Anita Garibaldi, 22, apto. 1008, por Cr$ 280.000,00 à vista ou pouco facilitado. Tratar com a Imobiliária OMO Ltda., à Av. N. S. de Copacabana, 1150 — Gr. 303 — Tel.: 27-0056 das 8 às 20 hs. incl. domingos. 19631 700

APTO. 904 — Frente, novo, vazio, Copacabana, vendo à rua Raul Pompéia, c| vest., sala jantar, quarto, banh. social e pequena coz. Preço: 380 mil, sendo 180, entrada e o restante 200, prazo de 2 anos. Vendas c| Arnaldo — Tel.: 58-7856 — OBS.: marcar hora. 19623 700

COPACABANA — Vende-se novo apt. peças separadas de sala, quarto c| arm. embutido, banh. e coz. Cr$ 520 mil. Inf. 27-4003 ou à tarde 52-7614 — Rua Debret 23 — s| 503. 16936 700

A RUA RAIMUNDO CORREIA, vendo em incorp. 1 magnif. apart. c| tôdas peças claras, e de frente p| Rua, c| entrada, 2 qtos., 1 sala c| jard. de inv. — banh. em côr c| box, cozinha, área serv. c| qto. e WC, emp. etc.! Preço de custo real: 591.600 Cr$ c| entrada de 115.000 Cr$ e rest. durante a constr. — Inf. 57-5771, 57-7786, ... 57-6573 c| CARVALHO ROCHA.

A RUA RAIMUNDO CORREIA, vendo em incorp. magnifs. aparts. p| renda ou moradia, c| entrada, 1 qt. separado de 1 sala, com jard. de inv. banh. completo Cozinha completa, área serv c| amplo qto. e WC, emp. Preço de custo real: 359.600 Cr$ c| 35 mil Cr$ de entrada, e rest. durante a constr. Inf. 57-5771, 57-6573 c| CARVALHO ROCHA. 27987 700

COPACABANA — Vende-se 1 apartamento ricamente mobiliado ou sem com saleta, 2 salas, jardim inv. com mármore, 4 quartos, varanda envidraçada, armário, cofre embutido, box geladeira, atapetado, móveis D. João V, 2 banheiros em côr piso mármore — Garage — Preço 2.600 ou 2.300 — Tel.: 37-0549. 27847 700

ATENÇÃO! Oportunidade! Vendo no melhor ponto da rua Barata Ribeiro, quase esquina Miguel Lemos, a uma quadra da praia edificio de alto luxo, peças claras e amplas, apartamentos compostos de: vestibulo, ampla sala, varanda nvidraçada, ótimo claro quarto, banheiro completo, armario embutido, cozinha c. fogão 4 bocas, lugar para geladeira. Sinal somente Cr$ .... 30.000,00 promessa 30.000,00, prestações mensais de 4.000,00. Preço 230.000,00. Tratar 26-0281. Anita Gelbert - Atendo diàriamente das 9 às 20 horas. 10015 700

APARTAMENTO DE LUXO — 1 por andar, vende-se a rua Anita Garibaldi n.º 48 — 8.º andar, para entrega em dezembro, com 3 grandes quartos com armarios, 2 salas, living, toillete, 2 banheiros sociais, copa-cozinha, dependencias e garagem. Preço: Cr$ .. 1.950.000,00. Pagamento a vista: Cr$ 975 mil; até a entrega das chaves; Cr$ 375 mil e Cr$ 600 mil financiados em 10 anos juros de 12 por cento T. P. Se o pagamento for efetuado em menor prazo faremos um Preço Excepcional. Informações com Americo Gomes Veloso, Av. Graça Aranha 333 salas 301|2 Tel.: 22-7439. 11036 700

ATENÇÃO! — Rara oportunidade! Vendo em edificio de alto luxo, sòmente 2aps. por andar, de frente, sôbre pilotis, no mais fino ponto da Rua Toneleiros, em construção, aptos. compostos de: vestibulo, duas ótimas salas, varanda, 3 ótimos quartos, armários embutidos para rouparia, banheiro, copa, cozinha, área e dep. de empregada. Preço fixo s. reajustamento. Sinal 60.000,00; na promessa 100.000,00; na entrega, das chaves 100.000,00. - Prestações mensais de 10.000 cruzeiros. O saldo fianciado m 7 nos. Tratar diretamente tel. 26-0281 Anita Gelbert. Atendo diàriamente. das 9 às 20 horas, rua Voluntários da Pátria, 221, apto. 503. Otimo negócio. 18014 700

AV. ATLANTICA 2.740 — Posto 4 — Vendo de frente primeira locação confortavel apartamento com jadim de inverno 2 salas 3 quartos rouparia armario embutido. 2 banheiros sociais em cor com box cozinha dependencias de empregada e garage. Pintura a oleo. Sinal de Cr$ 1 milhão e financiados em 5 anos Cr$ 1.300.000,00 — Ver no local com o porteiro. Vendas Imobiliaria Comercial Progresso Ltda. 42-7535. 13021 700

COPACABANA — Pôsto 5 — Vende-se belissimo apartamento à rua Miguel de Lemos, 106 — Apto. 302 ricamente decorado e mobiliado, inclusive com passadeiras e lustres de cristal todo pintado de novo. Consta de salão, (living sala de jantar) grande varanda, 3 quartos, sendo um duplo, banheiro em côr, copa e cozinha, com armários tipo americano dependências de empregados. Tôdas as peças de frente. Vaga na garagem. Tratar na parte da manhã pelo telefone — 37-5955 e à tarde pelo telefone 22-5338. Não se atende a intermediários. 27881 700

COPACABANA — Vendo apto. de frente, para entrega imediata, com grande salão, 4 quartos, 2 banheiros, garagem e demais dependências. Ver apto. 404, Rua República do Peru, 239, esquina de Barata Ribeiro. Chaves com o porteiro, sr. Euzébio Demais informações telefone 52-1725. 23003 700

COPACABANA — Incorporação, Rua Djalma Ulrich 219. Apartamentos de 2 e 3 quartos e dependencias comp. Acabamento de luxo com piscina. A partir de 700 mil cruzeiros com 10 por cento de sinal. Preços fixos sem reajustamento. Plantas e vendas — Av. Rio Branco 151 — Sobreloja — Sala 203 — Fone: 52-8926 — Elias Bichara — Imoveis. 19409 700

APARTAMENTO de luxo em Copacabana, vende-se por Cr$ 1.570.000,00 ocupando todo o primeiro andar, composto de 3 quartos, 2 salas, 2 banheiros sociais, duchas e tôdas as demais dependências de empregados na rua Edmundo Lins 17 — Tratar diretamente pelo tel. 52-4477. 5974 700

COPACABANA — Bairro Peixoto — Vende-se pela melhor oferta, à vista, apt. de sala e quarto conjugados, banheiro completo e Kichtnete. Entrega imediata. Informações com o proprietário pelo telefone 57-6562. 27971 700

AV. N. S. DE COPACABANA, 371, 9.º ANDAR — Vendo aptos. de sala, quarto, banheiro, cozinha e área com tanque, por Cr$ 370.000,00. São oito aptos. de frente e 4 aptos. de fundos, ótimos e construidos a 1 ano e meio. Estão alugados, com contrato, por Cr$ 3.200,00. Pode-se ver o 903, que está vazio. Contratos que terminam dentro de 4 a 8 meses. São apartamentos que, vazios, valem 400.000,00 (preço já obtido para outros iguais, à vista). Ver no local com o porteiro. — Tratar diretamente com o proprietário, à Av. Rio Branco, 151, grupo 1612, tels.: 52-6213 e 32-3635. N. B. Não se aceita intermediários.

COPACABANA — Pôsto 3 — Em início de construção, vendo apto., com jardim de inverno, sala e quarto separados, banheiros, cozinha com lugar para geladeira, e fogão com 4 bôcas, área com tanque, quarto e WC. de empregada. Trata-se de aptos. com ótima distribuição de peças, muito claras e bem ventiladas, que foram estudadas para oferecer confôrto aos futuros moradores. Construção de 1.ª ordem sôbre pilotis, com magnifico hall de entrada principal e entrada de serviço independente, não tendo lojas, e sim ótimo jardim com lago Fôro remido. Propriedade, incorporação, vendas e financiamento de RODOLPHO DE PAOLI. Construção da Construtora Predial De Paoli, Ltda. Preços fixos sem reajustamento, já calculados para construção iniciada agora. Condições de pagamento que tornam possivel ao comprador que tem importância a receber dentro o prazo de construção, a comprar com pequeno sinal o apartamento para venda, revenda ou moradia social. R. Barata Ribeiro, 160 — Plantas, informações, à Av. Rio Branco, 151, grupo 1612: tels.: 52-6213 e 32-3635. 84851 700

COPACABANA, Av. At. ap. de frente, vendo com 110 m2; sala, 2 dormitórios, saleta de almoço, peças amplas e cláras, Preço 1.300.000,00, com alguma facilidade. 37-5020, Saraiva. 16876 700

AV. ATLANTICA Apto. novo, vazio, 8.º andar, vendemos de 2 salas 3 quartos, banheiro em côr, dependências de empregado e garagem. Cr$ 1.350.000,00 com 50 por cento de entrada. Tratar com Pennsylvania Setor de Corretagem de Imóveis Rua México, 111, grupo 504.16364 700

COPACABANA Vendemos ap. de frente, com habite-se, s. pilotis, de 2 salas, 3 quartos, banheiro com box, cozinha, área com tanque dependencia de empregada e garagem. Rua Hilário Gouveia, 77, apto. 1002, c/ o porteiro., Preço: Cr$ 1.100.000,00 facilitados. Vendas exclusivas c/ PENNSYLVANIA CORRETAGEM DE IMOVEIS - Rua México, 111, grupo 504. 16863 700

COPACABANA — Vendo apartamento com quarto e sala separados, de frente, Barata Ribeiro, 450. Preço - 350.000,00 à vista e 150.000,00 financiados. Tratar com Oswaldo Macedo - Av. Nilo Peçanha, 155 - s/ 611. Fone 32-4854, depois das 14 horas. 16845 700

AV. PRADO JOR., 165 Apto. 1.102 Vendo o apto. mais luxuoso do prédio com um salão de 46 m2, 3 ótimos quartos com armários embutidos de luxo, 2 banheiros sociais, copa, cozinha, dep. de emp. e garage. Esse apto. sofreu muitos melhoramentos e modificações. Preço Cr$ 1.600.000,00 com parte facilitada a curto prazo. Ver no local com o zelador e tratar com TAVARES, Av. 13 de Maio, 37, 4.º andar, s. 2, tel. 52-7068. 16790 700

COPACABANA — VENDE-SE apartamento 1ª locação, constando de: Sala, 3 quartos, banheiro verde com louças Tayfords. Cozinha ampla, dependencias de empregada e uma grande área com Cerâmica São Caetano, vista deslumbrante para o mar. — Tratar pelo telefone 43-8234. 34959 700

COPACABANA — Vende-se apartamento de um por andar, c. hall, 2 salões (60m2), 4 quartos, 2 banheiros sociais, 1 toilete social, 2 qtos. de empregados, copa-cozinha, garagem. Predio novo sito à Rua Sá Ferreira. Preço: Cr$ 2.500.000,00 c. facilidade de pagto. Tratar exclusivamente pelo telefone 32-5634 e 27-3898 c. Sr. Avadis ou Av. 13 de Maio, 23, s. 341, Ed. Darke, no Escritório Waldemar Mesquita. 19553 700

VENDEMOS à R. Constante Ramos, obra já iniciada, magnificos aparts. de 4 quartos, 3 salas, 2 banhs. sociais, copa, cozinha, 2 quartos criados c| sanitário, (sendo 1 por andar) e garagem. Tudo muito amplo. Plantas com ALCIDES DE MORAES & CIA. — Av. R. Branco, 128 — 16.º — s| 1601 — 32-5104 e 22-0504. 12064 700

COPACABANA — Vende-se ap. de luxo, próximo à praia pôsto 2. 2 grandes salões, 3 dormitórios. Cr$ .. 3.200.000 parte financiada — 37-5020 — SARAIVA. 27921 700

COPACABANA — No Edifício Pyramide — Rua Siqueira Campos, 288 a 290 — ponto altamente residencial, com frente para bela praça, farto comércio e pontos iniciais de várias linhas de lotação, oferecemos os ultimos apartamentos de vestíbulo, sala-quarto com armário embutido, pequena cozinha e banheiro, a partir de apenas Cr$ 205.000,00, com somente Cr$ 12.500,00 de sinal, e o restante em suaves prestações, de acôrdo com o término de construção de cada fase da obra. Um negócio que vale a pena fazer, pois oferece garantia de realização e grande margem de valorização. Propriedade, incorporação e vendas: IMOBILIARIA "LIF" LTDA. — Av. N. S. Copacabana, 661 — 2.º andar — Tel. 37-4635, onde se atende diàriamente, inclusive domingos, até às 8 da noite, e. no Centro: Av. Rio Branco, 185 — 2.º andar — sala 209. Tel.: 52-9807. No local, hoje até às 8 da noite. 13040 700

COPACABANA — Extraordinario — A partir de apenas 530 mil cruzeiros, apartamentos de grande sala, varanda, 3 amplos quartos, banheiro em cor, toilette social, espaçosa cozinha, dependencias completas de empregada, area de serviço com tanque, em incorporacão agora iniciada, sob rigoroso criterio economico que permite esta excepcional oferta, na Rua das Laranjeiras, 347 a 353, em otima localização (ao lado da Embaixada de Israel). Prazo fixo de entrega. Pagamento racionalmente dividido em 30 prestações. Ao menos por curiosidade, venha conhecer esta invulgar oferta. Informações e vendas, exclusivamente c. a ADMINISTRADORA WAISMAN, LTDA. — Av. N. S. Copacabana, 664 — Loja 22 — Telefone 37-3963 (Galeria Menescal) onde se atende diariamente, inclusive domingos, até 22 horas; e no Centro: Quitanda, 30 — 3º andar — sala 305 — Telefone 52-7066. No local, diariamente até às 21 horas. 17577 700

COPACABANA — Pôsto 6 — Av. Atlântica, ap. de frente, vendo, 2 salas, 3 quartos, 2 banheiros, copa, e dependências. Base 2 milhões, Com facilidades 37-5020 — Saraiva. 27922 700

UM APART. POR ANDAR! Vazio! Em edif. novo, s. pilotis, vendo ótimo, c| hall, 1 salão de recepção c| 70 m2, sala de jantar, jard. de inv. — 3 amplos qts. c| arms., 3 banhs. socials, copa-cozinha, área c| 2 qts. e WC. emp. Garage! Preço: 3.300.000 Cr$ — Inf. a Rua Raimundo Correia 9 — Tel.: 57-5771, 57-6573, 57-7786 c| CARVALHO ROCHA.

UM APART. POR ANDAR! Novo! Vazio! Finissimo acabamento: Todo a óleo, c| porta de ferro batido, galeria, 2 suntuosos salões, 1 jard. de inv. c| piso de mármore, 4 amplos qtos., c| gr. arms. embuts., já forrados e c| portas trabalhadas, cofre, rouparia, 2 banhs. de luxo em côres, copa-cozinha, área c| 2 qts. e WC, emp. — Garage! Preço: 4.500.000 Cr$ — Inf. 57-5771, 57-7786, 57-6573 c| CARVALHO ROCHA. 27986 700

COPACABANA — Ocasião — Sala de 3,70 x 3, quarto separado de 3 x 4, corredor, cozinha e banheiro completo. Cr$ 350.000,00 sendo Cr$ ...... 96.000,00 em 5 anos após as "chaves" e o restante a combinar, aproximadamente em 25 meses. — Início de construção, no começo da Rua Barata Ribeiro. Apto. de frente, no 2.º pavimento. Ótimo negócio e firma de primeira qualidade. Vendo motivo Viagem. Tratar c| o próprio — 47-6984 27965 700

AV. ATLANTICA 416 — Vendo magnifico aptos. de luxo, recem construidos s| pilotis, com frente também para Gustavo Sampaio, com salão — (42 m2.) — 3 quartos, 2 banheiros sociais em cor, copa, cozinha, dependencias empregada, garagem — Preços a partir de Cr$ 2 milhões — 50 por cento à vista, saldo em 3 anos — Tratar pelos tels. 42-9911 e 32-1683. 13144 700

APARTAMENTO — Cr$ 280.000,00 — Vende-se com sala, banheiro completo e quitinete. Entrada de Cr$ .. 150.000,00 e o restante fianciado — Ver à Av. Copacabana, 1.032 com o porteiro. Tratar na IMOBILIARIA CAPITAL LTDA. — Av. Almirante Barroso 6 — sala 1807. 13136 700

COPACABANA — Extraordinario. A partir de apenas Cr$ 220.000,00, jeitosos apartamentos de quarto e sala separados, jardim de inverno, saleta, banheiro com azulejo em cor, cozinha, area de serviço com tanque e banheiro de empregada. Com quarto de empregada, a partir de Cr$ 260.000,00. Incorporação, na Rua Voluntarios da Patria, 420, agora iniciada, sob rigoroso criterio economico que permite esta excepcional oferta, com pequena entrada e o restante racionalmente dividido em suaves prestações durante a construção, sem juros. Prazo fixo de entrega. Os bons negocios imobiliarios não esperam; resolva-se hoje! Informações e vendas, exclusivamente com a ADMINISTRADORA WAISMAN, LTDA. — Av. N. S. Copacabana 664 — Loja 22 — Tel. 37-3963 — Galeria Menescal, onde se atende diariamente até às 20 horas, inclusive domingos. No Centro: Quitanda, 30 — 3.º andar — Sala 305 — Tels.: 52-7066. No local, até às 20 horas. 24346 700

COP. — ATE' CR$ 3.000.000,00 — Compro apto. dando de entrada .... 1.000.000,00 e o restante em 3 anos no máximo — N. B. só interessa de frente e com as seguintes peças: 2 salas, 4 quartos, que possuam armarios embutidos, 2 banheiros e dependencias p. empregada e garagem — Só trato diretamente com o proprietário — Tratar na Organização "ORTECOL" de Industria, Comércio e Imóveis Ltda. — Av. Almirante Barroso 97 — 11.º grupos 1106-7 — Tel. 42-1853. 19600 700

COPACABANA — Pôsto 3 — Vende-se, para entrega em 30 dias, à rua Barata Ribeiro, em edificio de 1 por andar, magnificos apartamentos compostos de 2 salas conjugadas, 4 dormitórios, 2 banheiros sociais, copa, cozinha, quarto e b/ para empr., muitos armários, boa área de serviço, sendo que o do 2.º pav. tem grande terraço. Preços de Cr$ 1.800.000,00 e Cr$ 1.900.000,00, sendo sinal Cr$ ..... 500.000,00, a 6 meses, Cr$ 500.000,00 e o restante em 5 anos, juros de 12% ao ano. — Informações detalhadas e visitas com ENIR, LTDA., à rua do Ouvidor, 86, 5.º and., salas 501 e 502; tels. 23-0682 e 23-0688. 20417 700

COP. — POSTO 6 — Vendo apto. de alto luxo novo e vazio, proprio p. familia de fino gosto — Constando de: grande salão, 4 grandes quartos, todos c| arm. embutidos, 2 banhs. em cor, espaçosissima cozinha, toda guarnecida em armarios, grande area com tanque — dep. completas p. criada. N. B. — é de frente em predio s. pilotis, com 2 aptos. por andar. Preço 2.600.000,00 sendo 60 por cento a vista e 40 por cento em 3 anos — P. visita-lo apanhar as chaves na Av. Almte. Barroso 97 — 11.º grupo 1106-7 — "ORTECOL" Ind. Com. e Imoveis Ltda. 19601 700

COPACABANA — Vitoriosa campanha. Prosseguindo em sua prodigiosa série de realizações imobiliarias, à base de inedito criterio economico, a Predial Waisman lança agora, na Rua Nascimento Silva, 70 — Ipanema, arteria sumamente residencial e tranquila, o Edificio "Marco Augustus", com esplendidos apartamentos de 2 quartos, sala, cozinha espaçosa, banheiro completo em cor, dependencias completas de empregada, area de serviço com tanque e vaga para a guarda de automovel. Preços excepcionais, a partir de apenas Cr$ 450.000,00. Pagamento racionalmente dividido em 30 prestações. Construção sobre "pilotis", com 4 pavimentos e elevador. — Informações e vendas exclusivas: ADMINISTRADORA WAISMAN, LTDA. — Av. N. S. Copacabana, 664 — Loja 22 — Galeria Menescal — Tel. 37-3963, atendendo-se diariamente até às 20 da noite, inclusive domingos. No Centro: Quitanda, 30 — 3.º andar — Sala 305 — Tel. 52-7066. No local: até 20 horas. 24349 700

NO MAIS "CHIC" E ARISTOCRÁTICO PONTO DE COPACABANA — (Entre a praia do Arpoador e Pôsto 6) — Rua Joaquim Nabuco, 179 — Local 100% residencial — Distinção e conforto — Edificio "Dom Armando" da Construtora Canadá, com ampla e suntuosa entrada — playground com parque infantil — Espaçosa garagem no subsolo, com saída, entrada e manobra fácil — Amplos reservatórios dágua — Apenas 2 apartamentos por andar em cada lado. Último apartamento a venda, de frente, andar alto, com tôdas as peças principais iluminadas diretamente, constituido de: Duas magnificas salas — Passagem com armário rouparia — Três esplêndidos dormitórios com armarios embutidos forrados e ponto de calefação — Dois banheiros sociais, box, azulejos em côr, louça porcelanizada, pinturas a esmalte, pisos em mosaico, etc. — saleta de almôço, paredes azulejadas, piso em mosaico — Magnífica cozinha com fogão de 4 bôcas e exaustor, pias duplas em banca de granito polido, paredes azulejadas, pinturas a esmalte, piso em mosaico — Ótima área de serviço com tanque em azulejos e mármore, piso em mosaico. Pinturas a óleo em côres modernas — Sancas decorativas em tôdas as peças — Venezianas em duro-alumínio — Ferragens e metais de luxo. Tradicional acabamento Canadá — Valor (inclusive garagem) Cr$ 1.900.000,00 parte financiada e parte facilitada. Ver no local com sr. Oliveira Navarro, rua Joaquim Nabuco, 179, de 9 às 16 hs. Informes com Imobiliária Boavista de Armando de Abreu. Rua da Assembléia, 93-15.º andar. Tels. 52-4515 e .... [illegible] [illegible] 700

RESIDENCIA PARA ENTREGA DESOCUPADA — No posto 4, à Rua Barão de Ipanema, ótima residência (em rua particular) constando de: Saleta, ampla sala, 5 quartos (tendo um dêles mais um vestiário), banheiro completo em cor, copa, cozinha c| vários armarios embutidos, 2 quartos e dep. de empregadas, lugar para automovel — Preços: Cr$ 2 milhões c| parte financiada em 10 anos, juros de 10 por cento a.a. — CIVIA — Trav. do Ouvidor, 17 (Sec. de Vendas — 2.º and.) — Tel.: * 52-8166 de 8,30 às 18,00 hs. 34634 700

COPACABANA — Rua Bulhões de Carvalho. Vendo terreno medindo 10,60x36,00, pagamento à vista. Tratar pessoalmente com dr. Rego, na Av. Alte. Barroso 81-4.º S/424.

COPACABANA — Rua Conselheiro Lafayette. Vendo terreno com 23,00 de frente por 45,00 de profundidade, pagamento à vista. Tratar pessoalmente com dr. Rego, na Av. Alte. Barroso n. 81-4.º, S/424. 13146 700

COPACABANA — Vendo ótimo apto de sala — j. inverno, 2 quartos, banheiro, cozinha, área com tanque e dep. de empregada — Preço ...... 850.000,00 — Informações à Av. Rio Branco 151 — Sala 504 — Tel. ...... 22-1482.

COPACABANA — Urgente vendo maravilhoso apto. composto de: j. de inv. living, sala de jantar, 3 quartos com arm. embutidos, banheiro em cor, cozinha, área com tanque, dep. de empregada e garagem — Peças amplas, com luz direta, todo pintado a óleo, sancas, florões, etc. — Preço 1.500.000,00 — Tratar à Av. Rio Branco 151 — Sala 504 — tel. 22-1482. 34749 700

Flamengo

FLAMENGO — Senador Vergueiro, 237 — Apt. 502 — Vendemos de frente com 3 salas, 3 quartos, 2 banheiros sociais, dependências completas de empregada e garage. Preço: Cr$ .... 1.700.000,00. Sendo o sinal (facilitado de 750 mil). 300 mil em 5 anos e 650 mil em 10 anos. Ver no local com o nosso corretor ANISIO e tratar exclusivamente na EMCOFE — à Rua Francisco Serrador, 90 — Grupo 1202 — Cinelândia — mais informações depois das 18 horas pelo telefone: 34-5383. 34645 900

FLAMENGO — Oportunidade — Vendemos excelente apartamento em edificio com a construção a ser iniciada em agôsto próximo, com as seguintes peças: vestibulo, sala, quarto (separados), banheiro completo, cozinha, área com tanque e banheiro de empregada — Preço Cr$ 325.000,00 com Cr$ 100.000,00 de sinal, parte a combinar e o restante em prestações mensais — Tratar com a IMOBILIARIA LIF LTDA. — Av. N. S. de Copacabana 661 — 2.º andar — Tel. .. 37-4635 — onde atendemos diariamente até às 20 horas, inclusive domingos — Centro: Av. Rio Branco 185 — 2.º andar — sala 209 — Tel. 52-9807. 29186 900

FLAMENGO — Praia do Flamengo, n.º 12 — Apartamento no bloco central — Andar alto — Ótimo para emprêgo de capital. Pronto em 90 dias, constando de: Quarto e sala conjugados — Banheiro completo e cozinha com fogão de pia. Valo[illegible] .0.000,0 com Cr$ 235.000,00 à vista e Cr$ 135.000,00 em 5 anos. Informes na Imobiliária Boavista de Armando de Abreu — Asembléia, 93-15.º andar. Tels. e 32-3779. 30958 900

AV. RUI BARBOSA — Pronta entrega — 1 por andar. Vende-se apto. com ótima varanda, 2 salões, living, 4 quartos, 2 banheiros, saleta de almôço, copa, cozinha, dependências de empregadas e garagem. Preço: .... 2.700.000,00 com 1.440.000,00 financiados em 10 anos, tab. Price. Informações com Brandon Schiller S/A. Tel. 42-0329. 10229 900

FLAMENGO — Pronta entrega — Vende-se apto. em andar alto, muito claro, de ótima construção, com apenas 2 aptos. por andar, constando de: hall, grande sala com 50m2., jardim de inverno, 3 quartos, com armários embutidos, banheiro, cozinha, dependências e garagem. Os quartos dão para uma grande varanda. Preço: Cr$ 1.500.000,00 com parte financiada e parte a combinar. Informações com Brandon Schiller S/A — Tel. 42-0329. 10228 900

FLAMENGO — R. Senador Vergueiro, 81. Em suntuoso edificio sôbre pilotis e com play-ground de um apart. por andar vende-se pronta entrega de frente o último apart. próprio para familia de fino gôsto com hall, saleta, 2 salões, pintados a óleo com sancas grandes, jardim de inverno, 4 pts., 2 banheiros completos em côr, com armários copa e cozinha com armários e água quente, grande área de serviço, tôda em azulejos, 2 qts, e banheiro para criada e garagem. Grande financiamento. Ver no local com sr. José e tratar com Gomes Azeredo — Tel.: 45-2684.

FLAMENGO — Rua Senador Vergueiro, 114, apt. 301, Em suntuoso edificio de 2 aptos. p| andar, vende-se para pronta entrega, de frente, lado da sombra, um excelente apto. todo em sancas e florões, com lustres de cristal, com hall, saleta, 2 salas, jardim de inv. 3 quartos c| varandas, banheiro completo em côr toilette, copa e cozinha e demais dependências. Parte financiada. — Tratar com GOMES AZEREDO, tel.: 45-2684. 16885 900

APTO. — PRAIA — RUSSEL — (Glória) — Vende pronta entrega c| financ. — Caixa Econômica: 2 salas, 4 quartos etc. — Motivo viagem urgente — Base Cr$ 2.000 — LIMA LEAL — Tel.: 47-4455 — 27-1818 — (Pode visitar). 27978 900

PARA ENTREGA IMEDIATA — Otimo apartamento de frente acabado de construir, constando de: 1 sala, 1 quarto independente, banheiro completo e Kitchnete. Persianas nas janelas. Ver a Rua Paissandu 59, esquina da Senador Vergueiro, apto. 304. Chaves com encarregado. Preço: Cr$ 550 mil c| parte financiada em 5 anos, juros de 10 por cento a.a. — CIVIA — Trav. do Ouvidor 17, (Sec. de Vendas — 2.º andar). Tel.: * 52-8166 de 8,30 às 18,00 hs. 34632 900

PRAIA DO FLAMENGO — Um por andar com frente para duas ruas. Grande e luxuoso apto. com 3 salões, 6 grandes quartos, 3 banheiros sociais em mármore, copa, cozinha, dep. de emp. e garagem. Vendo por Cr$ ...... 5.500.000,00 com parte facilitada e parte financiada. Chaves à Av. 13 de Maio, 37-4.º andar. S/2. Tel. 52-7068. 5892 900

FLAMENGO — Vende-se ap. em final de construção, de quarto e sala separados, banheiro e Kit., de frente. — Preço de 480.000,00 à vista. Tratar c| Andrade: 22-1557. 16887 900

VENDEMOS à R. Ferreira Viana, obra já iniciada, ótimos aparts. de 3 quartos, 2 salas, dep. criados, cozinha, e banheiro. Plantas e detalhes com ALCIDES DE MORAES & CIA. — Av. R. Branco, 128 — 16.º — s| 1601 — 32-5104 e 22-0504.

AV. RUI BARBOSA — Propriedade c| 31 mts. de testada, gabarito 17 pav. 13 milhões a combinar. Maiores Detalhes: Tel.: 43-0267. [illegible]

APARTAMENTO PRONTO — A Rua Senador Vergueiro 81, otimo apartamento em andar alto (de fundos) constando de: Hall, 2 salas, 3 quartos, banheiro completo em cor, cozinha, quarto dep. de empregada, garagem. (Ver o apto. 803 chaves com o encarregado). Preço: Cr$ 1.470.000,00 c| parte financiada em 5 anos. CIVIA — Trav. do Ouvidor, 17 (Seção de Vendas — 2.º andar). Tel.: * 52-8166 de 8,30 às 18,00 hs. 34633 900

FLAMENGO — Apartamentos em incorporação. Preços a partir de 190 mil cruzeiros. Negócio de rara oportunidade. Rua Silveira Martins, Lançamento breve. Reserva desde já seu apartamento, c/ pequeno sinal. Compostos de saleta, sala, quarto separado, cozinha e banheiro. Plantas e vendas: Av. Rio Branco, 151, sobreloja, s. 203, fone 52-8926. José Elias e Elias Bichara — Imóveis. 20465 900

FLAMENGO — R. Senador Vergueiro, 81 Em suntuoso edificio sôbre pilotis e com play-ground de um apart por andar vende-se pronta entrega de frente o último apart. próprio para familia de fino gosto com hall saleta, 2 salões, pintados a óleo com sancas grandes jardim de inverno, 4 qts 2 banheiros completos em côr, com armários copa e cozinha com armários e água quente, grande área de serviço toda em azulejos, 2 qts. e banheiro para criada e garagem. Grande financiamento. Ver no local com Sr. José e tratar com Gomes Azeredo — Tel. 45-2684. 8254 900

FLAMENGO — Rua Senador Vergueiro, 111, apt. 301. Em suntuoso edificio de 2 aptos, p|andar, vende-se para pronta entrega, de frente, lado da sombra, um excelente apto. todo em sancas e florões, com lustres de cristal, com hall, saleta, 2 salas, jardim de inv. 3 quartos c| varandas, banheiro completo em côr toilette, copa e cozinha e demais dependências. Parte financiada. — Tratar com GOMES AZEREDO, tel. 45-2684. 27127 900

PRAIA DO FLAMENGO — Alto luxo — Hall e 3 salões, 4 qtos. 3 banhs. em marmore, etc. 7 milhões a combinar — Inf.: 43-0267. 11027 900

FLAMENGO — Fantastica oferta — Em otimo ponto da Rua Silveira Martins, no mais valorizado bairro do Rio, distante, a pé, apenas 10 minutos da Cinelandia, já no proximo vamos lançar o Edificio "ALFA", onde oferecemos apartamentos de ampla varanda, sala e quarto separados, banheiro, pequena cozinha, area de serviço com tanque e dependencia de empregada, a partir de apênas 190 mil cruzeiros, com pequeno sinal e o restante em modicas parcelas mensais. Não perca esta excelente oportunidade! Já estamos aceitando reservas, que podem ser feitas diretamente com os incorporadores: PREDIAL "MERIBEL", LTDA — Rua Gonçalves Dias, 41, sobreloja (entrada pela loja) — Telefone 42-3513. 13103 900

COMPRO — No Flamengo, apto. de frente, andar alto, pronto ou para entrega até o fim do ano, c/ quarto, sala, (separado) banheiro, cozinha. Base 400.000,00 pagamento à vista. Negócio direto, sem intermediários. Ofertas para 32-6361 ou 42-0193 dr. Paulo. 14067 900

FLAMENGO — Entre a Praia e o Largo do Machado — Apartamentos quase prontos, entrega em dezembro, sala, quarto, banheiro, cozinha — 50 por cento financiados em 10 anos. Preços a partir de Cr$ 370 mil. Prestações a partir de Cr$ 2.654,70 — O restante facilitado em 12 meses. — Preços fixos — Absoluta garantia vendas local: rua 2 de dezembro, 73, de 9 às 22 horas. Consorcio Brasileiro de Imóveis — Rua do Carmo, 17-2.º andar. Tel. ..... 52-8310 e 52-8317. 34858 900

PRAIA DO FLAMENGO — Vendo Cr$ 5.500.000,00 luxuoso apartamento, ocupando todo o 7º Pavimento, entrega imediata, com 7 quartos, grande living-room, salão de jantar, galeria, escritório, 3 luxuosos banheiros, copa, cozinha dependências de criados etc. área do apartamento 540 mts2. Theophilo da Silva Graça. Av. Rio Branco 185-3.º S/310. Tel.: 42-6366. 34362 900

FLAMENGO — Magnificos apartamentos em inicio de construção constando de grande sala, 3 quartos, sala de almoço, 2 banheiros e demais dependencias. Pagamento durante a construção e um pequeno financiamento, sem reajustamentos. Plantas e informações com Americo Gomes Veloso — Av. Graça Aranha 333 salas 301|2 — Tel.: 22-7439. 29034 900

FLAMENGO - Vendemos aps. com tôdas as peças de frente, de luxo, ed. sôbre pilotis, com habite-se, grande sala, 3 quartos, banheiro com box, grande cozinha, dependências de empregada, área com tanque ladrilhado, pintura a óleo, sancas, florões, armários embutidos, etc. - Rua Paissandu, esquina de Pinheiro Machado, ap. 302 - -Cr$ 1.280.000,00 financiados. Vendas exclusivas com Pennsylvania — Setor de Corretagem de Imóveis — Rua México, 111, grupo 504. 16056 900

SENADOR VERGUEIRO 198. Vendo em término de construção o apto. 1.101, ocupando tôda frente do terreno, 2 salas, 4 quartos, 2 banheiros sociais com azulejo, em côr, amplo quarto de empregada, água quente na cozinha e chuveiro de empregada, área azulejada, play-ground, vaga para um carro, acabamento de luxo. Preço Cr$ 1.450.000,00. Sendo 50% à vista e 50 por cento facilitado num ano. Informações diretamente com o proprietário 37-9353. Construção de Brandão Magalhães. 10041 900

PRAIA DO FLAMENGO — Vendo dois apartamentos, de frente, quarto e sala conjugados, entrega em outubro, ao lado do Hotel Novo Mundo — Cr$ 620.000,00 sendo 50 por cento à vista, 50 por cento em 5 anos T. P. — Tratar rua México 98 12.º andar — Severino Silva — Plantas e detalhes. 14061 900

Gávea

AV. ALEXANDRE FERREIRA — Palacete vasio vendemos c/ duas residências distintas. Centro de terreno. Preço: 3.500.000 — Aceito aptos. — RAMOS DA LAGOA — 26-7578.

RUA BOGARI — 3.500.000 — Aceito um apto. Facilito Palacete vasio. Chaves, visitas pessoalmente corretor RAMOS DA LAGOA — 26-7578. 27948 100

LAGOA — 800.000 — 900.000 — 1.500.000 — 1.700.000 — Aptos. novos vasios, amplos, belissimos, 2, 3 e 4 qtos. Ultimos à venda à rua Araucaria 150. 4 pavtos pilotis. Ver com o zelador. Facilito. Tratar com o corretor RAMOS DA LAGOA. Av. Alexandre Ferreira 96 — Lagoa — 26-7578 Autorisado pelo proprietário. 27949 1001

RUA FONTE DA SAUDADE — 4.000.000 — Palacete de luxo c/ 5 qtos. 3 salas, 3 banheiros. Facilito 50%. Chaves, visitas, corretor RAMOS DA LAGOA — 26-7578. [illegible]

Apartamentos confortaveis e de fino gosto

2 salas, vestibulo, 2 ou 3 quartos, armarios embutidos, dois banheiros, grande e espaçosa cozinha, grande area de serviço, lavanderia, dependencias de empregado, etc.

LUXO E CONFORTO

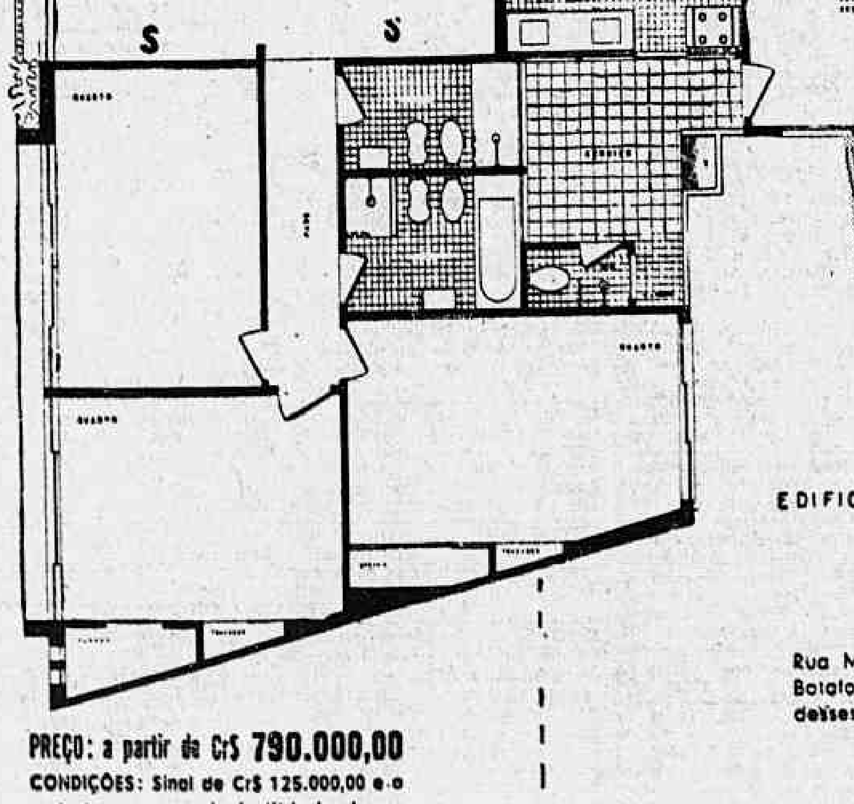

PREÇO: a partir de Cr$ 790.000,00

CONDIÇÕES: Sinal de Cr$ 125.000,00 e o restante com *grande facilidade* de pagamento, sem juros.

IMPORTANTE: A PANAMÉ entrega o apartamento em nome do comprador sem mais despesas

EDIFICIO *Workington*

Rua Marquês de Abrantes, 118 entre os dois elegantes bairros Flamengo e Botafogo. Junto do melhor comércio, dos principais colégios e cinemas dêsses dois bairros. Construido sôbre pilotis e com garagem subterranea.

EMPREENDIMENTOS IMOBILIARIOS PANAMÉ SOC. LTDA.

SEDE PROPRIA - AV. RIO BRANCO, 151 - ... - TEL.: 22-1963

INCORPORAÇÕES CONSTRUÇÕES

Atende-se tambem no local das 8 às 22 horas, inclusive aos domingos.

COMPRA E VENDA DE PRÉDIOS E TERRENOS

APTO. JARDIM BOTANICO — Vendo apto. c/ 3 amplos quartos, 2 salas, banh. completo, cozinha, deps. de empreg. À rua Getúlio das Neves 86 apto. 803. Preço 800 mil cruzs, sendo 400 mil de entrada e o resto no fim do ano. Tratar R. do Carmo 38 s/403/4. SERGIO CASTRO — Tel. 52-9089. 20657 1001

AV. RODRIGO OTAVIO — Aptos. novos de 320 a 800 contos com grandes facilidades. Inf.: Tel.: 43-0267 — Gavea. 11028 1001

JARDIM BOTANICO — Vendo apto. 1 grande sala, 1 grande quarto, banheiro, cozinha, de frente, desocupado, Rua Conde Afonso Celso 131, ap. 305 — Visitas no local e tratar Rua México 98, sala 1206, tels. 42-2451 e 32-4892 — Severino Silva. 14064 1001

GAVEA — Bairro estritamente residencial. Zona onde não são permitidas construções de edificios de apartamentos. — Vendemos um lote com 436,17 m2 por Cr$ 750 mil — Facilita-se parte do pagamento — Informações com o sr. Guimarães à Av. Calogeras 15, 6.º andar. Tel. 22-7683. 84047 1001

AV. EPITACIO PESSOA — Vendo Cr$ 1.000.000,00, terreno nesta avenida, com frente também para a rua Tabatinguera, medindo 17x60 x 46x12, pronto para construir. Zona de 4 pavs., facilito Cr$ 600.000,00, prazo longo. Theophilo da Silva Graça, Avda. Rio Branco, 185-3.º — Sala 310. Tel.: 42-6366. 34349 1001

GOLF CLUB GAVEA — Vendemos junto dêste, no bairro Jardins Gávea, chácara com grande casa com garagem para 3 autos, lago para patos, galinheiros, etc. ca. 8.000m2. Base: Cr$ 12.000.000,00, facilitando-se parte — Rudolf Karter e Cia. Ltda. Avenida Rio Branco, 173, sobreloja, tels. 42-4635 e 22-6545. 17749 1001

JARDIM BOTANICO — Ponte das Tâboas — Vendemos esquina com 1.314m2, facilita-se o pagamento, — Rudolf Karter e Cia. Ltda. Avenida Rio Branco, 173, sobreloja, telefones 42-4635 e 22-6545. 17754 1001

JARDIM BOTANICO — Vendo, na R. Engenheiro Alfredo Duarte, terreno medindo 15m. de frente com área total de 445.80 m2. Milton Magalhães, à Av. Erasmo Braga, 255, s. 404, telefone 22-6128. 26028 1001

LAGOA — Fonte da Saudade, vende-se ótimo terreno medindo 18x22, localização privilegiada para luxuosa desidência. Preço e mais informações à rua S. José 70, fone 32-9987, com sr. Chaves. 24254 1001

Glória

GLORIA — Vende-se ótimo terreno na Rua Candido Mendes, medindo 250 x 50, por 2.300 mil cruzeiros e tratar com Monteiro, na Rua do Carmo, 38 Sala 602. 12026 1100

GLORIA — Otima oportunidade — Aptos. com hall, sala, quarto separado, varanda, banheiro completo, cozinha, área c/tanque, quarto e banho p/empregada. — Cr$ 500, 525 e 540 mil com muita facilidade de pagamento — Sr. Simões, Av. Antônio Carlos, 615 - sala 1002-C - -Construção muito adiantada. 12021 1100

GLORIA — Bairro de Fatima — 1 sala, 1 quartos, separados, peças amplissimas, banheiro, cozinha de verdade, área de serviço com tanque — Realmente um bom negócio pela segurança do investimento e pelas condições excepcionais de pagamento — Todas as parcelas mais pesadas do preço serão pagas contra conclusão da obra — Preço Cr$ 450 mil dos quais Cr$ 300 mil em prestações mensais — Edificio ALVALADE — Praça Aguirre Cerda ao lado da Escola Municipal — Solução definitiva do problema dágua, abastecimento pelos mananciais de Sta. Teresa — Incorporação e construção da tradicional Construtora A. J. Brito S. A. — Preços absolutamente fixos — Vendas exclusivas com o Consórcio Brasileiro de Imoveis — Rua do Carmo 17 — 2.º andar — Tel. 52-8310 e 52-8317. 34857 1100

GLÓRIA — Vendemos apartamento de luxo, pronto para habitar à rua Cândido Mendes, 157, de frente n.º 801. Grande salão, 3 quartos, banheiro, copa-cozinha, área de serviço, quarto e W.C. criados. Preço Cr$ 1.600.000,00, podendo facilitar 50% em 5 anos. Chaves para visitas com o porteiro. Informações e vendas na Imobiliária Lemos Ltda., à Av. Nilo Peçanha, 26, sala 702. Tels. .. 22-2483 ou 42-9506.

GLÓRIA — Vendemos apartamento à praia do Russell n.º 724, apto. 803, uma sala, 2 quartos, banheiro e cozinha. Visitas das 15,00 às 16,00 horas diàriamente. Preço: Cr$ 600.000,00. Imobiliária Lemos Ltda., à Av. Nilo Peçanha, 26, sala 702. Tels. .... 22-2483 ou 42-9506. 34358 1100

LOJAS — R. Cândido Mendes — Vendemos, em incorporação já iniciada, 3 únicas lojas, podendo adquirir apts. nos fundos anexos às mesmas. Plantas e detalhes c| ALCIDES DE MORAES & CIA. — Av. R. Branco, 128 — 16.º — s| 1601 — 32-5104 e 22-0504. 12066 1100

TERRENO — R. Benj. Constant, com frente também p| R. Sta. Cristina, em 3 planos. Vendemos por Cr$ .... 1.100.000,00 podendo-se facilitar. — Plantas e detalhes com ALCIDES DE MORAES & CIA. — Av. R. Branco, 128 — 16.º — s| 1601 — 32-5104 e 22-0504. 12067 1100

Grajaú

ATENCÃO! Rara oportunidade! Vendo os últimos apartamentos, de frente, tôdas as peças claras e amplas, edifício em construção de alto luxo, sôbre pilotis, com garagem, à Rua Engenheiro Richard, compostos e vestibulo ampla sala de 18 m2, jardim de inverno, dois ótimos quartos com armários embutidos, banheiro, copa, cozinha, área, dependencia de empregada. Preço 395.000 cruzeiros; sinal 40.000 cruzeiros; na promessa 40.000 cruzeiros e prestações de 6.000 cruzeiros. O saldo em pequenas parcelas. Tratar pelo tel. 26-0281. Anita Gelbert — Atendo diàriamente, das 9 às 20 horas. Otimo negócio. 26960 1200

GRAJAÚ — Vendo os últimos aptos. de sala, jardim de inverno, 2 qts., cozinha, qto. e W.C. de empreg. em edifício sôbre pilotis, com espaço para guardar automóvel e por Cr$ 100.000,00 de entrada e o saldo facilitado e financiado até 10 anos. Entrega-se em 16 meses. Ver à rua Visc. Sta. Isabel, 143. Tratar com Helvecio de Gusmão. Av. Rio Branco, 108, 17.º Sala 1704. Telefone 42-7580 ou 22-4163. 20477 1200

GRAJAU' - -ABRINDO NOVO LOTEAMENTO NA RUA MARIANOPOLIS — Borda do Matto. Preços a partir de Cr$ 280.000,00, com grande facilidade de pagamento — Rudolf Karter e Cia. Ltda. Avenida Rio Branco, 173, sobreloja, tels. 42-4635, e 22-6545 — Vendedores autorizados: Tijuca - -Edgard Mattoso, Rua Conde de Bonfim 492. Tels. 48-4923 — No Grajaú — Santos Mello — Rua Itabaiana 263, casa 62 — Tel. 38-3555 a qualquer hora. 17758 1200

GRAJAU' — Vende-se um prédio Rua Duqueza de Bragança, tendo um bom terreno para construção apartamentos, zona 4 pavimentos. Entrego vasio. Preço 1.200.000,00. Tratar com S. BOSELLI, Praça Pio X, 78, sala 807 , 8º andar. 14003 1200

GRAJAU' — Vende-se 2 ap. c. sala, 3 quartos copa cosinha, banheiro em côr com box; um é tipo casa c/2 grandes áreas, preço 850.000, ap. 101 e o ap. 401 c/linda vista preço 800.000, em um pequeno edificio c/4 aptos, um por andar em centro de terreno, na Rua Sá Viana 57-A. Condições de pagamento a combinar. Tratar no ap. 101 c/o proprietário. 10021 1200

Ipanema

IPANEMA — Vendo pequeno apartamento no 5º andar, de frente, para entrega em 3 meses, com sala, 2 quartos conjugados, armários embutidos, banheiro completo em côr e box, cozinha, área com tanque, W.C. empregada e garage — Tôdas as peças com sancas e florões - -Preço Cr$ 730.000,00 sendo 50 por cento à vista e o restante financiados em 5 anos - -Ver com o sr. João à Rua Alberto de Campos, 63 — e tratar com o sr. Mário Rei na Av. Rio Branco nº 135 - -1º andar, sala 208 — Tels. 22-5536 e 47-3221.

IPANEMA - -Em edificio de 4 pavimentos, com elevador vendo ótimos aptos, com salas, com 25,00, jardim de inverno, 3 quartos com 15,00, banheiro completo em côr, área c. tanque, quarto e W.C. de empregada e garagem, para entrega no prazo de 3 meses. Preço a partir de Cr$. 930.000,00 — Aceito financiamento da Cx. Econômica — Ver à Rua Alberto de Campos, 63, c. o sr. João e tratar com o sr. Mário Rei, à Av Rio Branco, 135 — 1º andar, sala 208, -tels. 22-5536 e 47-3221.

IPANEMA — Apto. de frente para entrega imediata. Vendo no andar térreo num prédio de 4 pavs. na rua Anibal de Mendonça entre as ruas Visc. Pirajá e Prudente de Morais com entrada independente, jardim, sala e quarto conjugados com 3 armários embutidos, possuindo sancas, banheiro completo, cozinha com fogão de 3 bocas e área com tanque. Preços: Cr$ 400 mil à vista ou Cr$ 430 mil com 200 mil de entrada e o restante financiados em 2 anos. Inf. com FRANCISCO TORRES, 42-1793 ou 52-4432. 25006 1300

IPANEMA — Vende-se apto., ocupando tôda a área do último andar de frente, com 2 quartos, salão, sala, 2 jardins de inverno, quarto e dependências, podendo aumentar mais 2 quartos. — Tratar com o proprietário, 47-5466. 23052 1300

IPANEMA — Temos apartamentos de frente para a Rua Visconde de Irajá, para entrega em dezembro, constando de sala e quarto, podendo separar, banheiro completo e pequena cozinha com fogão de 3 bôcas. Preço Cr$ 390.000,00, com financiamento em 4 anos sem juros. Plantas e mais detalhes com MARIO R. PAIVA — SYLVIO ALVES à Rua Rodrigo Silva 18, sala 506, Tel.: 52-1448. 10081 1300

IPANEMA — Aptos. de frente para entrega dentro de 10 meses. Vendo com saleta, sala, quarto, banh., coz., em prédio de 8 pavs. com pilotis, servindo por 2 elevadores. Preços à partir de Cr$ 430 mil (fórmula à combinar). Inf. diretamente com a firma proprietária e construtora — ARY C. R. DE BRITO com SR. FRANCISCO TORRES— Tels. 42-1793 ou 52-4432. 25069 1300

IPANEMA — Residência de luxo — Vendo ótima à Av. Epitácio Pessoa de 2 pavimentos, 3 quartos, 3 salas, 2 banheiros, demais dependências amplas. Plantas e inf. com sr. LANA — Almirante Barroso, 2 — s| 1501 — 42-9911. 13154 1300

IPANEMA — Vitoriosa campanha. Prosseguindo em sua prodigiosa serie de realizações imobiliarias, à base de inedito criterio economico, a Predial Waisman lança agora, na Rua Nascimento Silva, 70 — Ipanema, arteria sumamente residencial e tranquila, o Edificio "Marcos Augustus", com esplendidos apartamentos de 2 quartos, sala, cozinha espaçosa, banheiro completo em cor, dependencias completas de empregada, area de serviço com tanque e vaga para a guarda de automovel. Preços excepcionais, a partir de apenas Cr$ 450.000,00. Pagamento racionalmente dividido em 30 prestações. Contrução sobre "pilotis", com 4 pavimentos e elevador — Informações e vendas exclusivas: ADMINISTRADORA WAISMAN LTDA. — Av. N. S. Copacabana 64, — Loja 22 — Galeria Menescal — Tel. 37-3963, atendendo-se diariamente até às 8 da noite, inclusive domingos. No Centro: Quitanda, 30 — 3.º andar — sala 305 — Tel. 52-7066. No local: até 20 horas. 24350 1300

IPANEMA — Vendemos 2 ótimos apartamentos para renda em construção muito adiantada, à rua Visconde de Pirajá, 310 com vestíbulo, sala e quarto, podendo separar depois do habite-se, banheiro e cozinha com forno e fogão de 3 bôcas. Preço: Cr$ .... 390.000,00 com parte financiada sem juros. Tratar com Mário R. Paiva — Silvio Alves — Rua Rodrigo Silva, 18, sala 506 — 52-1448. 19334 1300

IPANEMA — Otimo emprêgo de capital — Vendo pequeno apto. de frente com sala e quarto de 3 x 4 m. separados, cozinha, banh. compl. e garagem — Novo e entrega imediata. Construção de "Cavalcanti Junqueira S. A." — Preço Cr$ 370 mil à vista — Não aceito Caixa nem Instituto — Despesas minimas — Aluguel p. m. seguramente Cr$ 4.500,00 — Ver e tratar à Rua Alberto de Campos, 51, com o sr. Kurt — Apto. 103 — Das 10 às 17 horas. 27973 1300

IPANEMA — Cr$ 350.000,00 — Sala e quarto separados. cozinha e banheiro completo — de frente, n.º 203, em "pilotis", vagas para carro, vista para o mar, 10 mts. da praia! Entrada de Cr$ 200.000,00 — Cr$ 150.000,00 a combinar. Ver diretamente no local de 16 às 17.30. — Rua Anibal de Mendonça 16 — 4 pavimentos. Elevador social. Não interessa caixas! Depois de visitar, tratar c/ o próprio: — 47-6984. 27964 1300

CASA VAZIA — 3.100.000,00 — Facilitamos. 1.600.000,00 a vista. Restante em 2 anos — 1.ª Quadra 10x30 — João Lyra — RAMOS DA LAGOA — 26-7578. 27947 1300

IPANEMA — Vende-se apartamento de 2 quartos, sala, banheiro, cozinha, área de serviço com tanque e dependências de empregada. com financiamento de 50% e 50% facilitados. Informações: Rua México, 41 — 15.º andar, grupo 1504 — tels.: 32-6227 e 42-6518 20663 1300

IPANEMA — Vendemos excelente apt. em fase de acabamento com sala, quarto, cosinha, banheiro, 2 áreas de serviço, tanque, quarto e W.C. de empregada, à Rua Visc. Pirajá, 310 apt. 504. Preço: Cr$ 430.000,00 sendo 200 mil de entrada e o rest. financiado. Tratar com a Imobiliária OMO Ltda. à Av. N. S. de Copacabana, 1150 gr. 303 — Tel 27-0056 das 8 às 20 hs. incl. domingos. 19632 1300

IPANEMA — Rua Barão da Torre, casa em terreno de 10 x 50, vende-se por Cr$ 3.200,00. Tratar pelo tel. 57-6486, pela manhã. 10072 1300

Laranjeiras

ATENÇÃO ! — Oportunidade única ! Vendo último apartamentos de alto luxo, sôbre pilotis lado da sombra, c. garagem, à Rua General Glicério, em construção, compostos de vestíbulo, 2 amplas salas com 30 m2., varanda envidraçada, 3 amplos quartos com armários embutidos, 2 banheiros sociais, copa e cozinha separados, área de serviço, quarto e banheiro de empregada. Preço: Cr$ ... 800.000,00. Forma de pagamento: Cr$ 50.000,00 de sinal e Cr$ 100.000,00 na promessa. Prestações de 10.000 cruzeiros. O saldo em pequenas parcelas. Tratar diretamente pelo tel. 26-0281. — Anita Gelbert. Atendo diàriamente das 9 às 20 horas. Ótimo negócio. Ver plantas à Rua Voluntários da Pátria, 321, apto. 503. 18017 1400

RUA MOURA BRASIL — Vedemos em Edificio sobre pilotis, junto ao Fluminense F.C., ótimo e espaçoso apartamento de vestibulo, ampla sala de 18 m2 (com sancas), jardim de inverno, 3 quartos, banheiro completo em côr, box para geladeira, cosinha, quarto e banheiro para empregada, área de serviço com tanque e vaga para carro. Preço, Cr$.. 990.000,00 com parte facilitada e parte financiada em 10 anos. IMOBILIARIA S. JORGE LTDA. Rua Evaristo da Veiga, 16 - 7º — Grupo 702 Tel. 42-1035. 16841 1400

COSME VELHO — VENDE-SE por 750.000,00 um lote de terreno à rua Ibitara, com 362 m2 próprio para construção de um prédio de apartamentos. Tratar com "Acir" Administração Ltda. Av. Pres. Antônio Carlos, n8 615 sala 407 - Tels. 32-9738 e 52-5320. 13076 1400

RUA GENERAL GLICERIO — Vendo ótimo apto. de frente, andar alto, com sala, saleta, j. de inverno, 3 ótimos quartos, banheiro completo, cozinha, dep. de empr. e garage. Para visitar apanhar cartão com Tavares — Av. 13 de Maio, 37 4.º andar sala 2 Tel. 52-7068. 5887 1400

LARANJEIRAS — Terrenos — Vendemos à rua Alice, junto e depois do n. 551, 2 lotes de 10 x 43, com 2 frentes. Cr$1.300.000.00 (preço total) podendo facilitar. — Imobiliaria Lemos Ltda., à Av. Nilo Peçanha, 26, 7º, sala 702. — Tels.: 22-2483 ou 42-9506. 34334 1400

LARANJEIRAS — Vendo magnifico e amplo apartamento de luxo com 125 m2, entrega imediata com o máximo de confôrto de: saleta, sala, varandas, 3 quartos, garage, etc. Cr$ 625 mil a combinar e 625 mil financiados, Sr. Simões, Av. Antônio Carlos, 615 sala 1002-C. Rara oportunidade. 10070 1400

LARANJEIRAS Vende-se casa em começo de rua transversal à Rua das Laranjeiras com facilidade e financiamento, quintal e ótimas acomodações no começo da Rua Alice. Tel. 25-3019 pela manhã Dr. João. 8727 1400

LARANJEIRAS — Vende-se no melhor ponto da Rua das Laranjeiras casa antiga, em área de cêrca de oitocentos metros quadrados. Informações das 8 às 15 horas no telefone 57-9300. Mme. Martins. 10083 1400

COSME VELHO — Residencia de luxo, em centro de grande terreno, serve para embaixada — Cr$ ...... 14.000.000,00, Rudolf Karter e Cia. Ltda. Avenida Rio Branco, 173, sobreloja, tels. 42-1635 e 22-6545. 17755 1400

CASA vazia. Rua Laranjeiras. 13 m largura, 70 extensão lado sombra. — Base Cr$ 6.000.000. Aceita-se 2 apartamento luxo Copacabana em parte pagamento. Tel.: 42-5530. 10193 1400

LARANJEIRAS — Extraordinário — A partir de apenas 530 mil cruzeiros, apartamentos de grande sala, varanda, 3 amplos quartos, banheiro em côr, toilette social, espaçosa cozinha, dependências completas de empregada, área de serviço com tanque, em incorporação agora iniciada, sob rigoroso critério econômico que permite esta excepcional oferta, na Rua das Laranjeiras, 347 a 353, em ótima localização (ao lado da Embaixada de Israel). Prazo fixo de entrega. Pagamento racionalmente dividido em 30 prestações. Ao menos por curiosidade, venha conhecer esta invulgar oferta. Informações e vendas, exclusivamente com a ADMINISTRADORA WAISMAN. LTDA. — Av. N. S. Copacabana. 664 — Loja 22 — Tel. 37-3963 (Galeria Menescal) onde se atende diàriamente, inclusive domingos, até 20 horas; e no Centro: Quitanda, 30 — 3.º andar — sala 305 — Tel. .... 52-7066. No local. diàriamente até às 20 horas. 29187 1400

LARANJEIRAS — Lojas — Em ótimo ponto residencial, de ativo comércio — Rua das Laranjeiras, 347 a 353 — vendemos ótimas lojas, de 30 a 42 m2 de área util, em edifício em início de incorporação. Preços: Cr$ 850.000,00 a Cr$ 1.100.000,00, com 10% de sinal, 10% um ano após, e o restante em 30 prestações, sem juros. Estuda-se possibilidade para negócio com todo o conjunto de lojas — ideal para um futuro mercadinho. Informações e vendas, exclusivamente, com a ADMINISTRADORA WAISMAN, LTDA. — Av. N. S. Copacabana, 664 — Loja 22 — Tel. 37-3963 — Galeria Menescal, onde se atende diàriamente até às 20 horas, inclusive domingos. No Centro: Quitanda, 30 — 3.º andar — Sala 305 — Tel. .... 52-7066. No local, diàriamente até 20 horas. 29189 1400

LARANJEIRAS — Vende-se apt. de 3 quartos, 2 salas, banheiro, cozinha, área de serviço com tanque e dependências de empregada, com financiamento de 50% e 50% facilitados. Informações: — Rua México, 41-15.º andar — Grupo 1504. Tels.: 32-6227 e ... 42-6518. 20664 1400

LARANJEIRAS — Cedo direitos apart.º nesta rua 334, na 5.ª lage, com sala, quarto, kit e ban. 180 mil com 50% fin. e facilidade. Tratar sr. MARIO. Assembleia, 11 grupo 1103 Tel 42-2584. 13157 1400

Leblon

LEBLON - -Rua General Venâncio Flôres, 580, Vendo para ocupação imediata, neste edificio acabado de construir, c/4 pavimentos, sôbre pilotis, c 2 elevadores, apartamentos de 1 sala, 2 quartos e dependências por 750., 800, e 850.000,00 e de 1 sala, 3 quartos, dependências, por Cr$. 1.000.000,00, sendo 50% de entrada e 50% a prazo de 10 anos, tabela Price. Construção esmerada. Ver no local desde de 7 horas, e tratar c/J. MALAFAIA, Av. Pres. Vargas, 417, sala 410, tel.: 43-0195. 10032 1500

LEBLON — Vende-se e aluga-se apartamentos prontos em edificio de grande luxo — Prédio sôbre "Pilotis" na primeira quadra da praia, 2 salas conjugadas, 2 amplos quartos, banheiro de cor com box, cozinha e dependencias de empregada, com direito a garagem — Abastecimento de água garantido, reforçado por poço arteziano — Acabamento geral muito esmerado — Ver à Avenida Visconde de Albuquerque 149, com o encarregado sr. Adriano — Tratar pelo telefone 52-5594. 25159 1500

LEBLON — Vendo na Av. Visconde de Albuquerque n 389, o apartamento S-102, com sala, dois quartos, banheiro, cozinha, area com tanque e dependencias completas de empregada. Muita condução e perto da praia — Ver no local depois de 14 horas com o inquilino e tratar com JOSÉ ARAGÃO — Av. Rio Branco 151 — grupo 1612 — Tel. 52-6213 e 32-3635 — N. B. Preço 650.000,00 com financiamento e facilidade de pagamento. 8.852 1500

LEBLON — Vendo Cr$ ...... 2.150.000,00, próximo à praia, lado da sombra, magnífico terreno medindo 10x38, não tem recuo lateral. Theophilo da Silva Graça. Av. Rio Branco 185-3.º S/ 310. Tel.: 42-6366. 34361 1500

LEBLON — Vendo Cr$ .... 1.350.000,00, junto à Av. Visconde de Albuquerque, terreno com 14 metros de frente, área de 400m2., zona de 4 pavs. Sinal Cr$ 500.000,00. restante 1 ano. Theophilo da Silva Graça. Avda. Rio Branco, 185-3.º, sala 310.

LEBLON — Vendo Cr$ .... 4.250.000,00, próximo à praia, a 150 metros da Av. Visconde de Albuquerque, magnífico terreno com 2 duas frente com 720 mts2, pronto para construir. Zona de 4 pavs. Theophilo da Silva Graça. Av. Rio Branco 185-3.º S/310. Tel. 42-6366. 34356 1500

LEBLON — Vende-se os últimos apartamentos, construção terminada, prontos para habitar. Facilidades de pagamento e parte financiada. — Otima localização. Elevadores Otis. Grande living, 3 quartos, banheiro de côr, Parquet Paulista de luxo, quarto de empregada e instalação para maquina de lavar roupa. Não falta água, grandes depósitos para água e poço artesiano. — Tratar no local Avenida Ataulfo de Paiva, 926, ou c o proprietário à Rua México n.º 164, 4.º, s| 42 — Telefone 22-0460 ou à noite pelo Tel. 27-8660. 81362 1500

LEBLON — Vende-se apto. duplex de luxo, c/deslumbrante vista panorâmica, c/hall, 2 salões c/varandas, 4 grds. qtos., copa-cosinha, 2 banhs. em côr, área c-2 qtos. emp., 2 tanques, etc. C/600 mil cruz. à vista, restante financ. Ver das 14 às 17 horas, Av. Bartolomeu Mitre 617 ap. 501. Tratar c/J. CONSTANTINO. Av. Rio Branco, 81, 11.º s. 1.107, telefones 23-2609 e 23-3218. 10162 1500

Leme

VENDE-SE financiado o apt. pronto 1119 da Rua Gustavo Sampaio, 676 — Chaves na portaria. 21860 1600

LEME — Vendemos à rua Gustavo Sampaio n. 123, Edificio "Terra, Mar e Ar", em final de construção, duplex (12.º e 13.º pavimentos), n. 1204, tendo: vestibulo, living, sala de jantar, toilette, copa-cozinha, área de serviço, quarto e WC criados, hall, 4 quartos (armários), varanda, 2 banheiros, Garagem, Cr$ ...... 2.400.000,00 com facilidade. Imobiliária Lemos Ltda., à Av. Nilo Peçanha, 26-7.º sala 702. Tels.: 22-2483 ou 42-9506. 34342 1600

Praça da Bandeira

PRAÇA DA BANDEIRA — Vende-se apartamento de frente, de sala, qto. banheiro e cosinha. Tratar com ILSEU, à Rua Uruguaiana, 55, 8.º andar, sala 805, tel. 43-6638. 19398 1900

Rio Comprido

CASA — Vende-se 1 casa de 2 pavimentos na Rua Santa Alexandrina. — Tratar pelo tel.: 22-5432. 13022 2001

Santa Teresa

APTO. SANTA TEREZA — Aproveite a oportunidade — Vendo aptos. em construção no Ed. Sônia c| 2 amplos qtos., grande sala, saleta, banh. completo, cozinha, qto. e banh. empreg., e área c| tanque. Preços a partir de 480 mil cruzs. c| apenas 10% de entrada, 40% em 15 meses e 50% financiados em 8 anos em prestações de Cr$ .... 3.000,00. Sito à R. do Oriente, 334. Plantas e inf. à R. do Carmo 38 s| 403|4. SERGIO CASTRO — 52-9089 e 52-3841. 20656 2100

SANTA TERESA — Vende-se apartamento tipo casa, independente. com 2 salas, 4 quartos, copa, roupeiro, 2 varandas etc. Cr$ 1.100.000 c| financiamento e facilidades, Tratar e ver à Rua Almirante Alexandrino, 730-A. 16894 2100

SANTA TERESA — Vendo casa de luxo para familia de tratamento, descortinando tôda Baia de Guanabara. Preço 3.500.000,00, Marcar visitas à Av. Rio Branco 151, sala 504 — Tel.: 22-1482. 34750 2100

R — Compre casa pode ser de vila, perto da estação que tenha no mínimo 2 quartos. Guardo segredo. Disponho de Cr$. 200.000,00 para dar de entrada. Queira informar pelo telefone . 23-4885, das 10 às 12 horas. 10197 3100

SANTA TERESA — Vende-se casa com 2 salas, 3 quartos, 2 banheiros, copa, cozinha, dispensa, 2 quartos e W.C. de empregados, quintal, etc., a Rua Pinto Martins, 20, a 5 minutos do Largo da Carioca. — Construida em centro de terreno de 12 x 25. — Preço Cr$ 1.200.000,00, sendo 40 por cento à vista e o restante em 5 anos, Tratar na IMOBILIARIA CAPITAL LTDA. — Av. Almirante Barroso, 6, 15.º andar, sala n.º 1507. 16767 2100

SANTA TERESA — Vendo ótimo prédio de 2 pavimentos perto do Largo do França. Preço 1.400.000. Tratar com sr. Gulmarães — Fones.: 25-5447 e 22-9543. 20708 2100

São Cristóvão

SÃO CRISTOVÃO — Vende-se casa de 2 pavimentos, 2 residências, terreno com 2 frentes, Rua São Luiz Gonzaga, n. 1.000 e 1.000-A. Tratar com o proprietário. — Avenida N. S. de Fátima, 42 — Apartamento 201 — Telefone 32-5555. 13152 2200

S. CRISTOVÃO — Vendo prédio antigo, serve para depósito ou indústria, terreno 13 x 64. Tratar com Sr. Guimarães, fones 25-3447 e 22-9543. 20709 2200

S. CRISTOVAO — Grande Oportunidade — Vendem-se magnificos e espaçosos apartamentos em construção bastante adiantada, local bastante aprazivel e descortinando bonito panorama em edificio de 3 payimentos sobre pilotis, de solida construção e primoroso acabamento compostos de vestibulo, grande sala, otimo jardim de inverno envidraçado, dois esplendidos dormitorios, banheiro completo com box espaçosa cozinha c' armario grande quarto de empregada c| banheiro completo e area de serviço com tanque. Preços fixos sem possibilidade de reajustamentos futuros desde Cr$ 620 mil com pequeno sinal, grande facilidade de pagamento durante a construção e grande parte financiada a longo prazo. Ver diariamente inclusive hoje a Rua Chaves Faria n 390 (esta rua começa no Largo da Cancela) e maiores detalhes com os proprietarios "Musa" Melhoramentos Urbanos S. A. rua da Quitanda 80 — 6.º — Tel.: 23-3173 e 23-3665. 20344 2200

SÃO CRISTOVÃO — Vende-se ótimo terreno à Rua Vileta n.º 31-33 esquina da Rua Tuiuty, próximo à Rua São Luiz Gonzaga, com 3.152m2. — Tratar na EBIL — Emprêsa Brasileira de Imóveis S. A., sito à Rua Senador Dantas 74 12.º andar ou pelo Telefone 52-9059 das 9 às 12 e das 14 às 18 horas. 20447 2200

LICINIO CARDOSO — Vende-se nesta rua, casa de 2 salas, 3 qtos. banheiro, despensa cozinha, banheiro e 2 qtos. de empregada e garage, em terreno de 11x60. Inf.: tel.: 32-3356 e rua Ana Neri 697 c| V sr. Almir de 11 as 13 horas. 28244 2200

LICINIO CARDOSO — Vende-se nesta rua, casa de 2 salas, 3 qtos. banha, banheiro e porão habitavel em terreno de 11.80x34 — Inform. tel.: 32-3356 e rua Ana Neri 697 c| V sr. Almir de 11 as 13 horas. 28243 2200

S. CRISTOVÃO — Vende-se a rua São Januario, 3 casas de 2 qtos. 2 salas e demais dependencias, em terreno de 14x31.50. Infor. tel.: 32-3356 sr. Martins. Facilita-se 50 por cento. 28242 2200

Zona Industrial

PRAIA DO CAJU — Vendo área de esquina 30x50 — Plantas e detalhes Rua México 98, sala 1206 — Severino Silva, tels. 42-2451 e 32-4892. 140662 2400

INDUSTRIAL — Rua Viuva Cláudio — Junto ao Laboratório Pierre, área livre de 4.577,50 m2. Base Cr$ 1.000,00 por m2. RUDOLF KARTER E CIA. LTDA. Av. Rio Branco, 173, sobreloja. Tels. 42-4635 e 22-6545. 17750 2400

ESTRADA PRESIDENTE DUTRA — Pôsto de Gasolina e Restaurante. Situado em Itatiaia de frente para o Estrada Presidente Dutra em terreno de 1.350,00 m2 e para entrega desocupado. Preço: Cr$ .. 470 mil c| parte facilitada. CIVIA — Trav. Ouvidor, 17 (Sec. de Vendas — 2.º andar), Tel.: * 52-8166 das 8,30 às 18.00 hs. 34640 2400

Tijuca

TIJUCA — Vendo prédio de 1 pav. com sala, 3 quarts, etc. jardim e quintal vazio. Rua dos Artistas n. 101. Preço 850 mil cruzeiros, sendo 500 mil a vista o restante financiado. — Tratar com HUGO CINTRA — Av. Rio Branco 128, 14.º, s| 1414 — Tel.: 32-7660. 13031 2500

BARRA DA TIJUCA — Vendo ótima casa em centro de terreno, nova com sala, 3 ótimos quartos com armários embutidos, banheiro completo com box, copa, cozinha, entrada para automóvel, água própria e em localização magnifica. Um pavimento com base para dois. Preço de ocasião Cr$ 1.000.000,00. Aceito oferta à vista. Chaves com Tavares à Av. 13 de Maio, 37-4.º andar S/2. Tel. 52-7068 ou à noite. Tel.: .. 48-1895. 5891 2500

TIJUCA — MUDA — Vendo otimo apto. de frente 2 por andar, 1.º andar elevado 2,30 acima da rua. com 3 amplos quartos, um deles com armario, sala de 6 x 4 com varanda, otimo banheiro completo com box, ampla cozinha, confortaveis deps. de empregadas, garagem e enorme area de serviço ensolarada, vazio, pronto para habitar. Preço 930 mil cruzeiros, metade em 4 anos. Ouvidor 183, 3.º — Sala 303 — Telefone 43-5340. 28248 2500

RUA URUGUAY — Vendemos aptos. em inicio de construcão com 1, 2 e 3 quartos e demais dependências. Plantas e melhores informações com Ruy Barbosa, rua Evaristo da Veiga 16, sala 503 — Fone 22-3692. 24256 2500

TIJUCA — Rara oportunidade — Apartamentos de grende living, com jardim de inverno, 1 ou 2 amplos dormitórios, banheiro social, cozinha completa, área com tanque, quarto e WC. de empregada. Construção já iniciada, sendo tôdas as peças principais com ótima vista. — 256.000,00 com 15.000,00 de sinal e o restante em prestações sem juros de 3.300,00. Plantas, vendas e detalhes, dr. MILTON BASTOS, rua do México 111, gr. 907 — Tel.: 22-2529. Aceita-se casas e apartamentos para venda. 19615 2500

TIJUCA — Vendo casa em local sossegado, para familia de tratamento, com muitas peças, podendo ser transformado em 3 aptos. completamente independente. construção sólida e nova. Base 2.500.000,00. Informações à Av. Rio Branco, 151 — Sala 504 — Tel.: 22-1482. 34751 2500

TIJUCA — Oportunidade — Vendo junto a R. Haddock Lobo, uma ampla residência de 2 pavimentos, em centro de terreno de 16x11. — 1.500 contos com facilidades a combinar. - -Detalhes pessoalmente com sr. Simões, Av. Antônio Carlos, 615, sala 1002-C. 12020 2500

ATENÇÃO: Rara e unica oportunidade! Todos apartamentos de frente, lado da sombra edifício de fino gôsto à Rua Conde de Bonfim, Edifício Mont'Imperial composto: vestíbulo, 2 amplas salas, 3 ótimos quartos, copa e cozinha c| armários embutidos c| área e dep. empregada. Magnífico negócio! Sinal de 100.000,00 na promessa 100.000,00 nas chaves .... 200.000,00 — Prestações mensais de 10.000,00. Financiamento de 50% em 5 anos. Tratar diretamente tel. .... 26-0281 ANITA GELBERT — Atendo diàriamente das 9 às 20 horas — Notar bem: lado da sombra todos apartamentos de frente. Ultimos apartamentos disponiveis. 2869 2500

TIJUCA — Otimos apartamentos e Edificio de 4 pavs. sobre pilotis e com elevadores, construção adiantada. Situado a Rua Adalberto Aranha, 57, constando de: 1 sala, J. Inverno, 3 quartos, banheiro completo c| box, cozinha, quarto e dep. de empregada, abrigo para automovel. Preços: Cr$ 790 mil a Cr$ 870 mil c| 50 por cento financiado em 5 anos após o habite-se e 50 por cento facilitado conforme o andamento da obra. CIVIA — Trav. do Ouvidor, 17 (Sec. de Vendas — 2.º and.) — Tel.: * 52-8166 de 8,30 às 18,00 hs. 34639 2500

ALTO DA BOA VISTA — Vende-se 2 prédios precisando de reforma, com 3 qtos. 2 sls. etc., cada um com terreno que mede 23,80 x 45,00 mais ou menos, com tôda a condução a porta e comércio, sitos à Rua Boa Vista 123 e 125, juntos ou separados, facilita-se a metade, tratar na clinica à Rua Boa Vista n. 98, com Euclides, ou com o Diretor da mesma dr. Xavier do Prado. 13056 2500

ATENÇÃO! Rara oportunidade! Vendo apartamentos todos de frente no mais fino ponto da Tijuca defronte a Praça Satamini esquina Campos Sales, composto de vestíbulo, ampla sala, jardim de inverno, 2 ótimos quartos c| varanda, banheiro, copa cozinha, área, dependências de empregada. Sinal de .... 50.000,00 na promessa ..... 50.000,00 prestações mensais de 5.000,00. O saldo em pequenas parcelas. Preço .... 450.000,00. Tratar tel. 26-0281 — ANITA GELBERT. Atendo diàriamente das 9 às 20 horas. Otimo negócio! 27007 2500

TIJUCA — Atenção — Ultimos apartamentos. Vende-se os ultimos apartamentos do Edifício D'El Paraiso, com 3 ótimos quartos, 2 salas, armários embutidos, ótima cozinha, (8,60 m2), banheiro completo com box, quarto de empregada, banheiro de empregada, área de serviço com tanque. Antena para rádio e televisão para cada apartamento. Acabamento de 1ª. Elevadores de superluxo. Rua Conde de Bonfim, n.º 519 — Perto do Tijuca Tenis Clube. Com 10% de sinal. Prestações suaves. Com 50% financiados em 5 anos. Tratar com os proprietários no próprio local. Rua Conde de Bonfim, n.º 519. 83818 2500

TIJUCA — Vendo casa nova, em centro de terreno, com boas acomodações, tendo 2 salas, jardim d. inverno, 4 quartos, garagem e demais dependências. Preço Cr$ 2.500.000,00. Facilita-se o pagamento. Informações: só pessoalmente com Olivieri — Rua da Assembléia, 104-5.º andar — Salas 512 e 514. 30932 2500

TIJUCA — Grajaú — Compramos nestes bairros 6 apartamentos vazios ou alugados que dêm renda de 12% ao ano. Negócio rápido. Apresentar documentação no escritório da Construtora Real S|A. Av. Rio Branco, 277. 8.º — Gr. 805 — Tel.: 22-5569. 11054 2500

TIJUCA — Compramos urgente para atender um nosso cliente residência de 2 salas, 3 ou 4 dormitórios e tôdas as demais dependências. Detalhes diretamente no escritório da Construtora Real S|A. — Av. Rio Branco, 277 — 8.º — Gr. 805 — Tel.: 22-5569 — Nota: Comparecer com documentação. 11055 2500

LUXUOSA RESIDENCIA — Para entrega desocupada, excelente residencia, situada a Avenida Edson Passos (antiga Av. Tijuca), Usina, constando de: Jardim de Inverno e hall c| pisos em marmores, 3 varandas, grandes living, sala de jantar, toilete social, bar, 7 quartos todos com armarios embutidos, 3 banheiros, sendo um em marmore, copa, cozinha, lavanderia, 3 quartos e dep. de empregada, garagem para 2 carros, casa toda pintada de óleo. Preço: Cr$ 5.500.000,00 c| parte financiada em 10 anos. — CIVIA — Trav. do Ouvidor, 17 — Tel.: * 52-8166 (Seção de Vendas — 2.º andar) de 8,30 às 18.00 horas. 34637 2500

LUXUOSA RESIDENCIA — Situada proximo ao Tijuca Tenis Club e Praça Saens Pena (em rua transversal) e para entrega desocupada constando de: Varanda hall, 3 salas, tendo 1 delas lambris em marmore, escritorio, toilete social. 4 dormitorios, tendo 2 deles vestiarios, 2 banheiros completos em cor, sala de almoço, copa, cozinha, 2 quartos, 2 banheiros para empregada, garage. Toda pintada a óleo e tendo 400 m2 de área construida. Preço Cr$ 5 milhões c| 50 por cento financiada em 5 anos. CIVIA — Travessa do Ouvidor, 17 (Seção de Vendas — 2.º andar). — Tel.: * 52-8166 de 8,30 às 18 horas. 34636 2500

TIJUCA — Conde Bonfim, 116, próx. Lgo. 2a. Feira — Vende-se Apto. 301, frente, de luxo, 2 p. and. final construção, entrega Dezembro, c. 2 salas, 3 grds. qtos., banh. comp. c. box, copa-cozinha, dep. emp., garage. C. 350 mil cruzs. à vista, restante parte financ. parte a comb. Tratar c. J. CONSTANTINO. Avenida Rio Branco, 81, 11.º andar, sala 1.107, tels. 23-2609 e 23-3218. 10163 2500

TIJUCA — Vende-se 2 LOJAS novas, R. Haddock Lobo, 252, prox. Lgo. 2a. Feira, pronta entrega, por preço oportunidade c. parte à vista, parte a comb. Tratar c. J. CONSTANTINO. Av. Rio Branco, 81, 11.º sala 1.107, tels. 23-2609 e 23-3218.

TIJUCA — Conde Bonfim, 41, Vende-se 2 LOJAS em final construção pa. entrega Dezembro, por preço oportunidade c. parte à vista, parte comb. Tratar c. J. CONSTANTINO. Av. Rio Branco, 81, 11.º s. 1.107 — Tels. 23-2609 e 23-3218. 10161 2500

TIJUCA — Vendemos apto. novo, 2 por andar, sala, 3 quartos, arm. embutidos, banheiro em cor, com box, copa-cozinha com armario exaustor; area e tanque ladrilhado, dep. empregada, garagem, incinerador, piso parquet, etc. à Rua Conde de Bonfim 1186. com o sr. Leo — Tratar com PENNSYLVANIA - Setor de Corretagem de Imoveis — Rua Mexico, 111, grupo 504 — Preço 750 mil cruzeiros financ. aceitando-se por autarquia c. sinal. 16865 2500

TIJUCA - -Vendo à Rua Barão de Mesquita, prédio antigo em centro de ótimo terreno plano de 30 x 100 metros — Preço: 3.200.000,00 — Financio 50 por cento em 2 anos - -Inf. e visitas, com JOHN R. AMARAL SCHAEFFER - -AV. Nilo Peçanha, 26 ,sala 1112 - -Tel. 52-9225 2500 2500

TIJUCA — Casa, vendo em terreno de 8,00 x 27,50 2 pavimentos, com 4 quartos, 2 salas, copa, cozinha, banheiro completo, dep. de emp. e quintal, próximo do Largo da Segunda-Feira. Preço de ocasião Cr$ 1.300.000,00. Inf. com TAVARES Av. 13 de Maio, 37, 4.º andar, s. 2, tel. 52-7068. 16791 2500

TIJUCA — Vende-se o apartamento 801 do [illegible]ficio da rua Haddock Lôbo, 456, pronto para [illegible] de: Sala, 3 quartos, banheiro completo com louças vitrificada, cozinha ampla, área co[illegible]ue e dependências de empregada. Chaves no apartamento 501. Tratar pelo telefone 43-8234. 30960 2500

TIJUCA — Pça. Afonso Pena. Vende-se conjunto residencial à Rua Gonçalves Crespo, 63 e 63F. Tratar telef. 38-6215. 19558 2500

TIJUCA — Muda, prédio próximo à rua Conde de Bonfim, vende-se confortável prédio de 2 pavimentos, 4 quartos, três salas, amplo banheiro de côr; outro menor, ótima cozinha, garagem, varanda, quarto e banheiro para serviçal, tôdas as esquadrias laqueadas, paredes e teto a óleo (tudo brilha) — Preço 1.600.000 cruzeiros — Aceitam-se propostas — Facilita-se o pagamento — Está vazio — Entrega imediata — Tratar na Organização Técnica Imobiliária Norma Limitada, à rua do Carmo 71, salas 801 e 802. 14060 2500

TIJUCA — RUA URUGUAI 184|196 — Vendemos nos Edifícios Serra Grande e Serra Negra (já em construção), magníficos apartamentos constando de: 1 sala, 1 ou 2 quartos e mais dependências completas, inclusive de empregada. Preços a partir de Cr$ 256.000,00 grandemente facilitados. Plantas e informações no local ou à Rua Uruguaiana, 55, grupos 904|5. Tel.: 43-2305, com os construtores e incorporadores REVIL - CONSTRUTORA e INCORPORADORA. 30927 2500

Vila Isabel

CASA VASIA — Vende-se a casa lefone 38-3936. 10005 2700

VILA ISABEL — Vendo na Rua Engenheiro Gama Lobo, seis lotes de terreno, com 12 x 30 cada — Preço Cr$ 320.000,00, com 50 por cento financiados. Milton Magalhães — Av. Erasmo Braga n. 255, sala 404 — tel 22-6128. 16836 2700

VILA ISABEL — Vende-se aptos. na Rua Torres Homem 519 de sala, 2 quartos, banheiro, cozinha, dep. de empregada e área c| tanque. Ver no local. Tratar c| Andrade pelo tel.: 22-1557. 16888 2700

Subúrbios da Central

MANGARATIBA — Casa — Vendemos em Engenheiro Junqueira, duas estações antes de Managaratiba, junto a praia, uma boa casa de veraneio — construida em terreno de 15 x 40 — constando de 1 sala, varanda, 3 quartos, banheiro completo, cozinha com gaz Esso, tanque e grande quintal com galpão — A casa está mobiliada, tendo instalação elétrica e água canalizada — Preço Cr$ .... 280.000,00, com sinal de Cr$ 100.000,00 na escritura Cr$ 40.000,00 e o restante financiado — Tratar na IMOBILIARIA LIF LTDA. — Av. N. S. Copacabana 661 — 2.º andar — Tel 37-4635 onde se atende diariamente inclusive domingos até às 20 horas. No Centro: Av. Rio Branco 183 — 2.º andar sala 209 — tel. 52-9807. 20610 2300

PIEDADE — Vende-se prédio antigo de um pavimento com 3 quartos, sala, quintal, jardim, etc. — O terreno mede 11x40 — Rua Bernardino de Campos — Preço: 550 mil cruzeiros — Aceitando-se ofertas — Facilita-se o pagamento — Tratar com os procuradores: Organização Técnica Imobiliária Norma Ltda. — Rua do Carmo 71, salas 801 e 802. 14057 2800

ENCANTADO - -Terreno com 600 m2, vendo na Rua D. Guilhermina, entre os ns. 701 e 727, medindo 16x34. Preço 350.000 cruzs. Tratar com o Sr. Mário Rei, Av. Rio Branco, 135, 1.º sala 208, tel. 22-5536. 27069 2800

IRAJÁ — Temos, para vender, os últimos lotes do Jardim Boa Vista, situado na av. Automóvel Clube, em frente ao número 3220, com muita condução diretamente para a cidade. duas estações de trem. Fica entre as de Colégio e Irajá. Grande facilidade no pagamento. Ver e tratar com JOSÉ RIVANDRO. na padaria, avenida Automócel Clube, 3220, ou no BANCO DE CRÉDITO TERRITORIAL S. A., rua do Carmo, 62, telefone 52-5577, com Mário, diàriamente, depois das 15 horas. 20648 2800

PRONTA ENTREGA — Rua Esmeraldino Bandeira, 39, bem proxima da Estação de Riachuelo. Em edificio acabado de construir presentemente, vendo ótimos apartamentos situados n 3.º andar, contendo: hall, boa sala, dois confortável dormitórios, banheiro completo, cozinha, W.C. de empregada e área de serv. — Preços a partir de Cr$ 450.000,00 sendo 40 por cento a vista e 60 por cento financiados em 5 ou 7 anos — Tratar com Avila Raposo — na rua Sen. Dantas 76 — 10.º and. s| 1007, Tel. .. 52-0579, ou no local de 9 às 12 horas, com o sr. MARIALDO. 10025 2800

ROCHA — Vende-se em terreno de 9 x 35 mts., casa térrea, composta de 5 quartos, sala, copa, cozinha, banheiro com box, grande dependência de empregada com W.C., e quintal. — Preço Cr$ 800 mil. Ver e tratar à Rua Canindé, 60 — Rocha ou pelo telefone 48-5766. 10984 2800

PIEDADE — Vende-se o prédio, à rua Elias da Silva n.º 175, em leilão, pelo Palladio, dia 24 de agôsto de 1955, às 16,30 horas, no local. — Anúncios detalhados no Jornal do Comércio, aos domingos. 25134 2800

TODOS OS SANTOS — Vendo confortável apto. de sólida construção, com sancas e outras benfeitorias, dividido em sala, 2 quartos, banheiro, cozinha, área e dependências de criada. Entr. de 240.000,00 e o saldo fin. em 11 anos; prestações de 3.450,00. — Informações à av. Rio Branco, 151, sala 504.: tel. 22-1482.

PIEDADE — Vendo, com urgência em terreno 18x50, casa, de sala, 3 quartos, banheiro e cozinha. Preço 720.000,00 50% à vista e 50% a combinar. — Informações à av. Rio Branco 151, sala 504. Tel. 22-1482. 34752 2800

RUA VIUVA CLAUDIO — Anna Nery — Vendemos terrenos industriais de 19 x 19 m., com 361 m2 por Cr$ .... 261.000,00 — Rudolf Karter & Cia. Ltda. — Avenida Rio Branco 173 — Sobreloja — Tels. 42-4635 e 22-6545. 17753 2800

IRAJA' — Vendo na Rua Apinagé, terreno plano, de esquina c. 1.608 m2, luz, força e agua, transversal à Estrada Velha da Pavuna. Milton Magalhães — Av. Erasmo Braga, 255, sala 404, telefone 22-6128. 16833 2800

VENDO lotes comerciais, frente, Av. asfaltada, perto Estaço suburbio, Dto. Fed. grande facilidade pagamentos — Rua 1.º de Março, 37, s. 502. 20705 2800

PIEDADE — Vende-se prédio antigo de um pavimento com 3 quartos, sala, quintal, jardim, etc. — O terreno mede 11 x 40 — Rua Bernardino de Campos — Preço 550 mil cruzeiros — Aceitando-se ofertas — Facilita-se o pagamento — Tratar com os procuradores: Organização Técnica Imobiliária Norma Ltda. — Rua do Carmo, 71 — Salas 801 e 802. 20646 2800

QUINTINO — Vendo apartamentos novos, com grande sala, quarto, varanda, banheiro e cozinha completos. Entrada Cr$ 100 mil e o saldo em prestações de Cr$ 3.443,30. Ver à Rua Maturi n.º 54 (fim da rua Lemos de Brito). Inf. LAUDELINO MARTINS — Av. Nilo Peçanha, 12 — s 1005 — Tel.: 22-5353. 16932 2800

TERRENO IRAJÁ — Vendo terreno palno, de esquina, situado à Estrada da Agua Grande ,ótimo para comércio, medindo 278 m2. Zona de grande movimento Facilito parte, 32-1619.

IRAJA — Vendo ótimo terreno, medindo 9 x 27, plano, negócio ou residência, muito bem situado na Estrada Braz de Pina, Telefonar para 32-1619. Facilito parte. 30954 2800

JARDIM GRAMACHO — Vendo 6 lotes formando área de 2.600 m2., planos, de esquina com a Variante, 3 frentes. Vendo urgente, 46-6837, ótima oportunidade.

TERRENO NA VARIANTE — A 5 kms. da Av. Brasil, com 2.600 m2., próprio para negócio, indústria ou mesmo grupo de casas para renda; ótima oportunidade. A área tem 3 frentes, sendo uma para a Variante. Completamente plana. 46-6827. 30955 3200

Jacarèpaguá

JACAREPAGUA' — Junto à Estrada 3 Rios, vendo lotes de 15 x 100 a partir de 100 mil cruzeiros com entrada de 10 por cento, saldo em 84 meses sem juros, localizados à Estrada Guanumbi, esq. da Rua Timboassu, tratar com Oliveira à Rua Timboassu n. 150 domingo até às 15 horas, ou Av. Erasmo Braga, 227, 3.º s. 304, diàriamente das 16 às 18 horas. Fones .. 42-0930 ou 52-8242. 12053 3001

JACAREPAGUA — Vendo no antigo loteamento do Recreio dos Bandeirantes, lote de esquina próximo à praia com 612 m2. MILTON MAGALHAES, Av. Erasmo Braga, 255, sala 404. Fone 22-6128. 26034 3001

VENDE-SE ótima casa, em terreno de 44x110, todo arborizado, à rua Florianópolis. — Tratar com o proprietário, SR. SMITH. Fone 43-1770. 19621 3001

JACAREPAGUA — Vendem-se, no melhor local do largo da Taquara, lotes em frente ao solar da baroneza da Taquara, com água encanada, luz e muita condução diretamente à cidade, principalmente agora com a estrada pavimentada Grajaú-Jacarepaguá, a qual permite se fazer o percurso em vinte minutos até o local do loteamento. — Ver e tratar no estrada da Tindiba, 908 sala 204, ou no BANCO DE CRÉDITO TERRITORIAL S. A., telefone 52-5577, diàriamente com Mário. 20647 3001

JACAREPAGUA — Vendo na Estr. de Jacarepaguá, depois do Itanhangá Golf Club, lote medindo 50x120 m, com frente para estrada asfaltada e fundos para a Lagoa. Milton Magalhães, Av. Erasmo Braga, 255, sala 404, tel. 22-6128. 16837 3001

Méier

MEIER — Vendem-se, prontas para habitar, ótimas casas com 3 quartos, 2 salas, varanda, cozinha, banheiro despensa, quarto e WC. de empregados — Rua Miguel Angelo n. 633 — (Cachambi) Cr$ 200.000,00 de entrada Cr$ 100.000,00 na entrega das chaves e o restante financiado em 10 anos pela Tabela Price. Podem ser visitadas a qualquer hora — Tratar à Rua Visconde de Inhaúma 39 — 5.º andar — Tel.: 43-0317. 10090 3100

ATENCÃO! Rara oportunidade! Vendo apartamentos p. entrega imediata à Rua Coronel Costa, 52 ao lado da Dias da Cruz, perto de tôda a condução composto de: vestibulo, ampla sala, ótimos quartos, ótima cozinha, banheiro area, dep. empregada. — Forma de pagamento: Sinal .... 100.000,00 nas chaves 150.000,00. — O saldo financiado em 5 anos. Tratar 26-0281 - Anita Gelbert. Atendo diàriamente das 9 às 20 horas. Otimo negócio. Ver no local a qualquer hora. 10020 3100

MEIER — Vende-se uma linda residencia à Rua Basilio de Brito 205 c| jardim, varanda, entrada para carro uma sala em grafitex, 3 quartos, banheiro completo, cozinha e fogão a gás, copa, banheiro, quarto e WC p| empregada independente. Area 12 x 30. Preço Cr$ 900 mil facilitando pequena parte. Tratar com o proprietário. 29155 3100

Sub. da Leopoldina

BRAZ DE PINA — Terreno — Vende-se na melhor rua dêste bairro, ótimo lote medindo 10 mts. de frente por 25 de fundos. Ver à rua Coirana, junto ao n.º 258. Informacões com o proprietário, à rua Grauna, 172 ou pelo telefone 30-[illegible]. 16789 3200

JARDIM PRIMAVERA — Vendo, em terreno de 15x32, local saudável, 2 casas geminadas. Livre e desembaraçadas. Preço 170.000,00; metade à vista, e o resto facilitado — Informações à av. Rio Branco, 151, sala 504; telef. 22-1482. 34753 3200

VICENTE DE CARVALHO — Vendo boa área de terreno, plana, com duas frentes, 88 x 50 ms., apropriada para grande galpão industrial ou incorporação, na Rua Caroen, 17 — Ver no local, com o sr. Magalhães, e pelo tel. 32-7131, com o proprietário, SR. ALBINO SANTOS — Sôbre condições. 10148 3200

Niterói

ITAIPU — Vendo grande solar próprio para elegante casa de campo ou colônia de ferias, em centro de grande terreno — Preço de ocasião Cr$ 1.800.000,00 — Plantas e informações com o sr. Pedrosa — Av. Rio Branco 117 — 3.º sala 322 — Tel. 52-2116. 14046 3300

NITEROI — Casas e terreno — Vendem-se para incorporação a 4 minutos das Barcas, uma otima area de terreno com 9.300 metros quadrados com 2 boas residencias. Aceitam-se apartamentos como parte do pagamento. Mais detalhes com o sr. Pepe, a Rua Senador Nabuco 18, Niteroi, proximo ao Corpo de Bombeiros. 11025 3300

ICARAI — Vendem-se casas novas, com varanda, salas, 4, 6 e 7 quartos, banheiros, etc., com grande facilidade de pagamento. Tratar com Ruy, à Rua Aurelino Leal, 47-A. 24013 3300

APARTAMENTO EM ICARAI, vendemos, em construção ou pronto, com pequena entrada. — Tratar com ELOS, rua Visc. do Uruguai, 531, 6.º andar, sala 62. Niterói.

EDIFICIO GUANABARA — Particular transfere seus direitos em 2 (dois) conjuntos do edificio Guanabara, em construção na av. Amaral Peixoto, já na cobertura. — Tratar com BESSA, na rua Visc. do Uruguai n.º 531, 6.º andar, sala 62. Niterói. 10616 3300

NITEROI — FONSECA — Vende-se predio, maximo conforto, construção recente: 3 grandes quartos; banheiro nobre, escada, hall e corredor revestidos em marmore; 2 salas e demais peças. Viveiro, galinheiro, bar, gruta e canil. Quintal cultivado. Entrada automovel ladrilhado bem como areas disponiveis terreno. FACILITA-SE o pagamento. Visitas das 10 às 16 horas. RUA CARLOS MAXIMIANO, 28, asfaltada. Ponto Santana. 16811 3300

Ilhas

ILHA DO GOVERNADOR — A Av. Paranapuã, 1543 (Tauá) em final de construção em Edificio de 2 pavimentos apartamentos constando de: Entrada, 1 ampla sala (23,00 e 30,00 m2), 2 e 3 quartos, banheiro completo, cozinha, quarto e dep. de empregada e entrada, quarto, banheiro completo, pequenas cozinha e área de serviço. — Preços: Cr$ 630 mil a Cr$ 725 mil e Cr$ 240 mil a Cr$ 275 mil e 50 por cento financiado após o habite-se. CIVIA — Trav. Ouvdor 17 (Seção de Vendas — 2.º and.) — Tel.: * 52-8166 de 8,30 às 18,00 hs. 34638 3400

COMPRA E VENDA DE PRÉDIOS E TERRENOS

ILHA DO GOVERNADOR — Cr$... 250.000,00. Vendo ótimo terreno medindo 10 x 28, junto à Praia Saco da Rosa. Facilito. Tratar c/ PINTO LIMA, Av. Rio Branco, 151, sala 403, da Rua S. Francisco Xavier, 530. Tel. 32-7536. 34717 3400

Petrópolis

PETROPOLIS — Vendo grande área terreno, perto da Fazenda Inglesa, proprio para loteamento, em frente a nova estrada Rio-Petropolis, clima previlegiado — Preço ocasião Cr$ 4.000.000,00 — Tratar sr. Pedrosa — Av. Rio Branco 117 — 3.º andar sala 322 — T. 52-2416. 14047 3500

PETROPOLIS — A poucos minutos da cidade de Petrópolis, perto de Bonclima, vendemos ótimos lotes, mediante pequena entrada e grande financiamento, no afamado Vale Bonsucesso. Trata-se de um loteamento antigo, já completamente urbanizado e onde já existem muitas granjas servidas por rêdes de distribuição de água, luz e telefone. Região essencialmente de veraneio, a 700 m. de altitude, servida pelas estradas União Indústria e de Contorno. Informações em COARCO, à Rua. México n. 90-6º andar, telefone 42-4706 ou no local, à Estrada União Indústria n. 6470, com o sr. Pujol. 28067 3500

PETRÓPOLIS — Vende-se confortável apartamento, no Parque Residencial Ypiranga. Ver com o zelador. — Tel. 4072. 10987 3500

PETRÓPOLIS — Vende-se, no principio da Mosela, casa com 4 quartos, 2 salas, 2 banheiros, copa, cozinha, 2 quartos de empregados, garagem, em centro de jardim de 26x120 ms. Preço Cr$ 1.200.000,00. — Telefonar BÔLSA DE IMÓVEIS, 42-9035, 42-9036. 10189 3500

PETRÓPOLIS — BONCLIMA. Vende-se a melhor propriedade da zona. Casa finíssima, inteiramente mobiliada, piscina, etc. Informações — Rua Uruguaiana, 55, 8.º sala 805, telefone 43-6638. 19599 3500

Teresópolis

VENDE-SE SITIO, em Teresópolis, c/ 16.000 mts. quadrados, casa nova, estilo chalet suiço, com varanda, sala grande, 2 quartos grandes, sala de jantar, grande banheiro, cozinha com fogão a gás engarrafado, garagem, muita água, área com tanques, estufa com muitas plantas raras, muitas árvores e fruteiras. — Tratar diretamnete com comprador (não intermediário). FRANKLIN, Caixa Postal 109, Teresópolis, Est. do Rio.

TERESÓPOLIS — Parque do Imbui — Vendo aproximadamente 5.000 m2, representados pelos lotes 349-B, 350-A, 359-B e 351-A, da estrada do Circuito Novo — Preço de rarissima ocasião; Cr$ 400 mil, 50 por cento a vista e 50 por cento financiados em 5 anos — Tratar diretamente com o proprietário à Av. Rio Branco 151 — 16.º andar, grupo 1612 — Telefone 52-6213 e 32-3635 — Vendo também separados. Tenho quem mostre.

TERESÓPOLIS — Granja Guarani — Vendo excelente terreno, com 77x97, em local muito pitoresco, frente para estrada asfaltada e fundos para o Parque Nacional. Tem pequena casa, com água, luz e telef. ligados. — Proprietário 47-0821.

TERESÓPOLIS — ALTO — Terreno 12x38 em rua de residências novas, próximo ao Hotel Higino. — Proprietário, 47-0821. 20321 3600

Terrenos p/Veraneio

PATI DOS ALFERES — Terreno — Vende-se, 12 x 50, perto da Estação, Cr$ 45.000,00. — Tratar pelo telefone 34-4096. 29139 3700

FRIBURGO — Vende-se magnifico lote no Parque D. João VI em frente ao lago, área de 2.000 m2 com solida casa antiga com 3 quartos, 2 salas grandes, cozinha, banheiro e grande varanda ao redor, terreno todo plantado com arvores frutiferas em franca produção muita agua e luz eletrica. Tratar pelo telefone 27-4721. 14021 3700

ARCOZELO — Vendo ótima granja, à Estrada da Maravilha, com área plana de 6.633 m2, e casa nova, tôda mobiliada, com louças, ferramentas, etc. Preço baratissimo. Tratar com PINTO LIMA, Av. Rio Branco, 151, sala 403, tel. 32-7536. 34715 3700

CAXAMBU — Terreno plano, retangular, 21 ms. largura, 38 ms. extensão, situado uma frente rua Dr. Volti, 31, outra praça Paes Leme, 32. Base Cr$ 800.000,00. Aceita-se troca 2 apartamentos pequenos, vazios, no Rio. — Tel. 42-5530. 10192 3700

Sitios e Fazendas

FAZENDA GOIAS

Vendo ótima e moderna fazenda, a 30 minutos de Goiânia, próxima da futura Capital do Brasil, com 700 alqueires geométricos; 250.000 pés de café produzindo; 1.000 cabeças de gado de raça, nelore e gir; grandes invernadas, com a produção de 16.000 sacas de café; máquina de beneficiar café e arroz; serraria, carpintaria; luz elétrica; 200 alqueires de mato em pé; ótima e moderna residência, com apartamentos. Tratar com Teixeira. Tel. 47-1898 e 42-7536.

SITIO vende-se ótimo sitio com casa, garage, cocheira e grande pomar. — Dista 50 minutos de Petrópolis, entre Pedro do Rio e Areal, por estradas asfaltadas macadamizadas até o local. — Area 45.000 m2. c/ córrego e nascente própria. Cr$ 700.000,00. — Tratar com o proprietário — Tel.: 23-2227. 16785 3800

CASAS DE CAMPO — Vendo 2 casas antigas, ótimas para moradia ou "week-end", uma delas de pedra, com 2 salas, 3 quartos, lareira, varanda, etc., gerador elétrico francês, a óleo, situada em centro de grande terreno, necessitando reparos, junto da pitoresca Estação de Queimados, a 45 minutos da Av. Rio Branco, pelos novos elétricos que são diretos, em prestações mensais de Cr$ 2.500,00 — Tratar em Queimados, com nossos corretores, na Padaria Mocidade, junto da estação lado do cinema — No Rio, Av. Almirante Barroso 90 — sala 417 — — Tel. 42-8625. 13091 3800

CAMPO GRANDE — Vendo sitio com 10 mil mets. quadrados, sendo 100 de frente todo murado e o resto cercado a Tela — Casa residencial, grande sala, 3 quartos, copa-cozinha, quarto banho completo, com água quente, 2 grandes varandas e dependências de empregada — e Casa de Administrador com sala, 2 quartos, etc. — Luz da Light e água da Prefeitura — Lago com criação de patos — Chiqueiro com criação de porcos — 2 riachos, 2 galinheiros modernos e poço. Todo plantado com cêrca de 500 pés de laranjas, limão, coqueiros, caju, mamão, mangueiras, abacate, etc. — Prestando-se para veraneio, colégio — Indústrias etc.. — Preço 980.000. Facilito 250.000,00 em 6 anos — Juros de 6 por cento — Prestação 4.383,00 — Diretamente c. o proprietário — 37-9353 12924 3.800

SITIO EM JACAREPAGUA, vendo, excelente localização, em clima de montanha, com 14.500 metros quadrados, com 3 casas residenciais, sendo que uma delas já está montada com móveis, pronta para morar, e mais 3 nascentes de água árvores frutiferas, viveiros, pocilgas, galinheiros, hortas, etc. Ver à estrada Boiuna, 2005, sítio do Bingo, Taquara, Jacarepaguá, a 30 minutos do centro da cidade pela nova estrada Grajaú-Jacarepaguá. Aceita-se financiamento de caixas ou institutos. — Tratar à rua do Rosário, 150, 1.º, s/ 3, das 17 às 18,30 horas, exceto aos sábados, ou pelo telefone 23-8005, diàriamente. Preço Cr$ 900.000,00. 16890 3800

FRIBURGO — (SÍTIO)

Vende-se um, medindo 16.554 m2 de terras, com 3 lindos riachos encachoeirados e floresta, lugar muito pitoresco, no melhor clima do Est. do Rio, área demarcada com planta, e estrada de rodagem boa para jeep, local de grande valorização imediata e surpreendente Preço e forma de pagamento: 5 mil cruzeiros na escritura e 80 prestações mensais de 1.500 cruzeiros, sem juros. Informações no Rio, tel. 32-1819, ou em Friburgo, tel. 2188, com Andrade.

TERESOPOLIS — Vendemos urgentissimo, sitio situado em local de clima seco e saudável a 1.000 ms. de altitude e a 20 minutos do centro de Teresópolis, pela estrada Teresopolis-Friburgo. Mede 441.000 m.2 mais de 9 alqueires geométricos. Boa casa, mata virgem, pasto e varzea para cultura de frutos legumes, cereais, flores, etc. — Nascente de água potável. Rara ocasião. Preço 830 mil cruzeiros. A vista 320 mil cruzeiros e em 3 anos 510 mil cruzeiros. Informações em Teresopolis, Parque Regadas, Loja 33 — Tel. 2716 — No Rio: Av. Erasmo Braga 227 — Grupo 1015 — Tel. 52-0283. 12054 3800

VENDE-SE um ótimo terreno em Gramacho, Rua Diamantina n. 893, E. do Rio — Tratar pelo tel. 37-4654 — Mario Lourenço. 27901 91

VOCÊ TEM O TERRENO!

Nós faremos a construção em prestações. Reforma em 10 pagamentos. Rua do Carmo, 51. Telefones: 42-9733 e 32-0727 — Sr. Tavares. 14030 91

ZONA SUL E CENTRO

IMÓVEIS - Pretende vender o seu? Confie a operação a nossa organização, procurando-nos à Av. Nilo Peçanha 12, 10º. — 1.011 — Tel.: 32-6781. 20651 91

BANCO COMERCIAL DE MINAS GERAIS S. A.

Aberto o dia todo
2,5% na administração de IMÓVEIS com
ASSISTENCIA JURIDICA GRATUITA
Rua 1.º de Março, 15
Fone: 23-2414
67953 91

BOTAFOGO -- VENDE-SE

grande e bela casa, estilo colonial, no centro de terreno de 4.600 m2. Rua muito sossegada, não passa bonde nem ônibus, distante apenas cêrca de 200 m. da Rua Voluntários da Pátria. A casa está afastada 40 metros da rua, no centro de gramados e belas árvores seculares. Enormes salões e quartos (5 quartos) e tôdas as demais dependências amplissimas, perfazendo uma área contruída de cêrca de 800 m2. Lindos lustres, tetos estucados, imponente lareira no salão principal. Água em abundância. Para ver, marcar hora pelo telefone 47-4352, com Dr. Júlio, depois das 8 horas da noite. Preço Cr$ 10.800.000,00, podendo facilitar-se uma pequena parte do pagamento. 10176 91

Curso de administração imobiliária

Destinado ao preparo de pessoal para as companhias imobiliárias e formação de administradores de conjuntos residenciais. Além do estudo das leis e regulamentos pertinentes ao assunto, o Curso compreende tudo o que diz respeito à operação e manutenção de prédios, relações com o público e medidas de vigilância e segurança. Inscrições abertas na secretaria do Instituto Brasileiro de Cidadania e Administração, Rua México, 21 - 5.º andar. 13090 91

SALAS AV. RIO BRANCO

Vende-se no Edifício Marquês de Herval, Av. Rio Branco n. 185, 2 grupos 2.110 e 2.117. Preço Cr$ 1.500.000,00 cada um, condições a tratar na Sociedade Imobiliária "ICCA" Ltda., Avenida 13 de Maio n. 23 - 4.º andar, telefones 42-8597 — 52-2212. 16929 91

CAIS DO PÔRTO ARMAZÉM

Vendo a 100 metros do Armazém 6, ótimo prédio de cimento armado, com 4 pavimentos com área total de 1.000 m2. Fôrça, luz, elevador e telefone. Tratar com F. Ponce de Leon, Avenida Rio Branco, 128, salas 1309-1310. 19622

VENDE-SE GRUPO 3 SALAS

Centro — Rua Álvaro Alvim, 24, no terraço do Edifício, grupo 1.301. Preço Cr$ 1.200.000,00, com Cr$ 480.000,00 financiados. Ver e tratar no local, das 15 às 19 horas. 16927 91

SENHORES SÍNDICOS DE CONDOMÍNIOS!

Garantam a eficiência de sua administração promovendo a formação profissional de seu porteiro no Curso de Preparação de Porteiros-Zeladores, organizado pelo Instituto Brasileiro de Cidadania e Administração, Rua México n. 21 - 5º. Inscrições abertas. 13089 91

APARTAMENTO — PRAIA DO FLAMENGO

Vende-se um por andar, maravilhoso apartamento em final de construção, composto de hall, escritório, 2 enormes salões, 4 dormitórios, 2 quartos para empregados, copa-cozinha, sala de almôço e garagem para 2 carros. Preço de grande oportunidade. Tratar: Sociedade Imobiliária "ICCA" Ltda., Av. 13 de Maio n. 23 - 4º andar — Telefones: 42-8597 — 52-2212. 16930 91

ESTUDAM-SE NEGÓCIOS IMOBILIÁRIOS na base de setenta por cento até cincoenta milhões de cruzeiros. Cartas para P. F. na portaria dêste jornal sob o n.º 20637. 20637 91

COMPRO URGENTE

BOTAFOGO ou LARANJEIRAS - Casa em ruas transversais.
COPACABANA - Aptos. com sala e 2 quartos, 2 salas e 2 quartos ou sala e 3 quartos. Inclusive Bairro Peixoto.
Corretor MILTON MAGALHÃES
Avenida Erasmo Braga, 255 — sala 404. Telefone: 22-6128. 16899 91

ESCRITÓRIO
WALDEMAR MESQUITA
RIO DE JANEIRO — SÃO PAULO — SANTOS
Compra, Venda e Administração de Imóveis
AVENIDA 13 DE MAIO, 23 - 3.º ANDAR
SALAS 340-1 — TELS.: 52-5551 e 32-5634
EDIFICIO DARKE
77182 91

Srs. Proprietários de Imóveis

A "Organizaçãc Vasconcellos" encarrega-se de vender ou alugar seu imóvel, encarregando-se da legalização de contratos, informações de inquilinos, fiadores etc. Av. Rio Branco, 108, sobreloja. Telefones: 32-8461 e 32-8861. 16901 91

TERRENO

Av. Visconde de Albuquerque

Vendemos de esquina — Oportunidade para construção de luxuosa residência. 516 m2. Fazendo esquina com a Rua Felix Pacheco. Tratar com EMACO LTDA., Rua da Quitanda, 62, 4.º andar, grupo 406 — Tels. 42-8205 e 42-5531.

Loja -- Copacabana -- Urgente

AREA TOTAL — 144 M2 — Cr$ 1.250.000,00

Loja com 84 e depósito separado de 60 — 4 portas — Final da Rua Barata Ribeiro, em rua transversal — Otima para tinturaria ou depósito ou armazém. Livre e desembaraçada — Atualmente não tem muito movimento comercial, mas de muito futuro. Localizada perto de grandes edifícios — Vendo por motivo urgente de viagem — Pode ser dividida em 3 ótimas lojinhas — Vale muito mais! Sem intermediários — Obséquio deixar endereço para ser procurado, pelo fone — 47-6984. 27966 91

APTO. LARANJEIRAS

Vazio, com tôdas as peças de frente, junto à tôda condução. Composto de sala c/ varanda, dois quartos, banheiro, cozinha, grande área de serviço, quarto e W. C. de empregada. Tôdas as peças são amplas, claras e confortáveis. Cr$ 980.000,00 sendo 50% de sinal e o restante a combinar. Ver no local — Rua Cardoso Júnior, 22 — com o sr. Teixeira, no apto. 104 e tratar à Rua Visconde de Inhaúma n. 58 - 4º and. - s/ 406/8, com o sr. Thex. 12016 91

PRAÇA GENERAL OSÓRIO

Vende-se o apto. 220 do Ed. "João Ernesto", esq. Visc. Pirajá com Teixeira de Melo, pronto, de entrada, quarto-sala conj., banheiro e kitch. Serve para residência ou com. Ver no local e tratar na bomboniére da Rua Fernando Mendes n. 28-B — Copacabana. Pôsto 2. Preço: 400 mil cruzeiros, sendo 50% à vista, restante facilitado e financiado. 27911 91

CASA -- JARDIM BOTÂNICO

Vende-se uma linda e luxuosa casa no centro de jardim, construção recente, no melhor ponto dêste bairro, rua sossegada, com 2 salões, 4 dormitórios, grande jardim de inverno, copa-cozinha, 2 luxuosissimos banheiros, 2 quartos para empregadas, e garagem. Tôdas as peças são amplas e bem decoradas, com muitos armários embutidos. Tratar pelo telefone 42-1188. 16931 91

TERESÓPOLIS — VÁRZEA

Vendo terreno com 15.000 m2., na Praça Guandu a 100 metros do ponto final de ônibus, por Cr$ 550.000,00. Facilita-se — Negócio urgente e direto. Maiores informes com o Sr. MAX — Telefone 32-2425. 23984 91

LOJA — CENTRO — COM SUBSOLO

Vende-se ou aluga-se, ampla loja com subsolo de igual área útil, no total de 400,00 m2, em ponto de grande desenvolvimento comercial à rua de fácil acesso para carga e descarga. Ver e tratar no local. Rua Ubaldino do Amaral, n.º 20 entre a Av. Mem de Sá e Rua do Rezende, ou p/ tel. 52-8943 e 32-6046. 26050 91

LOJA---CATETE

Vendo, alugada, à Rua Bento Lisboa n. 63-A, dando renda liquida de 10%. Negócio à vista. Tratar à Av. Rio Branco n. 143 - 5.º andar, sala 11, das 9,30 às 11 e das 16 às 17 horas, com o Dr. Falcone. 10155 91

COMPRA-SE ou ALUGA-SE

Prédio ou loja novo ou antigo, mesmo precisando de reforma, em bairro não muito distante do Centro — Tratar à Rua do Rezende n.º 37 — Telefone: 22-4521. 16870 91

"RESIDÊNCIA LUXUOSA"

Ipanema em centro de terreno de 20x60 na Rua Visconde de Pirajá, vende-se por Cr$ 12.000.000,00 Tratar pelos telefones 22-7877 e 42-6676. 19552 91

RESIDÊNCIA DE LUXO

Vendemos várias em: Copacabana — Ipanema — Leblon — Botafogo — Urca — Santa Tereza e Tijuca. Preços: de Cr$ 3.000.000,00 à Cr$ 7.000.000,00. Para maiores informações, visitem sem compromisso à Av. Rio Branco, 151, sala 504. 34754 91

Vendo Suruí — Área de 1.500.000.00 M2

Vendo em SURUÍ a 45 minutos da Praça Mauá uma área de um milhão e meio de m2. Estas terras servem para loteamentos residenciais ou pequenas chácaras. Esta área é cortada por três estradas: Estrada de Ferro Leopoldina, Estrada de Rodagem Municipal e a Estrada Rio-Teresópolis que tem um tráfego de mais de 10 emprêsas de transportes coletivos. Nesta área tem densas florestas, água própria, uma grande pedreira com muitos anos de exploração em grande escala, e também fazendo divisa com o navegável RIO SURUÍ, que desemboca na Baia de Guanabara.

Preço base à vista 20 cruzeiros o m2, aceito oferta.
Não atendo intermediário.
Tratar com sr Paulo Guimarães — Fones 38-3996 e 22-6640.
28140 91

Mesmo que seu capital seja muito pequeno, você pode dar-lhe aplicação segura, com renda certa e valorização garantida. Peça informações ou mande êste anúncio preenchido, sem compromisso, para RUA MEXICO, 111 — 13.º ANDAR — GRUPO 1.302 — RIO DE JANEIRO

Nome .....

Endereço .....

34111 91

SOBRE-LOJA - AVENIDA RIO BRANCO

VENDEMOS para entrega até dezembro, magnífica Sobreloja com 440m2 de área útil, no melhor ponto comercial — Base: Cr$ 15.000.000,00 — Aceitamos propostas. — Tratar na IMOBILIÁRIA ESPERANÇA LTDA. - AV. RIO BRANCO, N.º 39 — 11.º ANDAR - TELEFONE: 43-3663

GRANJINHAS E SÍTIOS

RAIZ DA SERRA — TERESÓPOLIS — NOVA ESTRADA RIO-TERESÓPOLIS — FRIBURGO

- Lotes mínimos de 1.000 m2 — Cr$ 400,00 mensais sem entrada e sem juros.
- Áreas de 2.000-5.000 a 30.000 m2 — prestações a combinar.
- Temos 4 elementos principais — Clima serrano, altitude de 250 mts., água, terras para qualquer cultivo, condução.
- 14 ônibus diários Rio-Friburgo, cortando o loteamento.
- Estrada asfaltada até maio de 1957
- 2 trens diários, a 250 mts. da Parada Modêlo, começa o loteamento. Antes de Teresópolis.
- 20 minutos de Teresópolis, e 64 kls. da Praça Mauá
- 78 nascentes, cortando várias áreas loteadas
- 48 residências próprias, escola, bomba de gasolina, bar, armazéns
- Hotel com lago em forma de piscina em março de 1957 — 6 granjas funcionando
- Terras planas e pequenas elevações com água, servindo de plantio desde o trigo até oliveiras e café
- Temos no próprio loteamento, Olaria — Armazém e Serraria para fornecimento para quem desejar construir
- Alugamos tratores agrícolas e terraplenagem para facilitar o plantio
- Valorização de 50% dentro de 12 a 18 meses, devido à conclusão da pavimentação das estradas. Ruas abertas.
- Somos os proprietários — Dec. Lei 58 — registramos escrituras a qualquer época. Lotes marcados.
- Levamos ao local sem compromisso, às quintas-feiras e domingos. V. S. será uma visita a nossas GRANJAS CADETE FABRES.

RUA DA QUITANDA, 67 — SALAS 603 À 605 — TELEFONE 22-3807 — RIO

ANDARES - AVENIDA RIO BRANCO

VENDEMOS para entrega imediata ótimos andares, com 5 Salas e 2 Sanitários cada - Preço Cr$ 3.000.000,00 com 50 % a vista e 50 % em 2 anos. - Tratar na IMOBILIÁRIA ESPERANÇA LTDA. - AV. RIO BRANCO, 39 — 11.º ANDAR — TEL.: 43-3663. 84559 91

FUTURO DISTRITO FEDERAL

Srs. proprietários nas cidades de: PLANALTINÓPOLIS, PLANÓPOLIS, PLATINÓPOLIS, PLANALTINA e FORMOSA.

Atualizamos escrituras de 1925 a 1930. Pagamentos de impostos em atrazo — Transcrição do Título no Registro de Imóveis e Autenticação nas Repartições Competentes.

Mais informações: IMOBILIÁRIA SANTA CRUZ.

Concessionária da Prefeitura de Planaltina. RUA ALVARES PENTEADO, 180 — 3.º andar — sala 3 — Fone: 34-7441 — São Paulo — Edifício do Banco Brasileiro de Descontos S. A. — (Do Sindicato dos Corretores de Imóveis). 34876 91

PENHA CIRCULAR

Junto à Praça do Carmo, vendemos lojas e apartamentos em início de construção, à rua Thomaz Lopes esq. com rua Frizia. Constando os aptos. de sala, quarto separado e sala, 2 quartos, cozinha, banheiro e área de serviço. Sinal a partir de Cr$ 15.000,00, parte facilitada durante a construção e 50% financiados em 5 anos. — Tratar na "COBRAP" LTDA. Incorporações, construções e vendas de imóveis. — Av. Presidente Vargas, nº 417-A — 16.º andar — Salas 1601-2 — Telefone: 23-4085. 20591 91

Sika — Impermeabilização de Obras
Subsolos, Caixas d'Água, Poços, Terraços, Marquises etc.
Peçam orçamento sem compromisso à
MONTANA S. A.
Rua Visc. de Inhaúma, 64 - 3.º andar - Tel. 43-9861 - Rio

TERRENO --- SRS PROPRIETÁRIOS

Cia. construtora encarrega-se de reformas e construções por empreitada ou administração à base de 10%. Executam-se estudos e orçamentos sem compromisso. Estuda-se também troca de terrenos por apartamentos em construção de propriedade da firma. Informações mais detalhadas podem ser obtidas à Av. Presidente Vargas n. 417-A - 16.º andar, salas 1.601/2. Telefone 23-4085. 10181 91

LOTES INDUSTRIAIS -- A LONGO PRASO

RODOVIA PRESIDENTE DUTRA — DISTRITO FEDERAL - Km. 2

Lotes industriais, com área minima de 500 m2, situados nesta Rodovia, distante do Centro 25 minutos, com luz, água e fôrça e farta condução.

Condições de venda: Entrada de 20% (facilitado) o restante em 60 prestações mensais: SEM JUROS.

Também temos lotes para moradia imediata, com pequena entrada e o restante em 99 prestações mensais, a partir de Cr$ 120.000,00 — SEM JUROS.

Tratar à Av. Presidente Vargas n. 446 (16.º andar) sala 1.605, ou pelo telefone 23-0048 (Diàriamente). 81644 91

LOJAS

AV. RIO BRANCO ESQ. AV. ALMIRANTE BARROSO
(no antigo Pálace Hotel)

Lojas com uma frente de 35 metros e uma área total de 721 m2. São seis lojas tôdas independentes, com 14 banheiros (todos com chuveiro). Estão situadas no majestoso edifício Marquês do Herval, ex-Pálace Hotel. O acesso a êsse edifício, já com habite-se, e que tem 15 lojas, 7 sobre-lojas e 660 aptos., é por ampla galeria onde estão situadas essas lojas. Tôdas com o pé direito de 4 metros e ventilação mecânica. Vende-se ou aluga-se no todo ou em parte. Venda: de Cr$ 35.000,00 a Cr$ 40.000,00 por m2, com parte financiada em 18 anos, juros de 10% ao ano. Aluguel: base de Cr$ 400,00 o m2. Informações na Imobiliária Civia S. A. — Seção de Vendas — Travessa do Ouvidor n. 17 - 2.º — Tel.: 52-8166.

30946

ALTO LUXO

Vendo no Parque Eduardo Guinle, p/ pronta entrega, luxuoso apartamento com 450, 00 m2., tendo grandes salões, grande sala de almôço, com vista p/ Parque, 4 amplos dormitórios com armários embutidos, sendo um revestido de espelhos franceses "Saint Gobin", 2 banheiros, sendo 1 em mármore estrangeiro e outro em azulejos de côr, copa, cozinha, 2 quartos de empregados e garage — Cr$ 5.000.000,00 com parte financiada. Tratar com PAULO PESTANA DE AGUIAR — Av. Almirante Barroso 91 — Sala 415 — Telefone: 42-6297. 32152 91

LOCAÇÃO DE CASAS E APARTAMENTOS

Centro

CENTRO — Av. Rio Branco, esquina de Almirante Barroso — Alugamos o magnifico apartamento 512, para escritório, com saleta, 2 amplas salas, banheiro e cozinha de frente para Av. Rio Branco e Almirante Barroso. — Ver no local com o porteiro e tratar na Emprêsa Brasileira de Administração Ltda., à Rua da Quitanda, 47, 3.º andar, salas 1 a 4. Tel.: 22-5827. 14053 1

CENTRO — Rua Evaristo da Veiga, 35 — Ap. 1212 — Alugamos ótimo apartamento próprio para escritório ou residência, com sala, quarto, banheiro e Kitch. Ver no local com o porteiro e tratar na Emprêsa Brasileira de Administração Ltda., à Rua da Quitanda, 47 — 3.º andar, salas 1 a 4 — Tel.: 22-5827. 14052 1

CENTRO — Rua Ouvidor — Loja — Passo contrato 5 anos, aluguel antigo. Otima para Banco ou Grande firma. Tratar com Pereira da Silva. Telefone 23-2570. 10124 1

ESCRITORIOS NO CENTRO COMERCIAL — Aluga-se à Av. 13 de Maio, com Largo da Carioca, junto "Taboleiro da Baiana", no recém-construido Edificio Itu, os apartamentos 1.601 por Cr$ 6.000,00 e 1210 por Cr$ 5.000,00. Ambos têm duas salas e Kitchnete, com janelas para a rua. São ideais para escritórios comerciais, gabinetes médicos, dentário, advogado, salões beleza, ou para residência pequena familia. Tratar com dr. Costa pelo fone 57-0342 das 10 às 12 e das 18 às 20 horas. 14020 1

ED. MARQUÊS DE HERVAL apto. 1510 — Frente para Av. Rio Branco — Saleta, sala, banheiro, kitchnette — Cr$ 4.500,00 mais impostos. Administradora Nacional Av. Presidente Ant. Carlos 615, 2º. pav. — Tel.: 42-1314, das 9 às 12 e das 14 às 17 hs. 1303 1

CENTRO — Para grande escritório comercial, aluga-se apartamento com mais de 80 metros quadrados, muito bem dividido em cinco dependências, de frente para a Avenida Mem de Sá, com salas espaçosas, amplos corredores de circulação, instalações sanitárias completas, servido por elevador e escada de mármore. Vêr a partir de hoje, diàriamente das 8 às 12 e das 14 às 18 horas. Av. Mem de Sá, 226, 1º ap. 201 Preço 10.000 cruzeiros. 13011 1

ED. MARQUÊS DE HERVAL apto. 523 — Saleta, sala, banheiro, kitchnette. Cr$ 4.500,00 mais impostos. Administradora Nacional. Av. Presidente Ant. Carlos 615, 2º. pav. — Tel. 42-1314, das 9 às 12 e das 14 às 17 hs. 13033 1

CENTRO — Aluga-se em primeira locação à Avenida Rio Branco 43, no 12.º andar, todo o andar ou grupos de 3 e 2 salas. Ver no local das 14 às 17 horas, onde tem pessoa que mostra e informa. 12061 1

GRUPOS DE SALAS — Alugam-se, no centro bancário, òtimamente localizadas. Ver e tratar na rua Teófilo Otoni n.º 15, sala 1204. Demais informações pelos telefones ns. 43-5341 e 43-9469. 10096 1

RUA VISCONDE DO RIO BRANCO 33-A — Apto. 3 — Para fins comerciais, magnifico apto., ampla sala, quarto, banh., cozinha, Cr$ 5.000,00 mais impostos. Pode ser visitado. — Administradora Nacional. Av. Pres. Ant Carlos 615, 2.º pav. Tel.: 42-1314, das 9 às 12 e das 14 às 17 hs 330002 1

CENTRO — Salas para Escritórios — Aluga-se 4 salas no Edificio da Avenida Rio Branco, 43 — 5.º andar. Aluguel de Cr$ 6.000,00 e 7.000,00. Chaves na portaria. Tratar c. Reis na Rua Visconde de Inhauma, 80 ou pelo tel. 43-8892. 10169 1

CENTRO — Aluga-se uma sala para escritório mobiliada e com telefone na Av. Graça Aranha. Tel.. 42-2638. 10174 1

MOÇA morando em apt. pequeno no Centro procura outra para dividir as despesas 1.500,00. 32-3076. 20703 1

EDIFICIO MARQUÊS DE HERVAL — (Ant. Palace Hotel) — Aluga-se 4 conjuntos no 16.º andar, com vista para o mar. Tratar com sr. Bady, pelo fone ... 23-4639. 18382 1

TRASPASSA-SE o contrato de dois espaços, em entrada de grande Edificio, na Avenida Rio Branco, proprio para diversos artigos. Contrato de cinco anos, aluguel modico. Tratar com sr. Braga, no guichet de estampilhas a Avenida Rio Branco 9. 10227 1

AV. BEIRA MAR — Alugamos apartamento de alto luxo mobil. andar alto, serve p/ escritorio ou residencia c/ 4 quartos 3 salões gr. jardim inv. etc. Tratar na Agencia Anglo-Americana rua Mexico 148 s/804 — Tel.: 42-2482 entre 10 e 6 hs. 10221 1

ALUGA-SE quarto, sala, banheiro e kitchnete proximo ao Largo da Carioca, de preferencia para comercio ou industria. Fone: 52-9378 Dr. Marques 13159 1

LOJA alugo c/ 160m2 a Rua Silvino Montenegro n.º 92 otimo ponto para qualquer negocio, tambem alugo um apartamento de frente no 1.º andar. Ver no local, tratar a R. Uruguaiana n.º 226 — Bar Paladino 43-3331 sr. Benjamin. 16917 1

CENTRO — Alugamos por 5.500 cruzeiros mais seguros, impostos e taxas os apartamentos 1829/30 da Avenida Rio Branco 185 com sala e quarto separados, banheiro e kitch. e tratar na KAIC — Rua do Carmo 27 — 6.º andar, gr. 601, tel. 22-1860. 19608 1

CENTRO — Alugamos por 3 mil cruzeiros cada, os apartamentos 617 e 925 da rua Taylor 31, com varanda, sala-quarto conjugados, banheiro e kitch. — Ver no local e tratar na KAIC — Rua do Carmo 27 — 6.º andar, gr. 601, tel. 22-1860. 19609 1

CENTRO — Alugamos por 4.500 cruzeiros o apartamento 1616 do Largo de São Francisco 26, com saleta, quarto, banheiro e kitch. — Ver no local e tratar na KAIC — Rua do Carmo 27, 6.º andar, gr. 601, telefone 22-1860. 19610 1

CENTRO — Aluga-se na Av. R. Branco 185, Ed. Marques de Herval, conjunto 913, composto de sala, banheiro completo e kitch., lado da sombra, tratar com dr. Quintella, telefone 22-4828. 13132 1

CENTRO — Aluga-se na Av. Presidente Vargas — Praça 11 de Junho — Dois cômodos no 2.º pavimento — Tratar com os procuradores na rua do Carmo 71, salas 801 e 802 — Aluguel mensal Cr$ 1.500 e 1.800,00. 20716 1

Andaraí e Grajaú

GRAJAU' — Rua Marechal Jofre, 174 - Aluga-se o apartamento 106 com 2 quartos, sala, dep. empregada, etc. 16862 3

Botafogo e Urca

ALUGA-SE — No Ed. Farani, praia de Botafogo esquina de Farani — Apto. n.º 1211, sala, quarto, banheiro e cozinha. Aluguel Cr$ 4.000,00 — Com fiador. Tratar pelos telefones 48-3188 e 42-5113. 10107 4

RUA VOLUNTARIOS DA PATRIA, 452 — 1º. pavto. - Confortável residência, saleta, 2 salas, 3 quartos, banheiro, cozinha, dep. empregada, área. Cr. 8.300,00 — Pode ser visitada — Administradora Nacional. — Av. Pres. Ant. Carlos 615, 2º. pav. Tel.: 42-1314, das 9 às 12 e das 14 às 17 hs. 13037 4

MARECHAL CANTUARIA 52 — Alugo apt. mobiliado quarto e banheiro Cr$ 3.000 apanhar chaves c/ Lowndes e Sons à Av. Pres. Vargas, 290 — 2.º. Luz e gás já ligado. 16873 4

ALUGAM-SE peq. aptos. com assoalho vitrificado em 2.º andar do belo Edificio à R. S. Clemente 105. Aluguel Cr$ 3.200,00. Ver de 8 às 10 da manhã com o sr. Coutinho. Informes 27-6876. 16792 4

BOTAFOGO — Aluga-se ótimo apartamento à Praia de Botafogo, 360 apartamento n.º 324 em 1a. locação composto de 2 quartos, sala, jardim de inverno, cozinha, banheiro, área com tanque, dependências para empregados e garage. Aluguel Cr$ 7.000,00. Ver no local com o porteiro Orlando e tratar com "ACIR" Administração Ltda. Tels. 32-9738 e 52-5320. 13074 4

BOTAFOGO — Aluga-se o confortavel prédio à Rua Embaixador Morgan, 22, com 5 quartos, 4 salas, 2 banheiros, cozinha, garage, etc. de 2 pavimentos. Tel. 26-1425. 10172 4

BOTAFOGO — Aluga-se à Praia de Botafogo, 360, o apto. 213, novo, acabado de construir, com sala, 2 quartos, quarto e banheiro de empregada, cozinha, banheiro completo e área de serviço. Aluguel de Cr$ 6.500,00. Chaves no local com o zelador. Tratar a rua Uruguaiana, 118, s/410. 10159 4

BOTAFOGO — Alugamos apartamento de frente com 1 sala, 2 quartos, cozinha, banheiro etc., rua São Clemente nº. 496 apto. 104 — Aluguel Cr$ 4.800,00 — Chaves com o porteiro sr. Brito. Tratar na Imobiliária Lemos Ltda. a Av. Nilo Peçanha 26, sala 702. — Tel.: 22-2483. (511). 18427 4

BOTAFOGO. Aluga-se apto. modernamente mob., c. quarto, sala, kit, e banheiro completo. Ver à Rua Real Grandeza, 100 apto. 507 - Tratar na EBIL - Empresa Brasileira de Imóveis S. A. sito à Rua Senador Dantas, 74 - 12.º andar ou pelo Telefone 52-9059 das 9 às 12 e das 14 às 18 horas. 20451 4

BOTAFOGO — Alugamos a Rua Sousa Lopes n.º 8 residencia com 2 salas, 3 dormitorios, banheiro, cozinha e dependencias de empregado. Aluguel Cr$ 10 mil. Hermann de Farias & Cia. Ltda. Av. Rio Branco 173 s/ 1804 — Tels.: 52-4455 e 52-2092. 20662 4

BOTAFOGO — Alugamos por 18 mil cruzeiros casa com hall, 4 salas, 3 quartos, sendo 2 duplos, cozinha, copa, 2 banheiros sociais, quarto e WC de empregados, área com tanque e garage, centro de terreno com jardim — Tratar na KAIC — Rua do Carmo, 27 — 6.º andar, gr. 601 — Telefone 22-1860. 19606 4

BOTAFOGO — Aluga-se por Cr$ .. 6.000,00 o apto. à rua Voluntários da Pátria 53, com 3 quartos, 2 salas, quarto de empregada e demais dependencias, ver no local e tratar no Banco Ultramarino — Rua do Ouvidor, 109. 19620 4

BOTAFOGO — Aluga-se à rua Aiuru n. 79, transversal à Rua Embaixador Morgan, apartamento de frente, no 3.º andar, 1a. locação, edificio de 9 apartamentos, pintado a óleo, com sancas em todas as peças, ótima sala, 2 bons quartos, banh. completo, quarto e dependencias para empregada, área com tanque — Telefone 26-0167. 13142 4

BOTAFOGO — Alugamos residencia que serve para chancelaria com 5 quartos, 3 salas bem amplas, 2 banhs. terraços, 3 qtos. p. empreg. Tratar na Agencia Anglo-Americana rua Mexico 148 s/804 — Tel.: 42-2482 entre 10 e 6 hs. 10136 4

Catete e Glória

CATETE — Aluga-se ótima loja com 44 m2 com sanitário, na Rua Bento Lisboa, 97. Aluguel Cr$ ...... 10.000,00. Ver no local com o porteiro e tratar com "ACIR" Administração Ltda. Av. Pres. Antônio Carlos, 615 sala 402 A tels.: 32-9738 e 52-5320. 13075 5

GLORIA — Alugamos uma vaga para automovel em garagem de luxo, com elevador a rua Candido Mendes 157. Aluguel Cr$ 600,00. Tratar na Imobiliaria Lemos Ltda. a Av. Nilo Peçanha 26, sala 702 — Tel.: 22-2483 (469). 18426 5

Copacabana e Leme

APARTAMENTO DE FRENTE — Alugo maravilhoso com 3 salas, 3 quartos, armários, 2 banheiros, jardim inverno, copa, cozinha, área de serviço com tanque — quarto e banheiro empregadas, garage — Rua Xavier da Silveira 115 — Apto. 601, Chaves com o porteiro. Cr$ 12.000,00 mensais — Copacabana. 14032 8

COPACABANA — Aluga-se à Rua Inhangá. Edificio Alabama o ap. 403, 1.ª locação de frente com quarto, sala, jardim de inverno, cozinha, banheiro, vestibulo e área com tanque. Ver no local, tratar na Atlas Administradora Limitada. — Tel.: 42-6945. 10106 8

ALUGA-SE ou vende-se mobiliado ótimo apto. de frente em Copacabana, tem muita água, telefone, 1 sala grande, 3 bons quartos, cozinha, dependência de empregada a tratar Rua Paula Freitas 45 — Apt. 303 — Telefone 57-5879. 14035 8

COPACABANA — Aluga-se, com alguns móveis, ótimo e luxuoso apartamento, no melhor ponto de Copacabana. Preço base Cr$ 8.000,00 — Inf. 27-4965. 16838 8

COPACABANA — Aluga-se ou vende-se belo apartamento, clarissimo, de frente, vazio, 4 dormitórios, 3 salões, 2 banheiros sociais, etc. Rua Sá Ferreira 188 — Ap. 201. Proprietário — Tels.: 47-6649 ou 42-0814. 14040 8

COPACABANA — Av. Copacabana, 861 — Ap. 510 — Alugamos ótimo apartamento com saleta, sala, quarto, banheiro e Kitch. Próprio para escritório comercial. Ver no local e tratar na Emprêsa Brasileira de Administração Ltda., à Rua da Quitanda, 47, 3.º andar, salas 1 a 4. Tel.: 22-5827. 14055 8

ED. MARQUÊS DE HERVAL — Av. Rio Branco 185 — Aluga-se os aptos. 1410 e 1411, de frente para a Avenida. Fiador idôneo. Tel. 37-7485 27844

PRIMEIRA LOCAÇÃO — Raimundo Correia, 43 — Alugam-se dois apartamentos com 3 salas, 2 quartos, e 2 salas, 3 quartos, ambos no quarto andar. Amplas dependências, finíssimo acabamento, armários embutidos, c/ 2 banheiros sociais e uma garage. — Chaves com o porteiro. Tratar: Tels.: 42-2640, 52-2826 (Ramal 5) e 27-9618. 12047 8

COPACABANA — Alugo em magnifico local, zona dos cinemas, o apto. 207, para fins comerciais, à Av. N. S. Copacabana, 796. Vêr e tratar no local com Dr. Sáfady. 12031 8

COPACABANA — Aluga-se o apto. 509 da rua Min. Viv. de Castro 54 — com sala e quarto conjugados banheiro e kitchnete. Ver no local — Tratar na Auxiliadora Predial S. A. — Trav. do Ouvidor 32 — 2.º and. das 12 as 17 hs. Tel.: 52-5007. 18355 8

FOR RENT appartment in the Avenida Atlântica, Copacabana, n.º 2.736, apt. 403, living and dining rooms, 3 bedrooms, kitchen, room and wc for servant. 13067 8

COPACABANA — Lido Atenção! Aluga-se em apt. alemão grande quarto com meia pensão por 1 - 2 senhores ou casal com tel. colchão de mola quente banh. Tel. 57-1176. 13029 8

LEME — Rua Gustavo Sampaio 112 apto. 801 — Aluga-se este esplendido apto. mobiliado com telefone e geladeira, de vestibulo, saleta, sala, tres quartos, demais dependencias. — Garage. Não falta agua. Chaves com o porteiro Sebastião. Tratar depois de 16 horas pelo telefone 42-2933. 19624 8

COPACABANA — Posto 6 — Alugamos apartamento com bonita vista c/ 2 quartos, 1 sala e demais dep. Cr$ 7.000. Tratar na Agencia Anglo-Americana rua Mexico 148 s.804 — Tel.: 42-2482 entre 10 e 6 hs. 10219 8

COPACABANA — Passa-se contrato de otimo apartamento com 3 qtos. 2 banheiros sociais qto. de empregada com demais dependencias. Para ver de 13 as 16 horas a rua Barão da Torre 486-F — Aluguel 6.500,00. 27984 8

COPACABANA — Quarto aluga-se em ambiente fino de senhora só, mobiliado com café a senhorita ou senhora que trabalhe fora Conning 22 apto., 504 — T.: 27-3410. 27905 8

COPACABANA aluga-se quarto mobiliado para um senhor ou senhora de todo o respeito exigem-se referencias, aluguel 2.000,00 — Tel.: 57-7065. 27933 8

POSTO VI — Apartamentos de frente: sala, tres quartos, cozinha, banheiro, dependencias empregada. R. Julio de Castilhos 102 aptos. 202 e 303. Informações pelo telefone ...... 27-9678 das 13 as 17 horas. 27836 8

COPACABANA — Alugo apto. 1002 constando de saleta, sala, 2 quartos banheiro com box, cozinha ampla, dependencias de empregado. A Rua Aires Saldanha, 24 — Ver no local — Tratar no apto. 1201 — Tel.: .... 27-4156. Aluguel Cr$ 6.500,00. 27945 8

QUARTO — Aluga-se em ambiente fino, de senhora só, mobiliado com café a senhora ou senhorita que trabalhe fora. Posto 6. Rua Canning 22 apto. 504, fone 27-3410. 87549 8

SALA PARA ESCRITORIO ou consultorio, aluga-se Av. N. S. Copacabana ed. IKE n.º 861 s. 414 chaves por favor no mesmo tratar com Mauricio, Rua Frei Caneca 511. 87546 8

COPACABANA — Aluga-se à Aven. Atlantica n. 3700, o apto. 204, 1 entrada, 2 boas salas, 3 ótimos quartos, com armário embutido, banheiro completo, cozinha americana, quarto e WC de empregada e área com tanque, com direito a garage — Ver no local — Chaves com o porteiro — Tratar à Av. Rio Branco 114, 14.º andar, sala 141 com dona Iêda, telefone 42-3300. 19612 8

APARTAMENTOS DE FRENTE — Alugo ótimos de saleta, sala e quarto separados, cozinha com fogão e forno a gás, banheiro completo, armários embutidos, depósito para malas — Telefone na portaria para os moradores — Fartura dágua — Ver e tratar na Praça Edmundo Bittencourt 85, portaria — Copacabana. 10184 8

QUARTO AMPLO e arejado, para uma ou duas moças com ótimas referências, tem telefone — Ver e tratar Av. Copacabana 986, apto. 501 esquina de Xavier da Silveira. 13153 8

COPACABANA — Aluga-se por Cr$ 6.000,00 à rua Bulhões de Carvalho n. 159 — 2.º pav. um apto. de varanda, 1 sala, 2 quartos, saleta, banheiro, cozinha e banheiro de empregada — Ver no local e tratar na Imobiliária Santa Helena Ltda. à av. Pte. Antonio Carlos 607, gr. 804, tel. 42-9558, das 9,00 hs. às 17,00 hs. 13139 8

COPACABANA — Aluga-se um apartamento c. telefone, constando de 2 salas, 3 quartos, copacozinha e dependencias de empregada e com garagem. - Tem vista para montanhas e Avenida Atlantica. Ver à Rua República do Peru, 81, apto. 1203, chaves no apto. 1201 e tratar com Mário, tel. 23-6004. 16819 8

POSTO 6 — Alugo o apt. 708 da Rua Joaquim Nabuco 91, de frente, c/ varanda, sala e quarto separados, cozinha c/ fogão de 3 bôcas e banheiro. Aluguel: 5.500,00. Ver c/ o porteiro e tratar c/ OLYNTHO RIBEIRO à rua Júlio de Castilho 25, apt. 1202, tels.: 47-1841 e 47-5885. 27914 8

POSTO 2 — Alugo o apto. 701 da Rua Ministro Viveiros de Castro 54, de frente, 1.ª locação, constando de sala e quarto separados, banheiro e cozinha. Aluguel: 5.500,00. Ver c/ o porteiro até às 16 hs. e tratar com OLYNTHO RIBEIRO à rua Júlio de Castilhos 25, apt. 1202, tels.: 47-1841 — e 47-5885. 27915 8

POSTO 4 — Alugo o apt. 202 da rua Barata Ribeiro 686, constando de sala e corredor atapetados, parcialmente mobiliado e c/ cortinas, jardim de inverno, 3 quartos, sendo 1 mobiliado e outro c/ varanda, banheiro, cozinha, depend. empregada e garage e área c/ tanque. Aluguel: 8.500,00. Ver c/ o porteiro e tratar c/ OLYNTHO RIBEIRO à rua Júlio de Castilhos 25, apt. 1202, tels.: 47-1841 e 47-5885. 27916 8

POSTO 6 — Alugo o apt. 401 da Rua Júlio de Castilhos 23, de frente, vista para o mar, 1 p/ andar, c/ hall, 2 salas, grande jardim de inverno em mármore calacata, 5 quartos, 2 banheiros sociais em côr, sancas, armários embutidos, cozinha c/ exaustor, área, depend. empregada e garage. — Aluguel: 18.000,00. Chaves c/ o porteiro e tratar c/ OLYNTHO RIBEIRO à Rua Júlio de Castilhos 25, apt. 1202, tels.: 47-1841 e 47-5885. 27917 8

AVENIDA ATLANTICA — Alugo o magnífico e luxuoso apt. 1201 da Av. Atlântica 2516, de frente, constando de 2 grandes salas, jardim de inverno, 5 quartos c/ armários embutidos, 2 banheiros c/ armários embutidos, grande cozinha c/ vários armários embutidos, área, lavanderia, quarto e banheiro de empregada e 2 vagas na garage. Aluguel: 25.000,00. Ver no local e tratar c/ OLYNTHO RIBEIRO à rua Júlio de Castilhos 25, apt. 1202, tels.: 47-1841 e 47-5885. 27918 8

COPACABANA — Pôsto 6 — Apartamentos de frente. Aluga-se no Ed. Bronx à Rua Júlio de Castilhos, 35, esquina da Rua Raul Pompeia, acabados de construir, constando de sala - quarto, banheiro completo e kit. — Aluguel 4 mil cruzeiros. Ver no local c. o Sr. Peixoto e tratar c. DERENNE - Engenharia e Construções Ltda., à Rua da Quitanda, 3, 11.º andar, salas 1101 a 1105, tels. 42-3552 e 22-8595. 10065 8

ALUGAM-SE vagas de garagem na rua Esteves Júnior, n.º 62. Praça São Salvador. Aluguel Cr$ 500,00. Tratar com o sr. Antônio. 80798 8

COPACABANA — Avda. Atlântica — Aluga-se o magnífico e luxuoso apartamento 704 da Avenida Atlântica, n.º 2112, de frente, contando de 2 salões, jardim de inverno, 3 grandes quartos, 2 banheiros completos, ótima cozinha com armários, garagem e dependências de empregada. Aluguel Cr$ 20.000,00. Ver no local e tratar à Rua São José, n.º 85, salas 313 e 314. Exige-se fiador. 25862 8

COPACABANA — Aluga-se à r. Figueiredo Magalhães, 32, apto. 506, de frente de quarto e sala conjugado com tapete, cortina e persiana, banheiro completo e kit. Ver no local com o porteiro e tratar na ATLANTIDA IMOVEIS LTDA., Rua Senador Dantas, 80, 18.º and, tel. 42-2104. 19548 8

AV. ATLANTICA 400 APTO. 401 — Aluga-se com living, três quartos, garagem, etc., por Cr$ 10.000,00. Ver no local e tratar no apto. 402 ou telefone 57-6178 das 20 horas em diante. 10150 8

COPACABANA — Aluga-se no edifício da Rua Barata Ribeiro, 532, décimo pavimento, um grande e excelente apartamento de frente acabado de construir, com direito a uma vaga na garage. Aluguel mensal dez mil cruzeiros. As chaves com o zelador Tratar com Teixeira, tel. 43-8892. 10171 8

COPACABANA — Avda. Atlântica — Aluga-se o magnífico e luxuoso apartamento 703 da Avenida Atlântica, n.º 2856 de frente, contando de 2 grandes salões, 3 grandes quartos con armários embutidos, 2 banheiros completos revestidos em mármore, grande copa e cozinha com vários armários, área revestida em azulejos com 2 tanques, garagem e dependências de empregada todo pintado a óleo. Aluguel Cr$ ... 28.000,00. Ver no local e tratar à rua São José, n.º 85, salas 313 e 314. Exige-se fiador. 83316 8

APARTAMENTO EM COPACABANA — Sala e dois quartos ou saleta, sala e quarto, aluga-se à Av. Copacabana, 115, apto. 314, preço de Cr$ 5.000,00. Chaves com o porteiro sr. Severino. Tratar com dr. Arnold Wald à Av. Presidente Vargas, 417, sala 1107, das 14 às 17 hs. Tel. 43-9610. 10151 8

PESSOA que viaja cede por 45 dias seu apartamento com hall, cozinha, sala, quarto, terraço, banheiro, finamente mobiliado sala estilo oriental quarto Luiz XVI, geladeira, rádio-vitrola, a pessoa de fino trato - Trocam-se referências - Cr$ .... 13.000,00 pela temporada, inclusive empregada para limpesa. Inf. 57-3063 de manhã ou às 7 da noite. Copacabana, Pôsto 3. 20632 8

ALUGA-SE à Av. Copacabana, 723 apsto. 508, com 2 ótimos quartos c/ armários embutidos, varanda, sala de jantar e demais dependências. Tratar pelo telefone 45-6260. 22154 8

ALUGA-SE 1 quarto para 2 pessoas de muito tratamento em apartamento confortável. — 57-8546. 27851 8

COPACABANA — Aluga-se ótimos apartamentos, primeira locação e de frente, com 2 quartos tipo duplex, vestibulos, sala, banheiro social, cozinha e banheiro de empregada. Ver à Rua Figueiredo Magalhães, 327 ap. 211 e também 321 apto. 609 - Tratar na EBIL - Empresa Brasileira de Imóveis S. A., sito Rua Senador Dantas, 74 - 12.º andar ou pelo telefone 52-9059, das 9 às 12 e das 14 às 18 horas. 20448 8

COPACABANA — Alugamos bem mobiliado inclusive radio-vitrola, apto. de frente com 1 sala, 1 quartos separado, boa varanda, cozinha, banheiro completo. Rua Republica do Peru 143 apto. 803. Aluguel Cr$ 7 mil. Chaves com o porteiro. Tratar na Imobiliaria Lemos Ltda. a Av. Nilo Peçanha 26 sala 702. Tel.: 22-2483 — (526).. 18425 8

COPACABANA — Aluga-se ótimo apartamento de frente, com varanda em tôda extensão 3 quartos, 2 salas, saleta, vestibulo, banheiro social, área com tanque, quarto e banheiro de empregada e com direito a uma vaga de garage. Ver à Rua Paula Freitas, 90 apto. 901 - Tratar na EBIL - Empresa Brasileira de Imóveis S. A., sito à Rua Senador Dantas 74 12.º andar ou pelo telefone 52-9059, das 9 às 12 e das 14 às 18 horas. 20446 8

ALUGA-SE amplo apartamento mobiliado, constando de hall, grande living, s. jantar, bar, varanda envidraçada, 3 quartos, sendo um duplo, banheiro, copa cosinha e q. de empregada. Tem geladeira e telefone. Rua República do Perú, 486, apto. 501. Preço: 15 mil cruzeiros. 15235 8

ALUGA-SE na rua Barata Ribeiro n. 673 — Apartamento 301, com telefone, hall, living, escritório, jardim de inverno, sala de jantar, 3 quartos, 2 banheiros sociais em côr, copa, cozinha, 2 quartos para empregadas com banheiro completo em côr, garage, 14 grandes armários embutidos revestidos em cedro com 11 armários depósitos, sobrepostos, 2 vitrinas no living revestidos com espelho, prateleiras e porta de cristal, consôlo de ferro batido com mármore e grande espelho na sala de jantar. Aluguel mensal de Cr$ 20.000,00 (vinte mil cruzeiros). — Tratar pelo telefone n.º 52-6808. 23997 8

COPACABANA — Aluga-se apartamento de frente, a Rua Raimundo Corrêa n.º 28, em edificio moderno com três quartos, duas salas, banheiro, cozinha, quarto e banheiro de empregada e garage. Aluguel mensal: Cr$ 10 mil. — Tratar na ORGANIZAÇÃO TÉCNICA IMOBILIARIA NORMA LTDA. — Rua do Carmo n. 71, andar 8.º, sala 801 e 802 — Diretor: Antônio José Cepeda. — Corretores e administradores de imóveis. 14059 8

COPACABANA — Alugamos apto. de alto luxo mobil. com 2 quartos, 2 salas e dep. com telef. gelad. Tratar na Agencia Anglo-Americana rua Mexico 148 s/804 — Tel.: 42-2482 entre 10 e 6 hs. 10132 8

AV. ATLANTICA — Alugamos apartamento de alto luxo mobil. ou vazio com 4 quartos, 3 salas, 2 banhs. tem telef. gelad. e tem garage. Tratar na Agencia Anglo-Americana Rua Mexico 148 s/ 804 — Tel.: 42-2482 entre 10 e 6 hs. 10131 8

COPACABANA — Alugamos apto. completo. mobil. para 3 a 6 meses com 2 quartos, sala dupla e dep. — Tratar na Agencia Anglo Americana rua Mexico 148 s/804 — Tel.: 42-2482 entre 10 e 6 hs. 10133 8

Flamengo

FLAMENGO — Apartamento de sala e quarto conjugados, pequena cozinha e banheiro, em 11.º pavimento, aluga-se a Rua Marquês de Abrantes, 37, esquina e Paissandu. Aluguel de 4.000,00 e fiador. 10082 10

FLAMENGO — Rua São Salvador, 111 — Apto. 501. Alugamos magnífico apartamento duplex, inteiramente mobiliado com telefone, geladeira e ar condicionado. Próprio para família de alto tratamento ou para clube de danças ou jogos, constando de amplo salão, sala de jantar, copa, cozinha, vários dormitórios, amplas varandas envidraçadas. Ver no local com o porteiro e tratar na Emprêsa Brasileira de Administração Ltda., à rua da Quitanda 47-3.º andar, salas 1 a 4. Tel. 22-5827. 11053 10

FLAMENGO — Rua São Salvador .. 111 — apto. 501 — Alugamos magnifico apartamento duplex inteiramente mobiliado com telefone, geladeira e ar condicionado. Proprio para familia de alto tratsmento ou para clube de danças ou jogos constando de amplo salão, sala de jantar copa, cozinho, varios dormitorios, amplas varandas envidraçadas. Ver no local e tratar na Empresa Brasileira de Administração Ltda. a rua da Quitanda 47, 3.º andar, salas 1 a 4. Tel.: 22-5827. 20609 10

FLAMENGO — Rua Senador Vergueiro, 106 — Ap. 811 — Alugamos magnifico apartamento com sala, quarto, banheiro e cozinha. Ver no local com o porteiro e tratar na Emprêsa Brasileira de Administração Ltda., à rua da Quitanda, 47, 3.º andar, sala 1 a 4. Tel.: 22-5827. 14054 10

FLAMENGO — Aluga-se apartamento 1.004 da rua Paissandu, n.º 59, com sala, quarto, banheiro, e kitchinete. Cr$ 5.500,00. Chaves na portaria outras informações na ICASA. Avda. Venezuela, 27, sala 8?2. Telefone 43-6463. 83315 10

FLAMENGO — Alugo, para senhor de tratamento, ótimo quarto, mobiliado, com ou sem refeições, telefone, em apartamento amplo e confortavel. Ver e tratar à Rua Senador Vergueiro, 124 apto. 502, tel. 25-3282, somente na parte da manhã. 30940 10

FLAMENGO — Aluga-se lindo apartamento, em último andar com maravilhosa vista, composto de sala, 2 quartos, banheiro e pequena cozinha. Aluguel Cr$ 4.500,00. Informações: Tel. 25-3089. 12070 10

Gávea

JARDIM BOTANICO — Alugamos residência de alto luxo parcialmente mobil. serve para Diplomata, ou familia de alto tratamento com 4 qtos. sendo 1 duplo, 2 banhs, 3 salões escritório, gr. cozinha, 2 qtos. p/ empreg. jardim, garage. — Tratar na Agência Anglo-Americana, rua México 148, s/ 804, entre 10 e 6 hs. 10216 11

Ipanema

IPANEMA — Aluga-se à Rua Gorceix, 14 ,o apartamento núm. 203, composto de quarto, sala (separados), banheiro e kitch. Aluguel de Cr$.. 3.500,00 mensais. Ver e tratar telefonando antes para 27-9253. 13063 12

IPANEMA — Alugo o apt. 403 da rua Alberto de Campos 67, constando de sala, 3 quartos, banheiro completo, cozinha, depend. empregada, garage, etc. Aluguel: 8.000,00. Ver c/ o porteiro e tratar c/ OLYNTHO RIBEIRO rua Júlio de Castilhos 25, ap. 1202, tels.: 47-1841 e 47-5885. 27913 12

IPANEMA — Cr$ 5.800,00 — Não falta água — Aluga-se apartamento — Bem ventilado — ótima luminosidade, com 2 quartos, 2 salas conjugadas, jardim de inverno, copa, cozinha e dependencias, ótima área com tanque — Rua Barão da Torre 138, apto. 303 — Edificio de 3 andares — Contrato de 1 ano — Exige-se fiador idoneo. 27829 12

RUA BARAO DE JAGUARIBE 388 — 2 pavtos., varanda, living, sala jantar, toilette, copa, cosinha com armários embutidos; em cima: 4 quartos, sendo 1 duplo, ampla garage com 2 quartos e área — Não falta água — Administradora Nacional — Av. Pres. Antonio Carlos 615, 2.º pav. — Tel. 42-1314, das 9 às 12 e das 14 às 17 hs. 13036 12

ALUGO esplêndido ap., de frente, c/ 3 qts., 2 salas, e dep. completas, balcão-varanda, no 1.º and. de prédio pequeno à Rua Visc. Pirajá 479. Não falta água. Aluguel 8.860 cruzeiros. Ver e tratar c/ porteiro Sr. João. 13101 12

IPANEMA — Aluga-se ótimo apartamento com 3 quartos, sala, saleta, cozinha, jardim de inverno e dependências de empregada. Ver à Rua Visconde de Pirajá, 187 apto. 603 - Tratar na EBIL - Empresa Brasileira de Imoveis S. A., sito Rua Senador Dantas, 74, 12.º andar ou pelo telefone. 52-9095 das 9 às 12 e das 14 às 18 horas. 20453 12

IPANEMA — Aluga-se, a partir de setembro, o prédio da rua Barão de Jaguaribe 378 — Preço 12.000 cruzeiros, todos pintados — Telefonar de manhã para 57-4828. 12076 12

IPANEMA — Alugamos apto. peq. mobil. p/ 6 meses c/ quarto, sala sep. banh, kitch. Tratar na Agencia Anglo-Americana rua Mexico 148 s/804 — Tel.: 42-2482 entre 10 e 6 hs. 10222 12

IPANEMA — Alugamos apto. mobil. c/ linda vista p. Lagoa c/ 3 quartos, sala dupla e demais dep. Tratar na Agencia Anglo-Americana rua Mexico 148 s/804 — Tel: 42-2482 entre 10 e 6 hs. 10220 12

IPANEMA — Alugamos apto. de alto luxo de frente para praia com 4 quartos, 2 salas, 2 banh. e demais dep. Tratar na Agencia Anglo-Americana rua Mexico 148 s/804 — Tel.: 42-2482 entre 10 e 6 hs. 10140 12

IPANEMA — Alugamos residencia de alto luxo, tambem serve para clube de fino trato com 4 quartos, 3 salas e dep. jardim, garage. Tratar na Agencia Anglo-Americana rua Mexico 148 s/804 — Tel.: 42-2482 entre 10 e 6 hs. 10139 12

Jardim Botânico

JARDIM BOTANICO — Aluga-se ótimo apartamento com 3 quartos, sala, banheiro completo, cozinha e dependência de empregada. Ver a Rua Maria Angelica, 342 apto. 202 - Tratar na EBIL - Empresa Brasileira de Imóveis S. A., sito à Rua Senador Dantas, 74 - 12.º andar ou pelo Telefone 52-9059 das 9 às 12 e das 14 às 18 horas. 20452 14

JARDIM BOTANICO — LAGOA — Aluga-se, exclusivamente para residencia, de frente para Lagoa com magnifica vista, apartamento terreo, tipo casa, com jardim, varanda, garage privativa, três dormitorios com armarios embutidos, duas salas, banheiro, cozinha, área de serviço e dependencias empregados. Pode ser visto diariamente a Avenida Epitacio Pessoa, 2208 apto. 103, esquina de Frei Leandro Exige-se fiador. Informações só depois de visitado pelo tel.: 43-4439 das 8 às 12 horas. 19603 14

JARDIM BOTANICO — Aluga-se um apartamento com uma sala, 2 quartos, cozinha e banheiro, na Av. Lineu de Paula Machado, 836 — Aluguel 6 mil cruzeiros, tratar no local. 24220 14

Laranjeiras

LARANJEIRAS — Apartamento — Aluga-se no prédio acabado de construir em primeira locação Rua Pinheiro Machado 139, esquina Rua Paissandu, no quarto andar apartamento de n.º 403, com boa sala e 3 quartos ótimos com dependência para empregados. Preço 9.000 cruzeiros. — Chaves com o porteiro. Tratar tel.: 25-5039 — D. ODETTE. 14036 16

ALUGA-SE por 9.000 cruzeiros para familia numerosa o amplo apartamento 41 de frente à R. das Laranjeiras, 531 com 3 quartos, 2 salas, copa, cozinha, quarto e banheiro de empregado. Chaves com o porteiro tel. 52-0730 depois das 9 horas. 16875 16

LARANJEIRAS — Aluga-se casa moderna, 2 pavimentos, 2 salas, 3 quartos, jardim, entrada para auto. Informações 45-0206 (depois das 15 hs.). 10040 16

Leblon

LEBLON — Apartamento mobiliado — Aluga-se por 5 meses agôsto a dezembro, Rua José Linhares, 2 quartos, 2 salas de jantar e estar, cozinha dependências de empregada, geladeira, telefone 52-8595 — 27-5611 — Sr. Plinio, Cr$ 8.000,00. 14026 17

LEBLON — Alugamos à Rua João de Barros 14, o apartamento 301, de frente, com sala, 3 quartos, banheiro, cozinha, dependencias de empregada e garagem. Aluguel 7.500 cruzeiros — Chaves com o porteiro — Tratar na IMOBILIARIA LEMOS LTDA., à Av. Nilo Peçanha 26, sala 702. Telefone 22-2483 (230). 18428 17

LEBLON — 1.ª locação — Aluga-se apartamento com grande living, 3 quartos, banheiro de côr, Parquet Paulista de luxo, quarto de empregada e instalação para máquina de lavar roupa. Não falta água, grandes depósitos para água e poço artesiano. Ver e tratar Av. Ataulfo de Paiva, 926. 84052 17

LEBLON — Aluga-se ótimo apartamento, com 3 quartos, sala, banheiro social completo, cozinha e dependências de empregada. Ver à Rua Professor Arthur Ramos, 48, ap. 302 - Tratar na EBIL - Empresa Brasileira de Imóveis S. A., sito à Rua Senador Dantas, 74 - 12.º andar ou pelo Telefone. 52-9059 das 9 às 12 e das 14 às 18 horas. 20449 17

LEBLON — Aluga-se Cr$ 4.200,00 — Apto. entrada, sala, quarto com três grandes armarios embutidos, cozinha com fogão de três bocas e armario, área com tanque e armário, banh. compl., gar., varanda, quarto de empregada, caixas de água internas com 600 litros extras — Tel.: 47-2562 à noite e pela manhã. 81646 17

Praça da Bandeira

BARAO DE IGUATEMI 71 — Alugo Cr$ 3.800 apto. c/2 quartos independentes banheiro cozinha. Otimo p. 2 pessoas. Chaves na loja. Tratar Lowndes e Sons à Av. Pres. Vargas, 290 - 2.º - Luz e gás já ligados. 16872 19

Santa Tereza

APARTAMENTOS e quartos, procure vêr no Hotel Bela Vista, a 10 minutos do Largo da Carioca, p/ casal ou 2 pessoas. Diárias completas ao calcance, rigorosamente familiar e residencial, à Rua Mauá, 5 Santa Teresa. Tel. 42-9346. — Bonde Paula Matos à porta. 12013 23

Tijuca

RUA VALPARAISO 19, apto. 204 — Aluga-se mobiliado, a partir de 1/9, ampla sala, 3 quartos, etc. — Cr$. 9.000,00 — Pode ser visitado — Administradora Nacional — Av. Pres. Antonio Carlos 615, 2.º pav. — Tel. 42-1314, das 9 às 12 e das 14 as 17 hs. 13035 27

TIJUCA — Apartamentos novos — 201 e 202 — em primeira locação, à Rua Eng. Ernani Cotrim n.º 155 (transversal a Uruguai). Constam de hall, sala, três quartos, sendo um duplo, banheiro completo, cozinha e dependências. Aluguel Cr$ 8.000,00, incluindo garagem. Tratar com Alvaro — 32-3149. 13081 27

ALUGA-SE um quarto de frente com banheiro anexo em casa de todo socego a um sr. de respeito. R. Maria Amalia 148. Tijuca. 28172 27

PASSA-SE contrato de um apartamento pequeno quem fica com os móveis, rádio, geladeira — Vende-se uma máquina de escrever portatil — Rua Conde Bonfim 422, ap. 713. 16891 27

Lins de Vasconcelos

ALUGA-SE — Apartamento 308 - Rua 20 de Março, 11 - Lins de Vasconcelos, sala, três quartos, dois banheiros, cozinha, área com tanque. Aluguel Cr$ 4.000,00. Garantia três meses ou fiador negociante. Chaves com porteiro e no apto. 306. Informações - 47-4484. 20702 28

SANTA TEREZA — Aluga-se casa com 3 quartos, 2 salas, 2 banheiros sendo 1 de luxo, garage e dependencias de empregados, água em abundancia, a luz e gás estão ligados — Tratar na rua 7 de Setembro 134 — Paraiso das Crianças. 13143 23

Subúrbios da Central

RUA SOUZA AGUIAR 30 — Magnifica residencia com sala, 2 quartos, banheiro completo, cosinha, entrada para carro, jardim e quintal — Cr$ 5.500,00 — Chaves na rua Caetano de Almeida 73 — Administradora Nacional. — Av. Pres. Antonio Carlos 615, 2.º pav. — Tel. 42-1314, das 9 às 12 e das 14 às 17 hs. 13034 29

AV. SUBURBANA — Encantado — Piedade — Aluga-se residência com quintal, entrada para automóvel, tomada nas dependências e nos banheiros, varanda, depósito, salão, 2 grandes quartos. A rua é servida de gás luz e água em abundância — Rua Ernesto Nunes, 42, que liga as ruas Guilhermina, Angelina e Engenheiro Nazaré — Aluguel mensal Cr$ ...... 3.600,00 — Informações na OTINI — Rua do Carmo, 71, sala 801 e 802. 20646 29

Sub. da Leopoldina

RAMOS — Alugamos por 4 mil cruzeiros a casa I da Rua Sargento Pinto Oliveira 108 com 2 quartos, sala, banheiro, copa, cozinha e área com tanque — Ver no local e tratar na KAIC — Rua do Carmo 27 — 6.º andar, gr. 601, tel. 22-1860. 19607 30

Petrópolis

PETROPOLIS — Aluga-se ótima residência com 3 quartos, sala, cozinha, banheiro, demais dependências, quintal e jardim. Ver à Rua Coronel Veiga o 408 (chaves no local ou no n. 585 da mesma Rua com o zelador). — Tratar a EBIL — Emprêsa Brasileira de Imóveis S.A., sito à Rua Senador Dantas, 74, 12.º andar ou pelo telefoe: 52-9059 das 9 às 12 e das 14 às 18 horas 5-7-9 20450 35

ALUGAM-SE duas lojas com aproximadamente 80,00 m2 cada, na Rua Nery Pinheiro 314/320. Tratar na Travessa do Ouvidor, 22 - 4º andar, com o dr. Flávio. 5865 38

GALPÃO

Avenida Brasil, junto ao Hospital do I.A.P.E.T.C. para Depósito ou Laboratório ou Fábrica — Avenida Roma, 192 — dita 165. 10092 38

BOX — MASSAS E BISCOITOS

Zona Sul — Passamos devidamente montado. Contrato de 10 anos. Balcão frigorifico. Armações, etc. — Tudo novo. 1.ª locação. Ver e tratar à Rua Visconde de Pirajá, 68 (em frente à Praça General Osório) — Ipanema, com Sr. Rafael. 16802 38

SRS. PROPRIETARIOS E INQUILINOS!

O Sr. como proprietário, continua com a renda estagnada, por não ter ainda alugado. O sr. como inquilino, continua sem mudar-se, por não ter encontrado ainda, locação condigna. Um e outro, certamente vacilando por achar o médio mais prático e econômico, para o melhor que tem em mira, não obstante a cidade conta com uma grande rêde de estabelecimentos Imobiliários, tradicionais e especializados em tôda a matéria, capazes de resolver em fração de tempo, os problemas em que se debatem proprietários e inquilinos, com tal de se garantirem mutuamente contra imprevistos oriundos de criaturas não capacitadas ou responsáveis.

Corretor REVELLO
(DESDE 1933)
Memb. da Assoc. Comercial.
IMOVEIS EM GERAL ALUGUERES — LOCAÇÕES
Venda MERCADORIAS Consignação. Serviços
LIGHT — C. T. B.
Rua Santa Luzia 732 sala 1005 — Esq. México. Tels. 32-6367 — 42-9512. 16933 38

PRECISA-SE URGENTE

Apartamento vazio ou mobil. para alugar para familias estrangeiras com 3 ou 4 quartos, no Ipanema, Leblon ou Jardim Botânico. Tratar na Agência Anglo-Americana, Rua México, 148, sala 804 — Telefone: 42-2482, entre 10 e 6 horas. 10134 38

CASA — ZONA SUL

Familia de tratamento, procura casa para alugar na Zona Sul, que tenha no minimo, 4 quartos, 2 salas, 2 quartos para empregados e garage. — Cartas para a portaria dêste jornal sob o n.º 10089.

CONSULTÓRIO MÉDICO

Precisa-se em Copacabana três vêzes por semana. Pôsto 4 a 6. Cartas para n. 27826. 27826 38

SALAS

Alugam-se ótimas salas ou conjuntos, no edificio da Avenida Rio Branco n. 57, 2º. andar, primeira locação. Tratar na sala 202, com Edgard. 13084 38

GARAGE (Box)

Aluga-se situado na R. Voluntários da Pátria, 374. Tratar na mesma ap. 301. 13151 38

PRECISA-SE URGENTE

Apartamentos ou residências com ou sem móveis para alugar para familias diplomatas, com 2, 3 ou 4 quartos, 2 salas e dependências. — Tratar na Agência Anglo-Americana, Rua México, 148, sala 804 — Telefone: 42-2482, entre 10 e 6 horas. 10218 38

LOJA-DESPÓSITO (450 m2)

À Rua Uruguai 147, próximo Rua Barão de Mesquita, 1.ª locação, concreto, moderna, todos os requisitos. Excelente ponto para distribuição, etc. Vende-se ou aluga-se. Ver no local e tratar pelos tels. 57-9850 ou 58-1993. 10194 38

ENTRE A PRAÇA MAUÁ E O CENTRO BANCÁRIO

Alugam-se à R. Dom Gerardo 46 duas lojas com sobreloja, andares com 270 m2 e salas para escritórios comerciais em Edifício novo de fino acabamento. Tratar com José Passos 23-4024 ou Banco Irmãos Guimarães 52-4165 R. Quitanda 80 — sobreloja. 10187 38

ANDAR PARA ALUGUEL

ANDAR COMERCIAL E INDUSTRIAL, alugo na Cinelândia em andar baixo e corrido com 270 m2 e 4 sanitários. Aluguel e contrato a combinar. Ver Álvaro Alvim n. 21 - 5.º andar, c/ sr. Nacre. Tratar c/ Murillo de Souza, à Rua do Carmo n. 38, s/ 406. Tel. 42-1611. 16928 38

TRANSPASSA-SE O CONTRATO

muito vantajoso, de um conjunto de salas no 1.º andar, com 112 m2, na Av. N. S. de Copacabana, próprio para indústria leve, comércio, pensão de refeições, etc. Fone 57-6457. 38

Copacabana's -- Mais linda loja!

Decorada magnìficamente com instalações soberbas em materiais da melhor qualidade. Própria para os mais diversos artigos como presentes, camisaria, jóias, turismo e muitos outros ramos. Por ter-se retirado da vida comercial passa-se contrato. Área 88 m2 aluguel CrS 16.000,00. Por necessidade de viajar procura-se solução rápida oferecendo em conseqüência excepcional oportunidade. Informações pelo telefone 46-9468. 27942 38

ALUGA-SE GRANDE APARTAMENTO

Aluga-se grande apartamento, na Rua Paissandu, para família de alto tratamento, com quatro quartos, sendo um duplo, muitos armários embutidos, grande living, sala de jantar, galeria, escritório e jardim de inverno, dois banheiros sociais e duas vagas na garagem. Informações pelo tel. 25-8591. 38

MERCADINHO

Oportunidade — Zona Sul — Passamos contrato de boxs 1.ª locação (10 anos) prestando-se para vários ramos de negócios. — Ambiente fino tipo, "magazins" — Aluguel desde dois mil cruzeiros. Ver e tratar à Rua Visconde de Pirajá, 68. Em frente à Pça. General Osório, c/ sr. Rafael, até às 17 horas. 16804 38

Diplomata francês deseja alugar casa — Três quartos, duas salas com jardim e garage. Resposta pelo telefone 32-8784 — Das 9 às 13 e das 15,30 às 18 horas. 16851 38

SRS. NEGOCIANTES

LOJINHA — Zona Sul — Aluguel CrS 2.000,00 — Contrato de 10 anos em conjunto comercial a ser inaùguração no corrente. Servindo para exposição ou vendas de vários artigos. Ambiente fino e de luxo. Ver a tratar à Rua Visconde de Pirajá n.º 68 — Ipanema. Em frente à Praça General Osório, com o Sr. Rafael, até às 17 horas. 16807 38

LOJA - BONSUCESSO

Passa-se contrato de magnífica loja, no melhor ponto da Avenida democráticos, servindo para qualquer ramo. Aluguel baratissimo. Ver e tratar no numero 609-C, com Sr. Alfredo. 21111 38

FIRMAS COMERCIAIS

Zona Sul — Passamos parte sobreloja dividida em seções para vendas a varejo de vários artigos — Ambiente fino c/ ótima decoração — Contrato de 10 anos. Ver e tratar à R. Visconde de Pirajá 68 Ipanema c/ Sr. Rafael. 16801 38

QUARTO BEM MOBILIADO

Procuro, em apto. moderno, de preferência na Av. Atlântica, para senhor solteiro, com 32 anos de idade, só com café. Cartas para Hotel Califórnia, apto. 906. 27952 38

LOJA

Aluga-se ótimo armazém na Rua dos Inválidos n. 158-A, perto da esquina da Avenida Mem de Sá, com grandes armações e prateleiras no local, para ver e tratar na Rua Almirante Baltazar n. 174 — São Cristóvão. 10979 38

PRECISA-SE ALUGAR CASA DE FINO ACABAMENTO COM OU SEM MÓVEIS

Casal sem filhos, de alto tratamento, deseja alugar casa na zona sul, ou Lagoa e Laranjeiras, que não seja devassada e, de preferência, de esquina. Tratar com Sr. Matos — Telefone 26-9888. 11024 38

Hoje às 16 e às 21 horas — Na Vesp. Preços reduzidos

VITÓRIA FILMES LTDA.
Produção Cinematográfica em 35 m/m e 16 m/m
DOCUMENTÁRIOS
SHORTS
CINE-JORNAIS
"Variedades na Tela"
e
"Fatos em Foco"
DISTRIBUIÇÃO pela
ART FILMS S.A.
EXIBIÇÃO em (1007) CINEMAS de TODO O BRASIL
ESCRITÓRIOS:
RIO — Av. Rio Branco, 277 gr. 505 — Tel. 22-9435
RECIFE - Av. Guararapes, 283 — gr. 501 — Tel. 7076
84250

SO-MO
A MARAVILHA PARA ENCERAR SOALHOS E MÓVEIS

DISCOS - LIVROS
NOVOS E USADOS
Compramos e vendemos
Coleções ou avulsos
Atendemos a domicílio
A CASA DO LIVRO
22-8631 e 42-4747
OUITANDA, 27 - SÃO JOSÉ, 80

COMPRO
BARCO À VELA
tipo Brasil ou Guanabara ou semelhante, em bom estado, com motor auxiliar a preço de ocasião, pago à vista. — Ofertas para o n. 10034 neste jornal, Rua Assembléia, 109. 10034

CIA. CONSTRUTORA
Vende-se registro de firma de Cia. Construtora, Material de Construção, Representações e outros. Cartas para a portaria dêste jornal sob o n.º 10180. 10180

TAPETES e CORTINAS
Retiro e coloco — Lavagens de tapetes e cortinas em geral e químicas em salas forradas e grupos ESTOFADOS. Confecção de capas e cortinas — Reforma de grupos ESTOFADOS — Orçamentos s/ compromisso — Tratar, fone 26-7140. 14089

PINTURAS
Casas, apartamentos, lojas etc... Orçamentos sem compromisso. Telefonar: 25-9339 — diàriamente. 20649

VAI VIAJAR?
Tenho para vender duas malas americanas (Hard Vulcanized) 14 x 60 cms. e 60 cms., novas e muito resistentes. Preço para desocupar lugar Cr$ 4.500,00 as duas. Tratar com Paulo Lima, tel. 23-1721. Av. Presidente Vargas, 290, 6.º andar. 34564

SEBASTIÃO
PINTURAS EM GERAL
Executa-se qualquer serviço concernente ao ramo — Laqueação de móveis — Dá boas referências — Recado por: Tel: 26-8856. 20642

Hoje Vesperal, às 16 horas, com poltronas ao preço único de Cr$ 50,00 (Sêlo incluso)

Microscópio Zeiss Jena, completamente equipado, estado de novo, lente immersão 1.25, monocular, último modêlo — Telefone: 22-4258. 16869

OPORTUNIDADE
Vende-se lancha de alto mar para sport ou pesca, 6 beliches, rádio receptor e transmissor, geladeira, equipamento de pesca completo e outros acessórios. Ver no Iate Club do Rio com Pepe ou tratar pelo tel. 25-0019 Sr. TIMMERMANN das 18 às 21 horas. 16796

ESTOFADOR
Especialista em Móveis Estufados de qualquer estilo.
REFORMA E CONSTRUÇÃO
ATENDE-SE A DOMICILIO A PREÇOS RAZOAVEIS
Telefone 30-2443 — Raimundo
81643

CALCULADOR PEMEFIS
A CHAVE dos CÁLCULOS de PERCENTAGENS
DÁ O VALOR EXATO DO LUCRO QUE SE DESEJA DE MODO PRÁTICO E SIMPLES
INDISPENSÁVEL NO COMÉRCIO, INDÚSTRIA, ETC.
Rep. J. P. CARVALHO
RUA BUENOS AIRES, 104-S/46
TELS: 42-4863 E 529755 - RIO

TROCAMOS COLARINHOS
de sua Camisa Cr$ 30,00. Também sersideira — Conserta-se qualquer roupa — Rua Evaristo da Veiga, 53, 1.º andar, sala 1 — Sr. ANDRÉ — Cinelândia. 19434

TEATRO REPÚBLICA
HOJE, QUINTA-FEIRA 9, ÀS 21 HORAS

DIZZY GILLESPIE
E SUA ORQUESTRA
Diretamente de uma sensacional excursão à Europa e ao Oriente
AMANHÃ SEXTA-FEIRA ÀS 21 HORAS
BILHETES À VENDA — NA BILHETERIA DO TEATRO REPÚBLICA E NAS "LOJAS PALERMO" — Av. 13 de Maio, 98 B.C. AOS SEGUINTES PREÇOS: Frizas Cr$ 1.000,00 — Poltronas Cr$ 200,00 — Camarotes de 1.ª Cr$ 720,00 — Camarotes de 2.ª Cr$ 500,00 — Balcões Nobres Cr$ 150,00 — Balcões Simples Cr$ 100,00 — Selo incluso.
30912

VULCAN MATERIAL PLÁSTICO S. A.
E
VULCAN ARTEFATOS DE BORRACHA S.A.
participam aos seus distintos amigos e freguêses que a partir do dia 10 de Agôsto corrente os telefones serão substituídos por uma rêde interna, sob número
23-5930
30935

ROUPAS USADAS
COMPRO A DOMICILIO
Pago por um terno
Cr$ 1.000,00
Telefone 22-5568
88616

MERCADORIAS ITALIANAS
Objetos para adôrno
Vendemos, recém-chegadas da Itália: cerâmica e porcelana; espelhos e cristais; móveis artísticos e modernos; quadros a óleo e molduras esculpidas e outros objetos para adôrno originais da Itália. Av. Almte. Barroso, 91 sala 709 das 14 às 17,30 horas.
20327

OLHE ANTES DE ABRIR
Mande colocar na sua porta ôlho Mágico.
Tel. 30-4869

DIRETOR
M. PAULO FILHO
Avenida Gomes Freire, 471

Correio da Manhã

SUPERINTENDENTE
JOSE V. PORTINHO
N. 19.440 — ANO LVI

REDATOR-CHEFE
ANTONIO CALLADO

2º Caderno — Rio de Janeiro, Quinta-feira, 9 de Agôsto de 1956

GERENTE
ALINIO DE SALLES

AGUARDADA A REABILITAÇÃO DE HOTSPUR

O tordilho corre muito no charco – Raffles o principal adversário – Camabis continua a inspirar confiança – Ibiaí reaparece em turma camarada – Magista, Jussiena, Apetrecho e Fabian, outros preferidos – Programa – Montarias oficiais – Forfaits

Logo após a semana gorda, encontramos um programa de sete páreos, alguns com muitas inscrições como os que formam os "bettings". Destaca-se, no entanto, a carreira para nacionais de quatro anos, que reuniu um pequeno lote de bons ganhadores nas pistas. Assim encontramos Hotspur, Raffles, Forum, Rugendas, El Bacan e Tate, juntos ao longo dos mil e novecentos metros — a distância foi diminuída em virtude da transferência para a pista de areia. Hotspur, que vem de fracasso em turma mais forte, encontra boa oportunidade para reabilitação, pois corre muito no charco, raia que há muito não pega. Todavia, em sua última atuação neste terreno, o tordilho produziu boa atuação, entrando terceiro próximo de Snooker e Crisbam. Agora, bem estendido, Hotspur ganha algum destaque sôbre os adversários, de vez que Raffles e Forum, os mais credenciados, estariam melhor em pista sêca.

Os páreos dos "bettings" estão intrincados, dificultando o prognóstico. Todavia, vamos dar algumas sugestões que podem ser aproveitadas para chaves dos "bettings". São elas: Fabian, que tem um trabalho muito bom; Camabis, que anda correndo muito e Ibiaí, de volta em boa forma em turma camarada.

A reunião está marcada para às 14 horas e 10 minutos e o último páreo será corrido às 17 horas e 10 minutos. Até às 18 horas de ontem eram conhecidos os seguintes forfaits: Landgrave, Ilex, Odraco, Titio, Sea Prince e Haiti.

PÁREO POR PÁREO

Magista, de volta com bons trabalhos, encontra oportunidade das melhores. Enfrentando Cacáu, que é o retrospecto, porém rende menos na pesada. Eleitor vindo de boa atuação, aparece com possibilidades.

—

Jussiena, mais aguerrida, aparece com fôrça. Igarapava, de volta melhorada, é a principal adversária e Inagua, correndo outro dia, alimenta pretensões.

—

Hotspur, gostando do charque, defende-se de Raffles, que retorna em condições satisfatórias. Forum, sempre figurando na

(Continua na 2.ª página)

Da leitura dos relógios

1.º PAREO

CACAU' — 600 em 41".
ELEITOR — 600 em 39".

2.º PAREO

JIGUERANA — 1.400 em 93", sem apurar.
JOSSIENA — 360 em 23".

3.º PAREO

FORUM — 1.000 em 67".
HOTSPUR — 700 em 47"2/5.
RAFFLES — 1.800 em 124", sem apurar.

4.º PAREO

BONARI — 600 em 37".
BOMARCHUECO — 600 em 35"3/5, reta oposta.
REI MOMO — 700 em 45.
ROB BOY — 700 em 45".

5.º PAREO

OUTUBRO — 600 em 38"3/5.
ARANDU — 600 em 42".
KIBAR — 600 em 40".
FABIAN — 1.500 em 100", muito bem.
DESERTO — 600 em 37"3/5.

6.º PAREO

CAMABIS — 1.600 em 106", fácil.
JERSEI — 700 em 46".
PINGA FOGO — 1.400 em 91", tocado.
PORFIADOR — 600 em 39".
GITANO — 1.500 em 100, regular.

7.º PAREO

SEGREL — 700 em 45"3/5.
ZINGARA — 600 em 39".
BALSAMO — 1.500 em 99", bem.
FRADE — 700 em 47".
IBIAÍ — 1.300 em 89"3/5, sem apurar.
ESLAVICO — 800 53"2/5.

PALPITES

MAGISTA — CACAÚ — ELEITOR
JUSSIENA — IGARAPAVA — INAGUA
HOTSPUR — RAFFLES — FORUM
APETRECHO — REI MOMO — PILGRIM
FABIAN — ARANDÚ — OUTUBRO
CAMABIS — PIMPOLHO — MINOCHINO
IBIAÍ — BÁLSAMO — SEGREL

MONTARIAS E ÚLTIMAS PERFORMANCES

1º PAREO — AS 14,10 HORAS — 1.500 METROS — CR$ 55.000,00 — 16.500,00 — 8.250,00 — 6.000,00.

1 —	1 Cacaú, D. P. Silva	60	Em	28- 7-56	2º/ 8 de Super Som e Firebolt em 1.400 88 4/5 AM.
2	2 Firebolt, H. Lima	60	Em	28- 7-56	3º/ 8 de Super Som e Cacaú em 1.400 88 4/5 AM.
	3 Minoletto, G. Almeida	54	Em	7- 9-56	10º/10 de Marquez e Sunkist em 1.400 89 3/5 AM.
3	4 Eleitor, L. Diaz	56	Em	19- 7-56	2º/ 7 de Tarbux e Balcuri em 1.600 103 2/5 AL.
	5 Escaravelho, D. Moreira	60	Em	3- 7-57	5º/13 de Garbo e Radamés em 1.200 77 AU.
4	6 Magista, I. Amaral	60	Em	28- 4-56	7º/10 de Rapineiro e Marquez em 1.500 102 4/5 AU.
	7 Landgrave, Não correrá	56	Em	2- 6-56	6º/10 de Fellow e Ike em 1.300 84 3/5 AM.

2º PAREO — AS 14,40 HORAS — 1.400 METROS — CR$ 65.000,00 — 19.500,00 — 9.750,00 — 6.000,00.

1 —	1 Inagua, U. Cunha	55	Em	22- 7-56	3º/ 5 de Cordeona e Jasione em 1.300 83 4/5 AP.
2 —	2 Jiguerana, E. Castilo	55	Em	2- 6-56	5º/ 6 de Ué e Fita Azul em 1.200 77 2/5 AM.
3	3 Cythere, E. Castillo	55	Em	30- 6-56	4º/ 6 de Fita Azul e Justicia em 1.400 91 3/5 AU.
	4 Joannea, O. Moura	55	Em	22- 7-56	5º/ 5 de Cordeona e Jasione em 1.300 83 4/5 AP.
4	5 Igarapava, A. Cardoso	55	Em	8- 7-56	6º/ 6 de Justicia e Cordeona em 1.000 65 1/5 AP.
	6 Jussiena, A. Reis	55	Em	8- 7-56	4º/ 6 de Justicia e Cordeona em 1.000 65 1/5 AP.

3º PAREO — AS 15,10 HORAS — 2.000 METROS — CR$ 100.000,00 — 30.000,00 — 15.000,00 — 6.000,00.
(PISTA DE GRAMA)

1 —	1 Forum, D. Moreno	54	Em	15- 7-56	3º/ 4 de Mas-Tua e La Ballerine em 2.000 126 3/5 GM.
2	2 Hotspur, J. Baffica	54	Em	15- 7-56	4º/ 4 de Mas-Tua e La Ballerina em 2.000 126 3/5 GM.
	3 El Bacan, J. Tinoco	50	Em	28- 7-56	5º/ 5 de Duque e Rugendas em 1.500 94 4/5 AM.
3	4 Tatel, M. Alves	50	Em	22- 7-56	7º/ 7 de Sancy e Rocke em 2.400 157 GP.
	5 Ilex, (Excluido)	62	Em	22- 7-56	4º/ 7 de Sancy e Rocket em 2.400 157 GP.
4	6 Rugendas, F. Irigoyen	52	Em	28- 7-56	2º/ 5 de Duque e Rugendas em 1.500 94 4/5 AM.
	" Raffles J. Portilho	54	Em	8- 7-56	3º/ 9 de Ilex e Barbe Bleu em 1.600 102 4/5 GP.

4º PAREO — AS 15,40 HORAS — 1.300 METROS — CR$ 60.000,00 — 18.000,00 — 9.000,00 — 6.000,00.

1	1 Hospodar, B. Alves	56	Em	2- 8-56	11º/14 de Estudantil e Rio Negro em 1.400 87 4/5 AM.
	2 Locatário, P. Lobre	56	Em	2- 8-56	7º/14 de Estudantil e Rio Negro em 1.400 87 4/5 AM.
	3 Bonari, A. Ribas	56	Em	22- 7-56	5º/11 de Bill e Tell em 1.000 53 AP.
2	4 Pilgrim, J. Portilho	56	Em	31- 5-56	5º/ 8 de Blondel e Bill em 1.300 83 4/5 AU.
	5 Bomarchueco, G. Almeida	56	Em	2- 8-56	10º/14 de Estudantil e Rio Negro em 1.400 87 4/5 AM.
	6 Apetrecho, E. Castillo	56	Em	22- 4-56	5º/10 de Traquete e Don Luiz em 1.000 65 AP.
3	7 Engajado, A. Marçal	56	Em	25- 2-56	7º/ 7 de Expresso do Sul e Don Luiz em 1.200 75 2/5 AL.
	8 Odraco, Não correrá	56	Em	8- 8-56	13º/14 de Estudantil e Rio Negro em 1.400 87 4/5 AM.
	9 Titio, Não correrá	56	Em	2- 8-56	14º/14 de Estudantil e Rio Negro em 1.400 87 4/5 AM.
4	10 Rei Momo, O. Ullôa	56			Estreante
	" Rob Roy, A. G. Silva	56	Em	2- 8-56	5º/14 de Estudantil e Rio Negro em 1.400 87 4/5 AM.

5º PAREO — AS 16,10 HORAS — 1.500 METROS — CR$ 50.000,00 — 15.000,00 — 7.500,00 — 6.000,00.
— (BETTING) —

	1 Seu Julio, A. Cordeiro	54	Em	2- 8-56	3º/15 de Kibar e Arandú em 1.500 95 2/5 AM.
1	2 Outubro, V. Pinheiro F.º	52	Em	29- 7-56	4º/15 de Romaneio e Deserto em 1.300 82 1/5 GM.
	3 Doutorzinho, O. Moura	58	Em	2- 8-56	11º/15 de Kibar e Arandú em 1.500 95 2/5 AM.
	4 Arandu, J. Portilho	54	Em	2- 8-56	2º/15 de Kibar e Seu Julio em 1.500 95 2/5 AM.
2	5 Lapacho, E. Castillo	60	Em	29- 7-56	10º/15 de Romaneio e Deserto em 1.300 82 1/5 GM.
	6 Oviedo, P. Fernandes	58	Em	2- 8-56	10º/15 de Kibar e Arandú em 1.500 95 2/5 AM.
	7 Sea Prince, Não correrá	54	Em	31-12-55	11º/15 de Bomarsol e Haralem em 1.300 83 3/5 AU.
	8 Kibar, A. G. Silva	60	Em	29- 8-56	1º/ 5 de Arandú e Seu Julio em 1.500 95 2/5 AM.
3	9 Fabian, A. Ribas	58	Em	29- 7-56	9º/15 de Romaneio e Deserto em 1.300 82 1/5 GM.
	10 S. Amaro, Meirelles	60	Em	26- 7-56	5º/ 6 de Kibitz e Samurai em 2.200 142 1/5 AM.
	11 Haiti, Não correrá	56	Em	2- 8-53	14º/15 de Kibar e Arandú em 1.500 95 2/5 AM.
	12 Deserto, B. Ribeiro	54	Em	29- 7-56	2º/15 de Romaneio e Lapacho em 1.300 82 1/5 GM.
4	13 Bagé, G. Almeida	58	Em	2- 8-56	5º/15 de Kibar e Arandú em 1.500 95 2/5 AM.
	14 Minopigro, Morgado	54	Em	29- 7-56	9º/15 de Romanel e Desertoo em 1.300 82 1/5 GM.
	15 Gigli, J. Graça	58	Em	21- 7-56	11º/14 de Sucesso e Kibar em 1.400 89 AP.

6º PAREO — AS 16,40 HORAS — 1.500 METROS — CR$ 50.000,00 — 15.000,00 — 7.500,00 — 6.000,00.
— (BETTING) —

	1 Camabis, J. Portilho	54	Em	29- 7-56	1º/11 de Pimpolho e Desgosto em 1.600 100 3/5 GM.
1	2 Next, A. G. Silva	60	Em	29- 7-56	11º/11 de Camabis e Pimpolho em 1.600 100 3/5 GM.
	3 Região, H. Lima	56	Em	29- 7-56	4º/11 de Camabis e Pimpolho em 1.600 100 3/5 GM.
	4 Jersei, A. Reis	54	Em	23- 6-56	3º/ 9 de Refem e Erônico em 1.600 106 3/5 GM.
2	5 Pinga Fogo, O. Ullôa	52	Em	15- 7-56	6º/ 7 de Dourados e Tripoli em 1.300 80 2/5 GM.
	6 Minochino, J. Tinoco	54	Em	29- 7-56	9º/11 de Camabis e Pimpolho em 1.600 100 3/5 GM.
	7 Pimpolho, D. Silva	54	Em	29- 7-56	2º/11 de Camabis e Desgosto em 1.600 100 3/5 GM.
3	8 Tio Gabriel, A. Cardoso	58	Em	11-12-55	7º/ 9 de Geranio e Benguarda em 1.500 90 4/5 GL.
	9 Porfiador, G. Almeida	52	Em	7- 7-56	1º/ 6 de Nassau e Fisica em 1.900 126 4/5 AP.
	10 Nassau, U. Cunha	54	Em	29- 7-56	5º/11 de Camabis e Pimpolho em 1.600 100 3/5 GM.
4	11 Bedah, P. Souza	52	Em	29- 7-56	7º/11 de Cambis e Pimpolho em 1.600 100 3/5 GM.
	" Gitano, J. Lopes	54	Em	15- 7-56	7º/ 7 de Dourados e Tripoli em 1.300 80 3/5 GM.

7º PAREO — AS 17,10 HORAS — 1.500 METROS — CR$ 50.000,00 — 15.000,00 — 7.500,00 — 6.000,00
— (BETTING) —

	1 Segrel, R. Cardoso	60	Em	2- 8-56	1º/ 2 de John Fox e Tio Pepito em 1.300 82 1/5 AM.
1	2 Bolonha, J. Ramos	54	Em	2- 8-56	9º/12 de Segrel e John Fox em 1.300 82 1/5 GM.
	3 Zingara, N. C. Pereira	52	Em	28- 7-56	6º/16 de Bebeto e Segrel em 1.300 81 1/5 AM.
	4 Soluvel, J. Graça	58	Em	2- 8-56	4º/12 de Segrel e John Fox em 1.300 82 1/5 AM.
2	5 Crosby, S. Barbosa	58	Em	17-12-55	8º/ 9 de Broadway Bill e Herval em 1.500 96 4/5 AP.
	6 Boa Nova, A. Baffica	52	Em	14- 7-56	11º/12 de Tio Pepito e Quintero em 1.600 102 AL.
	7 Frisa, S. Camara	50	Em	14- 7-56	9º/12 de Tio Pepito e Quintero em 1.600 102 AL.
	8 Bálsamo, J. Baffica	52	Em	14- 7-56	5º/12 de Tio Pepito e Quintero em 1.600 102 AL.
3	9 Blue Sky, J. Portilho	52	Em	7- 8-56	1º/ 8 de Buril e Brincador em 1.400 94 2/5 AE.
	10 Frade, V. Pinheiro F.º	60	Em	2- 8-56	5º/12 de Segrel e John Fox em -.300 82 1/5 AM.
	11 Even Star, A. Brito	50	Em	21- 7-56	4º/ 6 de Quintero e Bayard Prince em 1.400 90 AP.
	12 Ibiaí, L. Diaz	60	Em	15- 1-56	5º/10 de Zig Zag e Buckingham em 1.800 144 AL.
4	13 Qerelante, A. Rebelo	52	Em	2- 8-56	7º/12 de Segrel e John Fox em 1.340 82 1/5 AM.
	14 Eslávico, O. Moura	56	Em	22- 7-56	5º/ 6 de Quintero e Bayard Prince em 1.400 90 AP.
	15 Aluete, M. Alves	50	Em	19- 7-56	1º/10 de Blue Sky e Elzorro em 1.500 97 AL.

DIÁRIO DO PRADO

MANHÃ FRIA

A manhã de ontem na Gávea além de fria, parecia a de uma quarta-feira de cinzas. Pouca gente, poucos cavalos, raras notícias. O que havia sobretudo eram fisionomias estremunhadas de quem mal dormira três ou quatro horas. Talvez nem isso. Notava-se o cansaço geral. O que se explica, naturalmente, pela corrida noturna da véspera e pela maratona que começou quinta-feira passada e prosseguirá até domingo.

Entretanto, o grupo de treinadores que faz ponto em tôrno do relógio lá estava firme, dando ordens a jóqueis e cavalariços e discutindo, como sempre, nos intervalos. O tema ontem era o das relações entre a imprensa e os profissionais, tema bastante espinhoso e cheio de perigos. E o melhor é mesmo passar por cima dêle, para evitar questões.

Depois falou-se em corridas noturnas. Alguns as apoiaram francamente. Outros, não. E êstes últimos apresentaram argumentos do pêso, entre êles os de que as reuniões à noite perturbam o ritmo de vida dos jóqueis e sobretudo dos treinadores. Isto para não falar nos animais. Lembrou-se que um tratador levanta às quatro da manhã, tem de ficar acordado até meia-noite ou mais e acordar de novo às quatro horas do dia seguinte. Por outro lado, alguém pintou em côres vivas o que é uma corrida à tarde em pleno verão. E citou vários casos em que teve de apresentar o "forfait" dêste ou daquele cavalo, com mêdo de insolação. E assim continuou a discussão pró e contra corridas noturnas até que um cavalo sôlto distraiu a atenção geral e a conversa acabou.

Celestino Gomez: um grande treinador com poucos cavalos.

O TRAÇO DE UNIÃO

Quando há corrida noturna é festa ao mesmo tempo, a Tribuna Social toma dois aspectos: às vêzes, parece o Palácio de Buckingham; outras, o Maracanã. E na têrça-feira, pudemos comprovar bem êsse fato. Num dado momento, apareceram no salão de jôgo, duas figuras: uma, de porte baixo, ar um tanto desleixado e a roupa também; a outra era a de um cavalheiro de uns cinqüenta anos, alto, majestoso, casaca impecável, cartola e monóculo. Olhando os dois, um carreirista ao nosso lado observou: "— Parecem Camille Desmoulins e o embaixador de Luiz XVI na côrte de Vienna. Com apenas uma diferença: desta vez lutam ambos pelo mesmo objetivo: a barbada".

ESQUECIMENTO INJUSTIFICÁVEL

Não podemos compreender por que está com as cocheiras vazias o "entraineur" Celestino Gomez. Trata-se de um dos profissionais mais competentes do nosso turfe, homem inteiramente dedicado ao trabalho — com qualquer tempo jamais o vimos fora do seu pôsto nas matinais da Gávea — de honestidade a tôda prova e com tirocínio bastante para dar aulas sôbre cavalos de corridas. Há vinte e cinco anos já era tratador de um tríplice-coroado: Criolan. E quanto espaço não seria preciso para mencionar o número considerável de animais que brilharam nas pistas, cuidados por Celestino: Hamdam, Espantoso, Dante, Hastapura, Trick, Furacão, Anéas, Duchka, Zagal, Adonis, Cyria, Fla-Flu, Pioneiro, Intermezzo, Idealista e tantos outros que deram provas sobejas do conhecimento profundo que tem da profissão o tratador uruguaio.

Por que então as cocheiras vazias? Não há explicação, a não ser talvez a de que também no turfe existe a moda, que os profissionais costumam chamar de maré de sorte. Mas Celestino não é supersticioso: confia nos seus conhecimentos e sabe que se tiver cavalos para tratar sabe como ganhar páreos.

PASSOU A JOQUEI

Dos cinqüenta aprendizes da escola, quarenta e nove torceram frenèticamente pela vitória de Dores do Campo, na corrida noturna. E' que com o sucesso da égua, passaria a jóquei, como de fato passou, o aprendiz Jorge Ramos. E com isso, os meninos terão uma folga, na escola, pois o Jorge, como perfeito êmulo de Walter Cunha desempenhava o antipático e tríplice papel de olheiro, bedel e professor de moral.

SEGUNDA-FEIRA AS RESOLUÇOES DA C. C.

Apenas na próxima segunda-feira a Comissão de Corridas fará publicar as suas resoluções sôbre as corridas das duas últimas semanas.

Pròvàvelmente as inúmeras suspensões prejudicaram os compromissos de montaria para sábado e domingo.

Programas para sábado e domingo

MONTARIAS PROVÁVEIS

CORRIDA DE SÁBADO

1º páreo — às 13,50 horas — 1.600 metros — Cr$ 65.000,00 — (Pista de Grama).

		Ks.
1 —	1 Ibéria, E. Castillo	58
2	2 Tenda, J. Marchant	56
	3 Iney, U. Cunha	56
3	4 Acquavit, R. Irigoyen	56
	5 Olia, A. G. Silva	56
4	6 Chuzada, D. Moreira	56
	7 Bong Lai, D. P. Silva	56

2º páreo — às 14,15 horas — 1.500 metros — Cr$ 50.000,00.

		Ks.
1	1 La Reine, D. Moreno	58
	2 Raspa, P. Labre	56
2	3 Léa, G. Almeida	52
	4 Sauve, J. G. Martins	58
3	5 Sarça, J. Marchant	58
	6 Genucia, D. P. Silva	52
	7 Habilla, N. C. Pereira	52
4	8 Dascaida, A. Marçal	52
	" Sans Gêne, XX	58

3º páreo — às 14,40 horas — 2.200 metros — Cr$ 60.000,00.

		Ks.
1	1 Kayak, F. Irigoyen	54
	2 Idu, D. Moreno	52
2	3 Demolidor, J. Portilho	60
	4 Nordestino, E. Castillo	60
3	5 Comandulo, R. Martins	53
	6 Piratini, A. Reis	52
4	7 D. Powell, J. Tinoco	54
	8 Revoltado, N. C. Pereira	52

4º páreo — às 15,10 horas — 1.400 metros — Cr$ 55.000,00.

		Ks.
1 —	1 Kenny, L. Diaz	56
2	2 Jonie, G. Almeida	60
	3 B. Bleu, E. Castillo	52
3	4 Sanam, J. Marchant	52
	5 Mariscal, J. Graça	54
4	6 Minarso, J. Portilho	52
	7 Luarzinho, L. Lins	54

5º páreo — Prêmio "Paulo Cesar" — às 15,40 horas — 1.600 metros — Cr$ 120.000,00.

		Ks.
1	1 Cinderella, F. Irigoyen	55
	2 Borgia, E. Castillo	55
2	3 Urgência, J. Marchant	55
	4 Kuty, U. Cunha	55
3	5 If, J. Tinoco	55
	6 Inkissi A. G. Silva	55
	7 Illora, J. Baffica	555
4	8 Collette, L. Lins	55
	" Urauna, J. Portilho	55

6º páreo — às 16,10 horas — 1.300 metros — Cr$ 50.000,00 — (Betting).

		Ks.
1	1 Hibernal, J. Portilho	56
	" Hasta Mañana, A. Cardoso	54
	2 Pintarro, D. Moreno	56
	3 Malbatan, I. Barbosa	56
2	4 Kirsh, (Excluido)	56
	" Winner Boy, P. Lobre	56
	5 Delfino, M. Henrique	56
3	6 Saira, A. Reis	54
	" Discipulo, S. Henrique	56
	7 Hoya, J. Oliveira	54
4	" Distico, XX	56
	" Federal, J. Graça	56

7º páreo — às 16,40 horas — 1.400 metros — Cr$ 65.000,00 — (Betting).

		Ks.
1	1 Commodore, A. G. Silva	55
	2 Jet Beat, R. Garcia	55
2	3 Dreiphus, O. Moura	55
	4 Peter Pan, U. Cunha	55
3	5 Relicário, XX	55
	" Ugo, A. Marçal	55
	6 Minaz, D. P. Silva	55
4	7 Botafogo, (*) E. Castillo	55
	8 Fim, XX	55

(*) Ex-Japacary.

8º páreo — às 17,10 horas — 1.300 metros — Cr$ 60.000,00 — (Betting).

		Ks.
1	1 Kzerade, A. Nahid	56
	2 Ortaga, XX	56
	3 Livia, L. Diaz	56
2	4 Ecaruna, L. Lins	56
	5 Aresta, A. G. Silva	53
	6 Imperata, E. Castillo	56
3	7 Evasão, XX	56
	8 Rumbeira, O. Ullôa	56
	9 Canzoneta, D. Moreno	56
4	10 Osastra, I. Amaral	56
	11 Télus, XX	56

CORRIDA DE DOMINGO

1º páreo — às 13,50 horas — 1.600 metros — Cr$ 50.000,00.

		Ks
1	1 Ilhéo, F. Madalena	56
	2 Spitfireson, J. Ramos	54
2	3 M. Vernon, H. Lima	58
	4 Hilanilza, A. G. Silva	54
	5 Téo, N. Monteiro	52
3	6 Pan, G. Almeida	60
	" Quintero, V. Pinheiro F.º	54
	7 Boca Calada, L. Diaz	56
4	8 Maypú, U. Cunha	58
	" Arataú, C. Calleri	52

2º páreo — às 14,15 horas — 1.200 metros — Cr$ 65.000,00.

		Ks.
1 —	1 Seamaster, G. Silva	55
2	2 Eternard, E. Castillo	55
	3 Alcoólico, J. Portilho	55
3	4 Jind, A. G. Silva	55
	5 Jick, XX	55
4	6 Altimetro, M. Henrique	55
	7 Reltório, P. Labre	55

3º páreo — às 14,40 horas — 1.600 metros — Cr$ 100.000,00 — "Prova Especial".

		Ks.
1 —	1 Everglade, F. Irigoyen	58
2 —	2 Graal, J. Marchant	58
3	3 Ilex, U. Cunha	64
	4 Lorient, L. Diaz	54
4	5 Rostoky, L. Lins	58
	6 Barbe Bleu, E. Castillo	57

4º páreo — às 15,10 horas — 2.000 metros — Cr$ 60.000,00.

		Ks.
1	1 Régio, J. Portilho	60
	2 Mandaguaçu, O. Ullôa	60
2	3 Tarbux, XX	4
	4 Fearless, Js. Baffica	58
3	5 Ardoroso, J. Baffica	52
	6 Banki, N. C. Pereira	60
	7 Glorialba, G. Almeida	58
4	8 Quartzo, XX	52
	" Gin Fizz, S. Barbosa	52

5º páreo — Prêmio "Antonio Prado" — às 15,20 horas — 1.600 metros — Cr$ 120.000,00.

		Ks.
1 —	1 Manet, L. Diaz	55
2	2 F. Gloom, D. P. Silva	55
	3 Zé, P. Labre	55
3	4 Cinamomo, J. Tinoco	55
	5 B. Geste, J. Portilho	55
4	6 Jasmino, U. Cunha	55
	" P. Bala, M. Henrique	55

8º páreo — às 16,10 horas — 1.200 metros — Cr$ 65.000,00 — (Betting).

		Ks.
1	1 Uja, J. Marchant	55
	2 Jacoará, D. P. Silva	55
2	3 Itatinga, U. Cunha	55
	4 Jalica, A. G. Silva	55
	5 Sicilia, O. Ullôo	55
3	6 Lourinha, L. E. Castillo	55
	7 Fuligem, J. G. Martins	55
	8 Felicita, N. C. Pereira	55
4	9 Baforada, E. Castilo	55
	10 F. de Natal, I. Pinheiro	55

(Continua na 2.ª página)

OS EXCURSIONISTAS VÃO COLABORAR NO REFLORESTAMENTO

A convite do diretor do Serviço Florestal Federal, dr. Dael Pires de Lima, o Centro dos Excursionistas designou o seu representante, Alfredo do Maciel da Silva, para integrar a Comissão de Planejamento da Campanha de Educação Florestal, a instalar-se no território nacional, em setembro próximo, por ocasião do "Dia da Arvore".

Há três anos vem sendo intensificada a colaboração dos excursionistas, em tôdas as iniciativas do Ministério da Agricultura, visando a preservação das reservas florestais brasileiras, divulgando a necessidade do reflorestamento nacional.

A exemplo dos anos anteriores, serão realizadas excursões, no Distrito Federal e nos Estados próximos, com a colaboração de técnicos daquele Ministério, promovendo-se o plantio de mudas diversas, nas regiões desflorestadas.

Pelo concurso já prestado às Campanhas em prol do reflorestamento, na qualidade de entidade tutelar, o Centro dos Excursionistas foi agraciado, em 1955, com o diploma da "Benemérita Ordem da Árvore".

VIDA EXCURSIONISTA

OURO PRÊTO TERÁ UM CONSELHO DE TURISMO

A Comissão Parlamentar de Inquérito sôbre Turismo visitou as cidades históricas de Minas — Resultados imediatos da excursão: criação de um Conselho, guia turístico e um "slogan" para atrair americanos à antiga Vila Rica

A Comissão Parlamentar de Inquérito sôbre Turismo, representada pelos seus membros, deputados Ostoja Roguski (vice-presidente), Gurgel do Amaral (relator geral) e Yuhishique Tamura, estêve no último fim de semana, em visita a Belo Horizonte, Ouro Prêto e Sabará. Os parlamentares que foram hóspedes oficiais do govêrno de Minas, verificaram, "in loco", as possibilidades turísticas das Cidades Históricas de Minas.

EM OURO PRÊTO

Em Ouro Prêto, eixo das Cidades Históricas, a Comissão Parlamentar guiada pelo prof. Augusto de Lima Junior, teve oportunidade de visitar os principais monumentos históricos. A estada de um dia na antiga Vila Rica, valeu à Comissão interessantes conclusões.

CONSELHO DE TURISMO

A noite de sábado 4, a Comissão Parlamentar promoveu uma mesa redonda entre o prefeito em exercício, sr. Amadeu Barbosa; o gerente do Grande Hotel, sr. Manoel Ruas e com o historiador Augusto de Lima Junior. Dessa reunião ficou assentado, como passo inicial, a criação de um Conselho Municipal de Turismo de Ouro Prêto, a ser constituído por um representante do govêrno de Minas, do prefeito local, da Associação Comercial, do vigário, do diretor da Escola de Minas e outros.

RÊDE HOTELEIRA

Da reunião ficou claro a deficiência hoteleira da cidade que possui sòmente três hotéis, sendo apenas um bom: o Grande Hotel. O Grande Hotel dirigido pelo sr. Manoel Ruas tem capacidade para no máximo 70 pessoas, distribuidas em seus 17 apartamentos de casal e 24 de solteiros. Para atender as necessidades, é preciso que a sua capacidade seja aumentada em pelo menos 100 leitos.

O Grande Hotel, construido em 1944 e projetado por Oscar Niemayer, apresenta diversos defeitos técnicos, sem contarmos com o mais gritante: o estilo modernista numa cidade em que, por fôrça de Lei, desde 1934, é proibido a construção de qualquer prédio. O projetista esqueceu da rouparia, bem como da despensa ou armazém. A cozinha, situa-se em plano inferior ao salão de refeições o que obriga aos garçoes subirem e descerem 17 degráus. O quarto para solteiro é um verdadeiro cubículo, medindo não mais do que 2 metros de largura por 5 de comprimento. O apartamento para casal, entretanto, foi desenhado com técnica e de maneira bem funcional.

Por esta histórica rua de Ouro Prêto muitos turistas poderão passar se houver por parte do govêrno o interêsse necessário.

ESTRADAS

Falando durante a reunião da mesa redonda, o sr. Amadeu Barbosa, prefeito em exercício, teve oportunidade de informar de que a renda municipal anual de Cr$ .. 3.200.000, impede a prefeitura executar planos que venha possibilitar maior clima para o desenvolvimento turístico da cidade, tais como pavimentação, construção e conservação de estradas de turismo. Havendo, portanto, necessidade de ajuda estadual para o custeio dessas imprescendíveis despesas.

A "WILLIMSBURG" BRASILEIRA

O jornalista americano Gabriel Lukas, do "Jersey Herald", de Nova Jersey, que se encontra no país realizando estudos sôbre a arte colonial brasileira, palestrando com o repórter na Cidade-Museu, declarou que Ouro Prêto poderia atrair turistas norte-americanos, pois realmente ali há muita coisa que podem extasiar os seus patrícios. Mas, para isso, há necessidade de:

1.º — Fazer Ouro Prêto conhecida dos americanos;

(Continua na 2.ª página)